



ΕΛΛΗΝΙΚΗ ΔΗΜΟΚΡΑΤΙΑ
ΝΟΜΟΣ ΑΧΑΪΑΣ
ΔΗΜΟΣ ΑΙΓΙΑΛΕΙΑΣ
ΔΙΕΥΘΥΝΣΗ ΟΙΚΟΝΟΜΙΚΩΝ ΥΠΗΡΕΣΙΩΝ
ΤΜΗΜΑ ΠΡΟΜΗΘΕΙΩΝ & ΑΠΟΘΗΚΗΣ
ΔΙΕΥΘΥΝΣΗ: ΑΝΔΡΕΟΥ ΛΟΝΤΟΥ 34 ΑΙΓΙΟ
Πληροφορίες: ΜΑΡΙΑ ΡΑΜΠΑΒΙΛΑ
Τηλ.: 26910-22978
Ηλ. Διεύθυνση: prom@aigialeia.gov.g

ΑΙΓΙΟ 20 / 8 / 2025
Αρ. Πρωτ.: 23522

MARIA RAMPAVILA
21.08.2025 09:55

ΔΙΑΚΗΡΥΞΗ

Ηλεκτρονικού Ανοικτού Διεθνούς Διαγωνισμού για την ανάθεση Σύμβασης Προμήθειας Αγαθών με τίτλο:

«Δράσεις Ψηφιακού Μετασχηματισμού του Δήμου Αιγιαλείας»

Αναθέτουσα Αρχή: Δήμος Αιγιαλείας
Συνολική Εκτιμώμενη Αξία της Σύμβασης: 975.972,00 €
(Καθαρή αξία: 787.074,19 € / ΦΠΑ 24 %: 188.897,81€)

Η παρούσα Διακήρυξη αφορά στο Υποέργο 2 της Πράξης
«Ανάπτυξη Εφαρμογών Έξυπνων Πόλεων και Τεχνολογιών για το Διαδίκτυο των Αντικειμένων
(ΙΟΤ) του Δήμου Αιγιαλείας» (MIS 6001080)

ΠΕΡΙΕΧΟΜΕΝΑ	2
1. ΑΝΑΘΕΤΟΥΣΑ ΑΡΧΗ ΚΑΙ ΑΝΤΙΚΕΙΜΕΝΟ ΣΥΜΒΑΣΗΣ	5
1.1 ΣΤΟΙΧΕΙΑ ΑΝΑΘΕΤΟΥΣΑΣ ΑΡΧΗΣ.....	5
1.2 ΣΤΟΙΧΕΙΑ ΔΙΑΔΙΚΑΣΙΑΣ-ΧΡΗΜΑΤΟΔΟΤΗΣΗ.....	5
1.3 ΣΥΝΟΠΤΙΚΗ ΠΕΡΙΓΡΑΦΗ ΦΥΣΙΚΟΥ ΚΑΙ ΟΙΚΟΝΟΜΙΚΟΥ ΑΝΤΙΚΕΙΜΕΝΟΥ ΤΗΣ ΣΥΜΒΑΣΗΣ	8
1.4 ΘΕΣΜΙΚΟ ΠΛΑΙΣΙΟ.....	10
1.5 ΠΡΟΘΕΣΜΙΑ ΠΑΡΑΛΑΒΗΣ ΠΡΟΣΦΟΡΩΝ	12
1.6 ΔΗΜΟΣΙΟΤΗΤΑ.....	12
1.7 ΑΡΧΕΣ ΕΦΑΡΜΟΖΟΜΕΝΕΣ ΣΤΗ ΔΙΑΔΙΚΑΣΙΑ ΣΥΝΑΨΗΣ.....	13
2. ΓΕΝΙΚΟΙ ΚΑΙ ΕΙΔΙΚΟΙ ΟΡΟΙ ΣΥΜΜΕΤΟΧΗΣ	14
2.1 ΓΕΝΙΚΕΣ ΠΛΗΡΟΦΟΡΙΕΣ.....	14
2.1.1 Έγγραφα της σύμβασης	14
2.1.2 Επικοινωνία - Πρόσβαση στα έγγραφα της Σύμβασης.....	14
2.1.3 Παροχή Διευκρινίσεων.....	14
2.1.4 Γλώσσα	15
2.1.5 Εγγυήσεις	15
2.1.6 Προστασία Προσωπικών Δεδομένων	16
2.2 ΔΙΚΑΙΩΜΑ ΣΥΜΜΕΤΟΧΗΣ - ΚΡΙΤΗΡΙΑ ΠΟΙΟΤΙΚΗΣ ΕΠΙΛΟΓΗΣ	16
2.2.1 Δικαίωμα συμμετοχής.....	16
2.2.2 Εγγύηση συμμετοχής	16
2.2.3 Λόγοι αποκλεισμού	17
2.2.4 Καταλληλότητα άσκησης επαγγελματικής δραστηριότητας	22
2.2.5 Οικονομική και χρηματοοικονομική επάρκεια	22
2.2.6 Τεχνική και επαγγελματική ικανότητα.....	22
2.2.7 Πρότυπα διασφάλισης ποιότητας και πρότυπα περιβαλλοντικής διαχείρισης.....	23
2.2.8 Στήριξη στην ικανότητα τρίτων – Υπεργολαβία.....	23
2.2.9 Κανόνες απόδειξης ποιοτικής επιλογής.....	24
2.2.9.1 Προκαταρκτική απόδειξη κατά την υποβολή προσφορών.....	24
2.2.9.2 Αποδεικτικά μέσα.....	26
2.3 ΚΡΙΤΗΡΙΑ ΑΝΑΘΕΣΗΣ	34
2.3.1 Κριτήριο ανάθεσης.....	34
- Εντοπισμός ενδεχόμενων προβλημάτων/ κινδύνων και προτάσεις αντιμετώπισης αυτών	34
Περιγραφή προμήθειας και κατανόηση έργου.	34
- Ορθότητα αντίληψης προσφέροντος για το αντικείμενο και τις απαιτήσεις του έργου.	34
- Προτεινόμενη Αρχιτεκτονική – Τεχνικά και Τεχνολογικά Χαρακτηριστικά Γενικής Λύσης - Σαφήνεια και πληρότητα ανάλυσης των προσφερόμενων Εφαρμογών.....	34
- Ποιοτικά στοιχεία προσφοράς σε σχέση με λειτουργικές και τεχνικές προδιαγραφές	34
2.3.2 Βαθμολόγηση και κατάταξη προσφορών	34
2.4 ΚΑΤΑΡΤΙΣΗ - ΠΕΡΙΕΧΟΜΕΝΟ ΠΡΟΣΦΟΡΩΝ.....	36
2.4.1 Γενικοί όροι υποβολής προσφορών.....	36
2.4.2 Χρόνος και Τρόπος υποβολής προσφορών.....	36
2.4.3 Περιεχόμενα Φακέλου «Δικαιολογητικά Συμμετοχής- Τεχνική Προσφορά».....	39
2.4.3.1 Δικαιολογητικά Συμμετοχής	39
2.4.3.2 Τεχνική προσφορά.....	40
2.4.4 Περιεχόμενα Φακέλου «Οικονομική Προσφορά» / Τρόπος σύνταξης και υποβολής οικονομικών προσφορών	41
2.4.5 Χρόνος ισχύος των προσφορών.....	41
2.4.6 Λόγοι απόρριψης προσφορών.....	41
3. ΔΙΕΝΕΡΓΕΙΑ ΔΙΑΔΙΚΑΣΙΑΣ - ΑΞΙΟΛΟΓΗΣΗ ΠΡΟΣΦΟΡΩΝ	43
3.1 ΑΠΟΣΦΡΑΓΙΣΗ ΚΑΙ ΑΞΙΟΛΟΓΗΣΗ ΠΡΟΣΦΟΡΩΝ.....	43
3.1.1 Ηλεκτρονική αποσφράγιση προσφορών	43
3.1.2 Αξιολόγηση προσφορών	43
3.2 ΠΡΟΣΚΛΗΣΗ ΥΠΟΒΟΛΗΣ ΔΙΚΑΙΟΛΟΓΗΤΙΚΩΝ ΠΡΟΣΩΡΙΝΟΥ ΑΝΑΔΟΧΟΥ - ΔΙΚΑΙΟΛΟΓΗΤΙΚΑ ΠΡΟΣΩΡΙΝΟΥ ΑΝΑΔΟΧΟΥ	45
3.3 ΚΑΤΑΚΥΡΩΣΗ - ΣΥΝΑΨΗ ΣΥΜΒΑΣΗΣ	46
3.4 ΠΡΟΔΙΚΑΣΤΙΚΕΣ ΠΡΟΣΦΥΓΕΣ - ΠΡΟΣΩΡΙΝΗ ΚΑΙ ΟΡΙΣΤΙΚΗ ΔΙΚΑΣΤΙΚΗ ΠΡΟΣΤΑΣΙΑ	47

4.	ΟΡΟΙ ΕΚΤΕΛΕΣΗΣ ΤΗΣ ΣΥΜΒΑΣΗΣ	51
4.1	ΕΓΓΥΗΣΕΙΣ (ΚΑΛΗΣ ΕΚΤΕΛΕΣΗΣ, ΚΑΛΗΣ ΛΕΙΤΟΥΡΓΙΑΣ)	51
4.2	ΣΥΜΒΑΤΙΚΟ ΠΛΑΙΣΙΟ - ΕΦΑΡΜΟΣΤΕΑ ΝΟΜΟΘΕΣΙΑ	51
4.3	ΟΡΟΙ ΕΚΤΕΛΕΣΗΣ ΤΗΣ ΣΥΜΒΑΣΗΣ	51
4.4	ΥΠΕΡΓΟΛΑΒΙΑ	52
4.5	ΤΡΟΠΟΠΟΙΗΣΗ ΣΥΜΒΑΣΗΣ ΚΑΤΑ ΤΗ ΔΙΑΡΚΕΙΑ ΤΗΣ	53
4.6	ΔΙΚΑΙΩΜΑ ΜΟΝΟΜΕΡΟΥΣ ΛΥΣΗΣ ΤΗΣ ΣΥΜΒΑΣΗΣ	53
5.	ΕΙΔΙΚΟΙ ΟΡΟΙ ΕΚΤΕΛΕΣΗΣ ΤΗΣ ΣΥΜΒΑΣΗΣ	54
5.1	ΤΡΟΠΟΣ ΠΛΗΡΩΜΗΣ	54
5.2	ΚΗΡΥΞΗ ΟΙΚΟΝΟΜΙΚΟΥ ΦΟΡΕΑ ΕΚΠΤΩΤΟΥ - ΚΥΡΩΣΕΙΣ	55
5.3	ΔΙΟΙΚΗΤΙΚΕΣ ΠΡΟΣΦΥΓΕΣ ΚΑΤΑ ΤΗ ΔΙΑΔΙΚΑΣΙΑ ΕΚΤΕΛΕΣΗΣ ΤΩΝ ΣΥΜΒΑΣΕΩΝ	56
5.4	ΔΙΚΑΣΤΙΚΗ ΕΠΙΛΥΣΗ ΔΙΑΦΟΡΩΝ	56
6.	ΧΡΟΝΟΣ ΚΑΙ ΤΡΟΠΟΣ ΕΚΤΕΛΕΣΗΣ	58
6.1	ΧΡΟΝΟΣ ΠΑΡΑΔΟΣΗΣ ΥΛΙΚΩΝ	58
6.2	ΠΑΡΑΛΑΒΗ ΥΛΙΚΩΝ - ΧΡΟΝΟΣ ΚΑΙ ΤΡΟΠΟΣ ΠΑΡΑΛΑΒΗΣ ΥΛΙΚΩΝ	58
6.3	ΕΙΔΙΚΟΙ ΟΡΟΙ ΝΑΥΛΩΣΗΣ – ΑΣΦΑΛΙΣΗΣ – ΑΝΑΚΟΙΝΩΣΗΣ ΦΟΡΤΩΣΗΣ ΚΑΙ ΠΟΙΟΤΙΚΟΥ ΕΛΕΓΧΟΥ ΣΤΟ ΕΞΩΤΕΡΙΚΟ	59
6.4	ΑΠΟΡΡΙΨΗ ΣΥΜΒΑΤΙΚΩΝ ΥΛΙΚΩΝ – ΑΝΤΙΚΑΤΑΣΤΑΣΗ	59
6.5	ΔΕΙΓΜΑΤΑ – ΔΕΙΓΜΑΤΟΛΗΨΙΑ – ΕΡΓΑΣΤΗΡΙΑΚΕΣ ΕΞΕΤΑΣΕΙΣ	60
6.6	ΕΓΓΥΗΜΕΝΗ ΛΕΙΤΟΥΡΓΙΑ ΠΡΟΜΗΘΕΙΑΣ	60
6.7	ΥΠΗΡΕΣΙΕΣ ΕΓΚΑΤΑΣΤΑΣΗΣ ΚΑΙ ΦΙΛΟΞΕΝΙΑΣ	60
6.8	ΑΝΑΠΡΟΣΑΡΜΟΓΗ ΤΙΜΗΣ	60
6.9	ΕΠΙΚΑΙΡΟΠΟΙΗΣΗ ΤΕΧΝΙΚΩΝ ΠΡΟΔΙΑΓΡΑΦΩΝ ΚΑΤΑ ΤΗΝ ΕΚΤΕΛΕΣΗ ΤΗΣ ΣΥΜΒΑΣΗΣ	61
ΠΑΡΑΡΤΗΜΑΤΑ		62
ΠΑΡΑΡΤΗΜΑ Ι – ΑΝΑΛΥΤΙΚΗ ΠΕΡΙΓΡΑΦΗ ΦΥΣΙΚΟΥ ΚΑΙ ΟΙΚΟΝΟΜΙΚΟΥ ΑΝΤΙΚΕΙΜΕΝΟΥ ΤΗΣ ΣΥΜΒΑΣΗΣ		62
ΜΕΡΟΣ Α - ΠΕΡΙΓΡΑΦΗ ΦΥΣΙΚΟΥ ΑΝΤΙΚΕΙΜΕΝΟΥ ΤΗΣ ΣΥΜΒΑΣΗΣ		62
ΜΕΡΟΣ Β -ΑΝΤΙΚΕΙΜΕΝΟ ΤΗΣ ΣΥΜΒΑΣΗΣ		70
ΛΕΙΤΟΥΡΓΙΚΕΣ ΠΡΟΔΙΑΓΡΑΦΕΣ		70
ΤΕΧΝΙΚΕΣ ΠΡΟΔΙΑΓΡΑΦΕΣ		106
ΟΡΙΖΟΝΤΙΕΣ ΑΠΑΙΤΗΣΕΙΣ		134
ΜΕΘΟΔΟΛΟΓΙΑ ΥΛΟΠΟΙΗΣΗΣ		141
ΜΕΡΟΣ Γ- ΟΙΚΟΝΟΜΙΚΟ ΑΝΤΙΚΕΙΜΕΝΟ ΤΗΣ ΣΥΜΒΑΣΗΣ		151
ΠΑΡΑΡΤΗΜΑ ΙΙ – ΠΙΝΑΚΕΣ ΣΥΜΜΟΡΦΩΣΗΣ		155
ΛΕΙΤΟΥΡΓΙΚΕΣ ΠΡΟΔΙΑΓΡΑΦΕΣ		156
ΔΡΑΣΗ #01. Έξυπνο Σύστημα Ελεγχόμενης Στάθμευσης (ΣΕΣ)		156
ΔΡΑΣΗ #02. Έξυπνες στάσεις ΜΜΜ		156
ΔΡΑΣΗ #03. Έξυπνο σύστημα διασφάλισης προσβασιμότητας ατόμων με κινητικά προβλήματα		156
ΔΡΑΣΗ #04. Έξυπνες διαβάσεις πεζών και φιλικές προς ΑΜΕΑ		160
ΔΡΑΣΗ #06. Έξυπνοι κάδοι απορριμμάτων		162
ΔΡΑΣΗ #08. Οργάνωση Γραφείου Κίνησης και Διαχείριση Δημοτικού στόλου οχημάτων		165
ΔΡΑΣΗ #12. Σύστημα διαχείρισης δημοτικών κοιμητηρίων και ψηφιοποίηση φακέλων		170
ΔΡΑΣΗ #13. Πλατφόρμα διαχείρισης παιδικών σταθμών, ενημέρωσης γονέων με smart εφαρμογή κτλ		172
ΔΡΑΣΗ #18. Σύστημα διαχείρισης ηλεκτρονικών πληρωμών		181
ΔΡΑΣΗ #32. Ηλεκτρονικό σύστημα διαχείρισης και οργάνωσης της Διοίκησης και της επιχειρησιακής ικανότητας των ΟΤΑ		183
ΔΡΑΣΗ #35. Κεντρική ενιαία πλατφόρμα διαχείρισης και συλλογής δεδομένων δράσεων ψηφιακού μετασχηματισμού των ΟΤΑ		188
ΔΡΑΣΗ #38. Ηλεκτρονική Τιμολόγηση		196
ΤΕΧΝΙΚΕΣ ΠΡΟΔΙΑΓΡΑΦΕΣ		197
ΔΡΑΣΗ #01. Έξυπνο Σύστημα Ελεγχόμενης Στάθμευσης		197
ΔΡΑΣΗ #02. Έξυπνες στάσεις ΜΜΜ		200
ΔΡΑΣΗ #03. Έξυπνο σύστημα διασφάλισης προσβασιμότητας ατόμων με κινητικά προβλήματα		200
ΔΡΑΣΗ #04. Έξυπνες διαβάσεις πεζών και φιλικές προς ΑΜΕΑ		206
ΔΡΑΣΗ #06. Έξυπνοι κάδοι απορριμμάτων		208
ΔΡΑΣΗ #08. Οργάνωση Γραφείου Κίνησης και Διαχείριση Δημοτικού στόλου οχημάτων		209
ΔΡΑΣΗ #12. Σύστημα διαχείρισης δημοτικών κοιμητηρίων και ψηφιοποίηση φακέλων		210
ΔΡΑΣΗ #13. Πλατφόρμα διαχείρισης παιδικών σταθμών, ενημέρωσης γονέων με smart εφαρμογή κτλ		210
ΔΡΑΣΗ #18. Σύστημα διαχείρισης ηλεκτρονικών πληρωμών		216

ΔΡΑΣΗ #32. Ηλεκτρονικό σύστημα διαχείρισης και συλλογής δεδομένων για τη διαχείριση και τη λειτουργιακή ικανότητα των ΟΤΑ	217
ΔΡΑΣΗ #35. Κεντρική ενιαία πλατφόρμα διαχείρισης και συλλογής δεδομένων δράσεων ψηφιακού μετασχηματισμού των ΟΤΑ	222
ΔΡΑΣΗ #38. Ηλεκτρονική Τιμολόγηση	229
ΟΡΙΖΟΝΤΙΕΣ ΑΠΑΙΤΗΣΕΙΣ	230
ΔΙΑΛΕΙΤΟΥΡΓΙΚΟΤΗΤΑ ΚΑΙ ΔΙΑΣΥΝΔΕΣΙΜΟΤΗΤΑ	230
ΥΠΟΔΟΜΕΣ ΚΑΙ ΔΙΚΤΥΑ	230
ΑΠΑΙΤΗΣΕΙΣ ΑΣΦΑΛΕΙΑΣ	230
ΥΠΗΡΕΣΙΕΣ ΕΚΠΑΙΔΕΥΣΗΣ	230
ΥΠΗΡΕΣΙΕΣ ΠΙΛΟΤΙΚΗΣ ΛΕΙΤΟΥΡΓΙΑΣ	230
ΔΙΑΣΦΑΛΙΣΗ ΠΟΙΟΤΗΤΑΣ	230
ΥΠΗΡΕΣΙΕΣ ΕΓΓΥΗΣΗΣ ΚΑΙ ΣΥΝΤΗΡΗΣΗΣ	231
ΠΝΕΥΜΑΤΙΚΑ ΔΙΚΑΙΩΜΑΤΑ	231
ΕΜΠΙΣΤΕΥΤΙΚΟΤΗΤΑ	231
ΦΑΣΕΙΣ ΥΛΟΠΟΙΗΣΗΣ - ΧΡΟΝΟΔΙΑΓΡΑΜΜΑ ΥΛΟΠΟΙΗΣΗΣ	231
ΠΡΟΤΥΠΑ ΔΙΑΣΦΑΛΙΣΗΣ ΠΟΙΟΤΗΤΑΣ	231
ΠΑΡΑΡΤΗΜΑ ΙΙΙ – ΕΕΕΣ	233
ΠΑΡΑΡΤΗΜΑ ΙV – ΥΠΟΔΕΙΓΜΑ ΟΙΚΟΝΟΜΙΚΗΣ ΠΡΟΣΦΟΡΑΣ	234
ΠΑΡΑΡΤΗΜΑ V – ΥΠΟΔΕΙΓΜΑΤΑ ΕΓΓΥΗΤΙΚΩΝ ΕΠΙΣΤΟΛΩΝ	262
ΠΑΡΑΡΤΗΜΑ VI – ΥΠΟΔΕΙΓΜΑ ΠΕΡΙΕΧΟΜΕΝΟΥ Υ.Δ. ΠΕΡΙ ΜΗ ΡΩΣΙΚΗΣ ΕΜΠΛΟΚΗΣ	268

1.1 Στοιχεία Αναθέτουσας Αρχής

Επωνυμία	ΔΗΜΟΣ ΑΙΓΙΑΛΕΙΑΣ
Αριθμός Φορολογικού Μητρώου (Α.Φ.Μ.)	997934121
Κωδικός ηλεκτρονικής τιμολόγησης ¹	1007.E83702.0001
Ταχυδρομική διεύθυνση	Ανδρέου Λόντου 34
Πόλη	Αίγιο
Ταχυδρομικός Κωδικός	25100
Χώρα ²	Ελλάδα
Κωδικός NUTS ³	EL632
Τηλέφωνο	2691068711 - 2691022978
Ηλεκτρονικό Ταχυδρομείο (e-mail)	dnt@aigialeia.gov.gr - prom@aigialeia.gov.gr
Αρμόδιος για πληροφορίες ⁴	Νταβαντζής Δημήτρης, Ραμπαβίλα Μαρία
Γενική Διεύθυνση στο διαδίκτυο (URL)	https://aigialeia.eu/
Διεύθυνση του προφίλ αγοραστή στο διαδίκτυο (URL) ⁵	https://aigialeia.eu/

Είδος Αναθέτουσας Αρχής

Η Αναθέτουσα Αρχή είναι ο Δήμος Αιγιαλείας και ανήκει στην Γενική Κυβέρνηση – υποτομέας ΟΤΑ

Κύρια δραστηριότητα Α.Α.

Η κύρια δραστηριότητα της Αναθέτουσας Αρχής είναι οι Γενικές Δημόσιες Υπηρεσίες. Εφαρμοστέο εθνικό δίκαιο είναι το Ελληνικό.

Στοιχεία Επικοινωνίας

- Τα έγγραφα της σύμβασης είναι διαθέσιμα για ελεύθερη, πλήρη, άμεση & δωρεάν ηλεκτρονική πρόσβαση μέσω της Διαδικτυακής Πύλης (www.promitheus.gov.gr) του ΟΠΣ ΕΣΗΔΗΣ.
- Κάθε είδους επικοινωνία και ανταλλαγή πληροφοριών πραγματοποιείται μέσω του ΕΣΗΔΗΣ Προμήθειες και Υπηρεσίες (εφεξής ΕΣΗΔΗΣ), το οποίο είναι προσβάσιμο από τη Διαδικτυακή Πύλη (www.promitheus.gov.gr) του ΟΠΣ ΕΣΗΔΗΣ.

1.2 Στοιχεία Διαδικασίας-Χρηματοδότηση

Είδος διαδικασίας

Ο διαγωνισμός θα διεξαχθεί με την ανοικτή διαδικασία του άρθρου 27 του ν. 4412/16.

¹ Άρθρο 53 παρ. 2 περ. α του ν. 4412/2016

² Μόνο για συμβάσεις άνω των ορίων

³ Μόνο για συμβάσεις άνω των ορίων

⁴ Συμπληρώνεται το όνομα, η διεύθυνση, ο αριθμός τηλεφώνου, η διεύθυνση ηλεκτρονικού ταχυδρομείου (e-mail) της υπηρεσίας που διενεργεί τον διαγωνισμό, καθώς και ο αρμόδιος υπάλληλος της υπηρεσίας αυτής, άρθρο 53 παρ. 2 περ. γ του ν. 4412/2016

⁵ Εφόσον υπάρχει και για συμβάσεις άνω των ορίων

Φορέας χρηματοδότησης της παρούσας σύμβασης είναι το Υπουργείο Ψηφιακής Διακυβέρνησης. Η δαπάνη για την εν λόγω σύμβαση βαρύνει τις με Κ.Α.: 69-7134.003, 69-7134.004, 69-7134.005, 69-7134.006, 69-7134.007, 69-7134.008, 69-7135.004, 69-7135.005, 69-7135.006, 69-7135.007, 69-7135.008 και 69-7135.009 σχετικές πιστώσεις του τακτικού προϋπολογισμού του οικονομικού έτους 2025 του Φορέα⁷

Για την παρούσα διαδικασία έχουν εκδοθεί οι κάτωθι αποφάσεις (ΑΔΑΜ εγκεκριμένου: 25REQ017058141) για τις αναλήψεις υποχρέωσης/έγκριση δεσμεύσεων πίστωσης για το οικονομικό έτος 2025 και έλαβαν α/α καταχώρησης στο μητρώο δεσμεύσεων/Βιβλίο εγκρίσεων & Εντολών Πληρωμής του φορέα Δήμος Αιγιαλείας⁸.

Κ.Α ΕΞΟΔΩΝ	ΠΕΡΙΓΡΑΦΗ	ΑΑΥ	ΑΔΑ Διαύγεια	Συνολικό κόστος (με ΦΠΑ) σε €
69-7134.003	Ηλεκτρονικό σύστημα διαχείρισης και οργάνωσης της Διοίκησης και της επιχειρησιακής ικανότητας των ΟΤΑ (Δράση #32) (Υποέργου 2) της πράξης με τίτλο «Ανάπτυξη Εφαρμογών Έξυπνων Πόλεων και Τεχνολογιών για το Διαδίκτυο των Αντικειμένων (ΙΟΤ) του Δήμου Αιγιαλείας	A-966	ΨΞΖΚΩ6Χ-11Δ	19.964,00
69-7134.004	Κεντρική ενιαία πλατφόρμα διαχείρισης και συλλογής δεδομένων δράσεων ψηφιακού μετασχηματισμού των ΟΤΑ (Δράση #35) (Υποέργου 2) της πράξης με τίτλο «Ανάπτυξη Εφαρμογών Έξυπνων Πόλεων και Τεχνολογιών για το Διαδίκτυο των Αντικειμένων (ΙΟΤ) του Δήμου Αιγιαλείας	A-967	Ψ4Π9Ω6Χ-ΩΤΥ	128.488,80
69-7134.005	Σύστημα διαχείρισης δημοτικών κοιμητηρίων και ψηφιοποίηση φακέλων (Δράση #12) (Υποέργου 2) της πράξης με τίτλο «Ανάπτυξη Εφαρμογών			

⁶ Το περιεχόμενο της παραγράφου διαμορφώνεται ανάλογα με την πηγή χρηματοδότησης (Πρβλ. παρ. 2 περ. ζ του άρθρου 53 του ν.4412/16 όπως διαμορφώθηκε με το άρθρο 16 του ν. 4782/21)

⁷ Αναφέρονται τα στοιχεία του Φορέα, της Συλλογικής Απόφασης και του Κωδικού Αριθμού Εξόδων τους οποίους βαρύνει η πίστωση για την χρηματοδότηση της σύμβασης

⁸ Σύμφωνα με το άρθρο 4 παρ. 4 του π.δ 80/2016 “Ανάληψη υποχρεώσεων από τους διατάκτες” (Α΄ 145) «4. Οι διακηρύξεις, οι αποφάσεις ανάθεσης και οι συμβάσεις που συνάπτονται για λογαριασμό όλων των φορέων Γενικής Κυβέρνησης αναφέρουν απαραίτητα τον αριθμό και τη χρονολογία της απόφασης ανάληψης υποχρέωσης, εφόσον η προκαλούμενη δαπάνη πρόκειται να βαρύνει το τρέχον οικονομικό έτος, τον αριθμό καταχώρησής της στα λογιστικά βιβλία του οικείου φορέα, καθώς και τον αριθμό της απόφασης έγκρισης της πολυετούς ανάληψης, σε περίπτωση που η δαπάνη εκτείνεται σε περισσότερα του ενός οικονομικά έτη, συμπεριλαμβανομένου του τρέχοντος. Σε περίπτωση που η προκαλούμενη δαπάνη πρόκειται να βαρύνει αποκλειστικά και μόνον το επόμενο ή τα επόμενα οικονομικά έτη, οι διακηρύξεις, οι αποφάσεις ανάθεσης και οι συμβάσεις της παρούσας φέρουν μόνο τον αριθμό της πολυετούς έγκρισης, κατά τα οριζόμενα στις διατάξεις της παρ. 4 του άρθρου 2» Επίσης, σύμφωνα με το άρθρο 12 παρ. 2 γ) του ίδιου π.δ : “ γ) Διακηρύξεις, όπου απαιτείται, και αποφάσεις ανάθεσης που εκδίδονται και συμβάσεις που συνάπτονται από φορείς της Γενικής Κυβέρνησης είναι άκυρες, εφόσον δεν έχει προηγηθεί η έκδοση της απόφασης ανάληψης υποχρέωσης της παρ. 2 του άρθρου 2, υπό την επιφύλαξη της παρ. 4 του άρθρου 2 και της παρ. 4 του άρθρου 4»

	Έξυπνο Σύστημα Διαχείρισης Τεχνολογιών για το Διαδίκτυο των Αντικειμένων (IOT) του Δήμου Αιγιαλείας	A-969	9ΦΠ8Ω6X-ΘΕΞ	41.261,00
69-7134.006	Πλατφόρμα διαχείρισης παιδικών σταθμών, ενημέρωσης γονέων με smart εφαρμογή (Δράση #13) (Υποέργου 2) της πράξης με τίτλο «Ανάπτυξη Εφαρμογών Έξυπνων Πόλεων και Τεχνολογιών για το Διαδίκτυο των Αντικειμένων (IOT) του Δήμου Αιγιαλείας	A-969	9ΦΠ8Ω6X-ΝΔΠ	38.812,00
69-7134.007	Σύστημα διαχείρισης ηλεκτρονικών πληρωμών (Δράση #18) (Υποέργου 2) της πράξης με τίτλο «Ανάπτυξη Εφαρμογών Έξυπνων Πόλεων και Τεχνολογιών για το Διαδίκτυο των Αντικειμένων (IOT) του Δήμου Αιγιαλείας	A-970	ΨΔ4ΟΩ6X-Ξ3Λ	29.859,20
69-7134.008	Ηλεκτρονική Τιμολόγηση (Δράση #38) (Υποέργου 2) της πράξης με τίτλο «Ανάπτυξη Εφαρμογών Έξυπνων Πόλεων και Τεχνολογιών για το Διαδίκτυο των Αντικειμένων (IOT) του Δήμου Αιγιαλείας	A-971	68NNΩ6X-Φ94	19.988,80
69-7135.004	Έξυπνο Σύστημα Ελεγχόμενης Στάθμευσης (Δράση #01) (Υποέργου 2) της πράξης με τίτλο «Ανάπτυξη Εφαρμογών Έξυπνων Πόλεων και Τεχνολογιών για το Διαδίκτυο των Αντικειμένων (IOT) του Δήμου Αιγιαλείας	A-972	9Η4ΤΩ6X-6ΕΖ	81.716,00
69-7135.005	Έξυπνες στάσεις ΜΜΜ (Δράση #02) (Υποέργου 2) της πράξης με τίτλο «Ανάπτυξη Εφαρμογών Έξυπνων Πόλεων και Τεχνολογιών για το Διαδίκτυο των Αντικειμένων (IOT) του Δήμου Αιγιαλείας	A-973	68ΩΡΩ6X-Π7Ζ	89.838,00
69-7135.006	Έξυπνο σύστημα διασφάλισης προσβασιμότητας ατόμων με κινητικά προβλήματα (Δράση #03) (Υποέργου 2) της πράξης με τίτλο «Ανάπτυξη Εφαρμογών Έξυπνων Πόλεων και Τεχνολογιών για το Διαδίκτυο	A-974	9ΘΑ6Ω6X-ΨΘΣ	72.025,95

	των Αντικειμένων (ΙΟΤ) του Δήμου Αιγιαλείας			
69-7135.007	Έξυπνες διαβάσεις πεζών και φιλικές προς ΑΜΕΑ (Δράση #04) (Υποέργου 2) της πράξης με τίτλο «Ανάπτυξη Εφαρμογών Έξυπνων Πόλεων και Τεχνολογιών για το Διαδίκτυο των Αντικειμένων (ΙΟΤ) του Δήμου Αιγιαλείας	A-975	Ψ6ΨΞΩ6Χ-ΖΞΘ	237.770,00
69-7135.008	Έξυπνοι κάδοι απορριμμάτων (Δράση #06) (Υποέργου 2) της πράξης με τίτλο «Ανάπτυξη Εφαρμογών Έξυπνων Πόλεων και Τεχνολογιών για το Διαδίκτυο των Αντικειμένων (ΙΟΤ) του Δήμου Αιγιαλείας	A-976	ΨΔΦΛΩ6Χ-ΤΞΕ	166.702,50
69-7135.009	Οργάνωση Γραφείου Κίνησης και Διαχείριση Δημοτικού στόλου οχημάτων (Δράση #08) (Υποέργου 2) της πράξης με τίτλο «Ανάπτυξη Εφαρμογών Έξυπνων Πόλεων και Τεχνολογιών για το Διαδίκτυο των Αντικειμένων (ΙΟΤ) του Δήμου Αιγιαλείας	A-977	9Κ3ΨΩ6Χ-ΥΥΘ	49.545,75
			Σύνολο:	975.972,00

Η παρούσα σύμβαση χρηματοδοτείται από Πιστώσεις του Προγράμματος Δημοσίων Επενδύσεων (Συλλογική Απόφαση Ένταξης, αριθ. ενάρθ. έργου 2025ΣΕ26370043)

Η σύμβαση περιλαμβάνεται στο υποέργο Νο 2 της Πράξης: «**Ανάπτυξη Εφαρμογών Έξυπνων Πόλεων και Τεχνολογιών για το Διαδίκτυο των Αντικειμένων (ΙΟΤ) του Δήμου Αιγιαλείας**» η οποία έχει ενταχθεί στο Πρόγραμμα «Ψηφιακός Μετασχηματισμός» 2021-2027 με βάση την Απόφαση Ένταξης με αρ. πρωτ. 850/24-4-2025 του Υπουργείου Ψηφιακής Διακυβέρνησης και έχει λάβει κωδικό MIS 6001080⁹. Η παρούσα σύμβαση χρηματοδοτείται από την Ευρωπαϊκή Ένωση (ΕΤΠΑ) και από εθνικούς πόρους μέσω του ΠΔΕ¹⁰.

1.3 Συνοπτική Περιγραφή φυσικού και οικονομικού αντικειμένου της σύμβασης

Αντικείμενο της σύμβασης είναι ο ψηφιακός μετασχηματισμός του Δήμου Αιγιαλείας με τον σχεδιασμό, την προμήθεια και την εγκατάσταση εφαρμογών και τεχνολογικών μέσων που θα βελτιώσουν τη διαχείριση και λειτουργικότητα του αστικού περιβάλλοντος του δήμου, παρέχοντας πιο αποδοτικές, καινοτόμες και υψηλής ποιότητας υπηρεσίες, προς όφελος των κατοίκων, των επισκεπτών και των επιχειρήσεων.

Η παρούσα σύμβαση υποδιαιρείται στα κάτωθι τμήματα:

ΤΜΗΜΑ 1: «ΔΡΑΣΕΙΣ ΨΗΦΙΑΚΟΥ ΜΕΤΑΣΧΗΜΑΤΙΣΜΟΥ ΠΛΗΝ ΟΙΚΟΝΟΜΙΚΗΣ ΔΙΑΧΕΙΡΙΣΗΣ», εκτιμώμενης αξίας 682.299,19 € πλέον Φ.Π.Α.

- Δράση #01: Έξυπνο Σύστημα Ελεγχόμενης Στάθμευσης
- Δράση #02: Έξυπνες στάσεις ΜΜΜ

⁹ Συμπληρώνονται τα σχετικά κενά με βάση την Απόφαση Ένταξης της Πράξης.

¹⁰ Συμπληρώνονται αναλόγως με το είδος της χρηματοδότησης και το ειδικό κανονιστικό πλαίσιο (πχ ν. 4314/2014)

- Δράση #03: Έξυπνο σύστημα διασφάλισης πρόσβασης με κινητικά προβλήματα
- Δράση #04: Έξυπνες διαβάσεις πεζών και φιλικές προς ΑΜΕΑ
- Δράση #06: Έξυπνοι κάδοι απορριμμάτων
- Δράση #08: Οργάνωση Γραφείου Κίνησης και Διαχείριση Δημοτικού στόλου οχημάτων
- Δράση #32: Ηλεκτρονικό σύστημα διαχείρισης και οργάνωσης της Διοίκησης και της επιχειρησιακής ικανότητας των ΟΤΑ
- Δράση #35: Κεντρική ενιαία πλατφόρμα διαχείρισης και συλλογής δεδομένων δράσεων ψηφιακού μετασχηματισμού των ΟΤΑ.

Τα προς προμήθεια είδη για το τμήμα 1 κατατάσσονται στους ακόλουθους κωδικούς του Κοινού Λεξιλογίου δημοσίων συμβάσεων (CPV) :48000000-8- Πακέτα λογισμικού και συστήματα πληροφορικής, 35125100-7- Αισθητήρες, 48445000-9- Πακέτα λογισμικού διαχείρισης εξυπηρέτησης πελατών, 32420000-3- εξοπλισμός δικτύου, 34998000-9- εξοπλισμός ελέγχου, 48600000-4- Πακέτα λογισμικού βάσεων δεδομένων και λειτουργικών συστημάτων

ΤΜΗΜΑ 2 : «ΔΡΑΣΕΙΣ ΟΙΚΟΝΟΜΙΚΗΣ ΔΙΑΧΕΙΡΙΣΗΣ», εκτιμώμενης αξίας 104.775,00 € πλέον Φ.Π.Α.

- Δράση #12: Σύστημα διαχείρισης δημοτικών κοιμητηρίων και ψηφιοποίηση φακέλων
- Δράση #13: Πλατφόρμα διαχείρισης παιδικών σταθμών, ενημέρωσης γονέων με smart εφαρμογή
- Δράση #18: Σύστημα διαχείρισης ηλεκτρονικών πληρωμών
- Δράση #38: Ηλεκτρονική Τιμολόγηση

Τα προς προμήθεια είδη για το τμήμα 2 κατατάσσονται στους ακόλουθους κωδικούς του Κοινού Λεξιλογίου δημοσίων συμβάσεων (CPV) : 480000000-8- Πακέτα λογισμικού και συστήματα πληροφορικής, 48445000-9- Πακέτα λογισμικού διαχείρισης εξυπηρέτησης πελατών.

Προσφορές υποβάλλονται (για την συνολική προκηρυχθείσα υπηρεσία/ποσότητα κάθε τμήματος) για ένα ή περισσότερα ή για όλα τα τμήματα από τον κάθε προσφέροντα.

Ο μέγιστος αριθμός ΤΜΗΜΑΤΩΝ που μπορεί να ανατεθεί σε έναν προσφέροντα ορίζεται σε (2) δύο.

Στο αντικείμενο της σύμβασης περιλαμβάνονται εκτός από την προμήθεια και υπηρεσίες συντήρησης και υποστήριξης για την Περίοδο Εγγύησης Καλής Λειτουργίας η οποία ορίζεται κατ' ελάχιστον σε δύο (2) έτη. Ο χρόνος εγγύησης για την καλή λειτουργία ή διατήρηση του συνόλου της προμήθειας ορίζεται σε τουλάχιστον δύο (2) έτη από την ημερομηνία παραλαβής της από την αρμόδια επιτροπή.

Επιπλέον ο Ανάδοχος είναι υποχρεωμένος να εγκαταστήσει και να λειτουργήσει το προσφερόμενο Λογισμικό, σε Δημόσιο Ψηφιακό Κέντρο Δεδομένων το οποίο θα του υποδειχθεί από τον Δήμο. Για τον λόγο αυτό ο Ανάδοχος θα παραδώσει στο Δήμο τις απαιτήσεις των υποδομών για την ορθή λειτουργία της εφαρμογής. Μέχρι την υπόδειξη από το Δήμο, του Ψηφιακού Κέντρου Δεδομένων στο οποίο τελικά θα εγκατασταθεί και θα φιλοξενηθεί η εφαρμογή, ο ανάδοχος δεσμεύεται να φιλοξενήσει την εφαρμογή, σε εγκατάσταση ευθύνης του ή σε ειδικό κέντρο φιλοξενίας δεδομένων (host center) χωρίς επιπλέον κόστος για το Δήμο. Το μέγιστο χρονικό διάστημα φιλοξενίας από τον ανάδοχο θα είναι πέντε (5) έτη από την ημερομηνία παράδοσης της εφαρμογής. Σε αυτό το χρονικό διάστημα ο ανάδοχος υποχρεούται να κάνει μετάπτωση (migration) της εφαρμογής στο Ψηφιακό Κέντρο Δεδομένων που θα του υποδειχθεί.

Η εκτιμώμενη αξία της σύμβασης ανέρχεται στο ποσό των **787.074,19 €** μη συμπεριλαμβανομένου Φ.Π.Α. 24 % (εκτιμώμενη αξία συμπεριλαμβανομένου Φ.Π.Α.: **975.972,00 €** και Φ.Π.Α. **188.897,81 €**).

Η διάρκεια της σύμβασης ορίζεται ανά τμήμα σύμφωνα με όσα περιγράφονται στο Παράρτημα Ι.

Αναλυτική περιγραφή του φυσικού και οικονομικού αντικειμένου της σύμβασης δίδεται στο ΠΑΡΑΡΤΗΜΑ Ι της παρούσας διακήρυξης.

Η σύμβαση θα ανατεθεί με το κριτήριο της πλέον συμφέρουσας από οικονομική άποψη προσφοράς, βάσει της βέλτιστης σχέσης ποιότητας – τιμής, ανά τμήμα.

Η ανάθεση και εκτέλεση της σύμβασης διέπονται από την κείμενη νομοθεσία και τις κατ' εξουσιοδότηση αυτής εκδοθείσες κανονιστικές πράξεις, όπως ισχύουν, και ιδίως:

- του ν. 4412/2016 (Α' 147) «Δημόσιες Συμβάσεις Έργων, Προμηθειών και Υπηρεσιών (προσαρμογή στις Οδηγίες 2014/24/ΕΕ και 2014/25/ΕΕ)»
- του ν. 4622/19 (Α' 133) «Επιτελικό Κράτος: οργάνωση, λειτουργία & διαφάνεια της Κυβέρνησης, των κυβερνητικών οργάνων & της κεντρικής δημόσιας διοίκησης» και ιδίως του άρθρου 37
- του ν. 4700/2020 (Α' 127) «Ενιαίο κείμενο Δικονομίας για το Ελεγκτικό Συνέδριο, ολοκληρωμένο νομοθετικό πλαίσιο για τον προσυμβατικό έλεγχο, τροποποιήσεις στον Κώδικα Νόμων για το Ελεγκτικό Συνέδριο, διατάξεις για την αποτελεσματική απονομή της δικαιοσύνης και άλλες διατάξεις» και ιδίως των άρθρων 324-337
- του ν. 4013/2011 (Α' 204) «Σύσταση ενιαίας Ανεξάρτητης Αρχής Δημοσίων Συμβάσεων και Κεντρικού Ηλεκτρονικού Μητρώου Δημοσίων Συμβάσεων...»,
- του άρθρου 4 του π.δ. 118/07 (Α' 150)
- του άρθρου 5 της απόφασης με αριθ. 11389/1993 (Β' 185) του Υπουργού Εσωτερικών
- του ν. 3548/2007 (Α' 68) «Καταχώριση δημοσιεύσεων των φορέων του Δημοσίου στο νομαρχιακό και τοπικό Τύπο και άλλες διατάξεις»,
- του ν. 4601/2019 (Α' 44) «Εταιρικοί μετασχηματισμοί και εναρμόνιση του νομοθετικού πλαισίου με τις διατάξεις της Οδηγίας 2014/55/ΕΕ του Ευρωπαϊκού Κοινοβουλίου και του Συμβουλίου της 16ης Απριλίου 2014 για την έκδοση ηλεκτρονικών τιμολογίων στο πλαίσιο δημόσιων συμβάσεων και λοιπές διατάξεις»
- του ν. 4912/2022 «Ενιαία Αρχή Δημοσίων Συμβάσεων και άλλες διατάξεις του Υπουργείου Δικαιοσύνης»
- της υπ' αριθ. 57654/22.05.2017 Απόφασης του Υπουργού Οικονομίας και Ανάπτυξης με θέμα: "Ρύθμιση ειδικότερων θεμάτων λειτουργίας και διαχείρισης του Κεντρικού Ηλεκτρονικού Μητρώου Δημοσίων Συμβάσεων (ΚΗΜΔΗΣ)" (Β' 1781)
- της υπ' αριθ. 64233/08.06.2021 (Β' 2453/ 09.06.2021) Κοινής Απόφασης των Υπουργών Ανάπτυξης και Επενδύσεων και Ψηφιακής Διακυβέρνησης με θέμα «Ρυθμίσεις τεχνικών ζητημάτων που αφορούν την ανάθεση των Δημοσίων Συμβάσεων Προμηθειών και Υπηρεσιών με χρήση των επιμέρους εργαλείων και διαδικασιών του Εθνικού Συστήματος Ηλεκτρονικών Δημοσίων Συμβάσεων (Ε-ΣΗΔΗΣ)»
- της αριθ. Κ.Υ.Α. οικ. 60967 ΕΞ 2020 (Β' 2425/18.06.2020) «Ηλεκτρονική Τιμολόγηση στο πλαίσιο των Δημοσίων Συμβάσεων δυνάμει του ν. 4601/2019» (Α' 44)
- της αριθ. 63446/2021 Κ.Υ.Α. (Β' 2338/02.06.2020) «Καθορισμός Εθνικού Μορφότυπου ηλεκτρονικού τιμολογίου στο πλαίσιο των Δημοσίων Συμβάσεων».
- της αριθ. Κ.Υ.Α. οικ. 14900/21 (Β' 466): «Έγκριση σχεδίου Δράσης για τις Πράσινες Δημόσιες Συμβάσεις» (ΑΔΑ: ΨΡΤΟ46ΜΤΛΡ-Χ92).
- του ν. 3419/2005 (Α' 297) «Γενικό Εμπορικό Μητρώο (Γ.Ε.ΜΗ.) και εκσυγχρονισμός της Επιμελητηριακής Νομοθεσίας»
- του ν. 4635/2019 (Α'167) «Επενδύω στην Ελλάδα και άλλες διατάξεις» και ιδίως των άρθρων 85 επ.
- του ν. 4270/2014 (Α' 143) «Αρχές δημοσιονομικής διαχείρισης και εποπτείας (ενσωμάτωση της Οδηγίας 2011/85/ΕΕ) – δημόσιο λογιστικό και άλλες διατάξεις»

- του π.δ. 80/2016 (Α' 145) «Ανάληψη υποχρεώσεων από τους Διατάκτες»
- της παρ. Ζ του Ν. 4152/2013 (Α' 107) «Προσαρμογή της ελληνικής νομοθεσίας στην Οδηγία 2011/7 της 16.2.2011 για την καταπολέμηση των καθυστερήσεων πληρωμών στις εμπορικές συναλλαγές»,
- του ν. 4314/2014 (Α' 265) «Α) Για τη διαχείριση, τον έλεγχο και την εφαρμογή αναπτυξιακών παρεμβάσεων για την προγραμματική περίοδο 2014–2020, Β) Ενσωμάτωση της Οδηγίας 2012/17 του Ευρωπαϊκού Κοινοβουλίου και του Συμβουλίου της 13ης Ιουνίου 2012 (ΕΕ L 156/16.6.2012) στο ελληνικό δίκαιο, τροποποίηση του ν. 3419/2005 (Α' 297) και άλλες διατάξεις»
- του ν. 4914/2022 (Α' 61) «Διαχείριση, έλεγχος και εφαρμογή αναπτυξιακών παρεμβάσεων για την Προγραμματική Περίοδο 2021-2027, σύσταση Ανώνυμης Εταιρείας «Εθνικό Μητρώο Νεοφυών Επιχειρήσεων ΑΕ» και άλλες διατάξεις»
- του ν. 4727/2020 (Α' 184) «Ψηφιακή Διακυβέρνηση (Ενσωμάτωση στην Ελληνική Νομοθεσία της Οδηγίας (ΕΕ) 2016/2102 και της Οδηγίας (ΕΕ) 2019/1024) – Ηλεκτρονικές Επικοινωνίες (Ενσωμάτωση στο Ελληνικό Δίκαιο της Οδηγίας (ΕΕ) 2018/1972 και άλλες διατάξεις»,
- του π.δ 28/2015 (Α' 34) «Κωδικοποίηση διατάξεων για την πρόσβαση σε δημόσια έγγραφα και στοιχεία»,
- του ν. 2859/2000 (Α' 248) «Κύρωση Κώδικα Φόρου Προστιθέμενης Αξίας»,
- του ν.2690/1999 (Α' 45) «Κύρωση του Κώδικα Διοικητικής Διαδικασίας και άλλες διατάξεις» και ιδίως των άρθρων 1,2, 7, 11 και 13 έως 15,
- του ν. 2121/1993 (Α' 25) «Πνευματική Ιδιοκτησία, Συγγενικά Δικαιώματα και Πολιτιστικά Θέματα»,
- του Κανονισμού (ΕΕ) 2016/679 του ΕΚ και του Συμβουλίου, της 27ης Απριλίου 2016, για την προστασία των φυσικών προσώπων έναντι της επεξεργασίας των δεδομένων προσωπικού χαρακτήρα και για την ελεύθερη κυκλοφορία των δεδομένων αυτών και την κατάργηση της οδηγίας 95/46/ΕΚ (Γενικός Κανονισμός για την Προστασία Δεδομένων) (Κείμενο που παρουσιάζει ενδιαφέρον για τον ΕΟΧ) OJ L 119,
- του ν. 4624/2019 (Α' 137) «Αρχή Προστασίας Δεδομένων Προσωπικού Χαρακτήρα, μέτρα εφαρμογής του Κανονισμού (ΕΕ) 2016/679 του Ευρωπαϊκού Κοινοβουλίου και του Συμβουλίου της 27ης Απριλίου 2016 για την προστασία των φυσικών προσώπων έναντι της επεξεργασίας δεδομένων προσωπικού χαρακτήρα και ενσωμάτωση στην εθνική νομοθεσία της Οδηγίας (ΕΕ) 2016/680 του Ευρωπαϊκού Κοινοβουλίου και του Συμβουλίου της 27ης Απριλίου 2016 και άλλες διατάξεις»,
- των σε εκτέλεση των ανωτέρω νόμων εκδοθεισών κανονιστικών πράξεων, των λοιπών διατάξεων που αναφέρονται ρητά ή απορρέουν από τα οριζόμενα στα συμβατικά τεύχη της παρούσας, καθώς και του συνόλου των διατάξεων του ασφαλιστικού, εργατικού, κοινωνικού, περιβαλλοντικού και φορολογικού δικαίου που διέπει την ανάθεση και εκτέλεση της παρούσας σύμβασης, έστω και αν δεν αναφέρονται ρητά παραπάνω.
- Την από Νοέμβριου 2024 επικαιροποιημένη Μελέτη Ψηφιακού Μετασχηματισμού του Δήμου Αιγιαλείας
- Την με αριθ. 850/24-4-2025 Απόφαση ένταξης του Υπουργείου Ψηφιακής Διακυβέρνησης της πράξης «Δράσεις Ψηφιακού Μετασχηματισμού του Δήμου Αιγιαλείας» στο Πρόγραμμα «Ψηφιακός Μετασχηματισμός» 2021-2027
- Τις πιστώσεις που έχουν εγγραφεί στον εγκεκριμένο προϋπολογισμό εξόδων του Δήμου Αιγιαλείας έτους 2025: Κ.Α: 69-7134.003, 69-7134.004, 69-7134.005, 69-7134.006, 69-7134.007, 69-7134.008, 69-7135.004, 69-7135.005, 69-7135.006, 69-7135.007, 69-7135.008 και 69-7135.009,

- Την υπ' αριθ. 429/2025 απόφαση της Δημοτικής Επιτροπής του Δήμου Αιγιαλείας περί έγκρισης της από το Νοέμβριο 2024 επικαιροποιημένη Μελέτης Ψηφιακού Μετασχηματισμού του Δήμου Αιγιαλείας και περί έγκρισης των Όρων Διακήρυξης.
- Την υπ' αριθ. 703/1-4-2025 Απόφαση της ΕΥΔ Προγράμματος Ψηφιακός Μετασχηματισμός για την προέγκριση δημοπράτησης της σύμβασης

1.5 Προθεσμία παραλαβής προσφορών

Η καταληκτική ημερομηνία παραλαβής των προσφορών είναι η **19/09/2025 και ώρα 19:00μ.μ.**

Η διαδικασία αποσφράγισης θα διενεργηθεί με χρήση του Εθνικού Συστήματος Ηλεκτρονικών Δημόσιων Συμβάσεων (ΕΣΗΔΗΣ) Προμήθειες και Υπηρεσίες του ΟΠΣ ΕΣΗΔΗΣ (Διαδικτυακή Πύλη www.promitheus.gov.gr) του ως άνω συστήματος την τέταρτη εργάσιμη μέρα, μετά την καταληκτική ημερομηνία υποβολής των προσφορών την **25 / 9 / 2025 και ώρα 10.00 π.μ.**

1.6 Δημοσιότητα

A. Δημοσίευση στην Επίσημη Εφημερίδα της Ευρωπαϊκής Ένωσης¹¹

Προκήρυξη της παρούσας σύμβασης απεστάλη με ηλεκτρονικά μέσα για δημοσίευση στις **20/08/2025** στην Υπηρεσία Εκδόσεων της Ευρωπαϊκής Ένωσης. [συμπληρώνεται επίσης αριθμός και ημερομηνία δημοσίευσης, εφόσον είναι γνωστά]

B. Δημοσίευση σε εθνικό επίπεδο

Η προκήρυξη¹² και το πλήρες κείμενο της παρούσας Διακήρυξης καταχωρήθηκαν στο Κεντρικό Ηλεκτρονικό Μητρώο Δημοσίων Συμβάσεων (ΚΗΜΔΗΣ).

Τα έγγραφα της σύμβασης της παρούσας Διακήρυξης καταχωρήθηκαν στη σχετική ηλεκτρονική διαδικασία σύναψης δημόσιας σύμβασης στο ΕΣΗΔΗΣ, η οποία έλαβε Συστημικό Αύξοντα Αριθμό: ... [εφόσον είναι γνωστός], και αναρτήθηκαν στη Διαδικτυακή Πύλη (www.promitheus.gov.gr) του ΟΠΣ ΕΣΗΔΗΣ.

Προκήρυξη (περίληψη της παρούσας Διακήρυξης) θα δημοσιευτεί δύο ημερήσιες και μία εβδομαδιαία του νομού^{13 14 15}, σύμφωνα με το άρθρο 66 του Ν. 4412/2016

Περίληψη της παρούσας Διακήρυξης όπως προβλέπεται στην περίπτωση (ιστ) της παραγράφου 3 του άρθρου 76 του Ν.4727/2020, αναρτήθηκε στο διαδίκτυο, στον ιστότοπο <http://et.diavgeia.gov.gr/> (ΠΡΟΓΡΑΜΜΑ ΔΙΑΥΓΕΙΑ).

Η Διακήρυξη θα αναρτηθεί στο διαδίκτυο, στην ιστοσελίδα της αναθέτουσας αρχής, στη διεύθυνση (URL): <https://aigialeia.eu/>

Γ. Έξοδα δημοσιεύσεων

¹¹ Η υποχρέωση ανάρτησης στην Επίσημη Εφημερίδα της Ευρωπαϊκής Ένωσης είναι υποχρεωτική ακόμα και στην περίπτωση που η σύμβαση είναι κάτω των ορίων. Επιλογή της αναθέτουσας σύμφωνα με το άρθρο 65, παρ.6 του ν.4412/2016.

¹² Από 01.06.2021 καταργήθηκε η υποχρέωση σύνταξης προκήρυξης για συμβάσεις κάτω των ορίων (Πρβλ άρθρο 141 του ν.4782/2021, παρ. 1 περ.4)

¹³ Η υποχρέωση δημοσίευσης της προκήρυξης σε δύο οικονομικές εφημερίδες ευρείας κυκλοφορίας που προβλέπεται στο άρθρο 4 του ΠΔ 118/2007 / άρθρο 5 του Ε.Κ.Π.Ο.Τ.Α. έχει καταργηθεί από την 1^η Ιανουαρίου 2018. Πρβλ άρθρο 377§1 περίπτ. (59 και 82) και άρθρο 379 §10 ν. 4412/2016

¹⁴ Η υποχρέωση δημοσίευσης της προκήρυξης σε μία τοπική εφημερίδα, που προβλέπεται στο άρθρο 4 του ΠΔ 118/2007/άρθρο 5 του ΕΚΠΟΤΑ, συνεχίζει να υφίσταται μέχρι και την 31/12/2020, οπότε και καταργείται. Πρβλ. άρθρο 377§1 περίπτ (59 και 82) και άρθρο 379 §12 ν. 4412/2016

¹⁵ Η δημοσίευση σε νομαρχιακές και τοπικές εφημερίδες του Ν.3548/2007, συνεχίζει να υφίσταται μέχρι και την 31/12/2020, οπότε και καταργείται, βλέπε άρθρο 377§1 περίπτ (35) και άρθρο 379 §12 ν. 4412/2016

Οι δαπάνες δημοσίευσης καταβάλλονται από τον φορέα που έδωσε την εντολή καταχώρισης στην εφημερίδα, εντός των προθεσμιών του άρθρου 69Z του ν. 4270/2014 (Α' 143). Σε περίπτωση ανακήρυξης αναδόχου της δημοσιευόμενης διαδικασίας, οι ως άνω δαπάνες παρακρατούνται από τον φορέα και αφαιρούνται από το τίμημα που οφείλει στον ανάδοχο για την προμήθεια.

1.7 Αρχές εφαρμοζόμενες στη διαδικασία σύναψης

Οι οικονομικοί φορείς δεσμεύονται ότι:

α) τηρούν και θα εξακολουθήσουν να τηρούν κατά την εκτέλεση της σύμβασης, εφόσον επιλεγούν, τις υποχρεώσεις τους που απορρέουν από τις διατάξεις της περιβαλλοντικής, κοινωνικοασφαλιστικής και εργατικής νομοθεσίας, που έχουν θεσπιστεί με το δίκαιο της Ένωσης, το εθνικό δίκαιο, συλλογικές συμβάσεις ή διεθνείς διατάξεις περιβαλλοντικού, κοινωνικού και εργατικού δικαίου, οι οποίες απαριθμούνται στο Παράρτημα Χ του Προσαρτήματος Α του ν. 4412/2016. Η τήρηση των εν λόγω υποχρεώσεων ελέγχεται και βεβαιώνεται από τα όργανα που επιβλέπουν την εκτέλεση των δημοσίων συμβάσεων και τις αρμόδιες δημόσιες αρχές και υπηρεσίες που ενεργούν εντός των ορίων της ευθύνης και της αρμοδιότητάς τους,

β) δεν θα ενεργήσουν αθέμιτα, παράνομα ή καταχρηστικά καθ' όλη τη διάρκεια της διαδικασίας ανάθεσης, αλλά και κατά το στάδιο εκτέλεσης της σύμβασης, εφόσον επιλεγούν,

γ) λαμβάνουν τα κατάλληλα μέτρα για να διαφυλάξουν την εμπιστευτικότητα των πληροφοριών που έχουν χαρακτηριστεί ως τέτοιες.

2.1 Γενικές Πληροφορίες

2.1.1 Έγγραφα της σύμβασης

Τα έγγραφα της παρούσας διαδικασίας σύναψης, είναι τα ακόλουθα:

1. η με αρ. 23520/2025 Προκήρυξη της Σύμβασης όπως αυτή έχει δημοσιευτεί στην Επίσημη Εφημερίδα της Ευρωπαϊκής Ένωσης¹⁶
2. το Ευρωπαϊκό Ενιαίο Έγγραφο Σύμβασης [ΕΕΕΣ]
3. η παρούσα διακήρυξη και τα παραρτήματά της
4. οι συμπληρωματικές πληροφορίες που τυχόν παρέχονται στο πλαίσιο της διαδικασίας, ιδίως σχετικά με τις προδιαγραφές και τα σχετικά δικαιολογητικά

2.1.2 Επικοινωνία - Πρόσβαση στα έγγραφα της Σύμβασης

Όλες οι επικοινωνίες σε σχέση με τα βασικά στοιχεία της διαδικασίας σύναψης της σύμβασης, καθώς και όλες οι ανταλλαγές πληροφοριών, ιδίως η ηλεκτρονική υποβολή, εκτελούνται με τη χρήση της πλατφόρμας του Εθνικού Συστήματος Ηλεκτρονικών Δημοσίων Συμβάσεων (ΕΣΗΔΗΣ), η οποία είναι προσβάσιμη μέσω της Διαδικτυακής Πύλης (www.promitheus.gov.gr).

2.1.3 Παροχή Διευκρινίσεων

Τα σχετικά αιτήματα παροχής διευκρινίσεων υποβάλλονται ηλεκτρονικά, το αργότερο δέκα (10) ημέρες πριν την καταληκτική ημερομηνία υποβολής προσφορών και απαντώνται αντίστοιχα, στο πλαίσιο της παρούσας, στη σχετική ηλεκτρονική διαδικασία σύναψης δημόσιας σύμβασης στην πλατφόρμα του ΕΣΗΔΗΣ, η οποία είναι προσβάσιμη μέσω της Διαδικτυακής Πύλης (www.promitheus.gov.gr). Αιτήματα παροχής συμπληρωματικών πληροφοριών – διευκρινίσεων υποβάλλονται από εγγεγραμμένους στο σύστημα οικονομικούς φορείς, δηλαδή από εκείνους που διαθέτουν σχετικά διαπιστευτήρια που τους έχουν χορηγηθεί (όνομα χρήστη και κωδικό πρόσβασης) και απαραίτητα το ηλεκτρονικό αρχείο με το κείμενο των ερωτημάτων είναι ηλεκτρονικά υπογεγραμμένο. Αιτήματα παροχής διευκρινίσεων που είτε υποβάλλονται με άλλο τρόπο είτε το ηλεκτρονικό αρχείο που τα συνοδεύει δεν είναι ηλεκτρονικά υπογεγραμμένο, δεν εξετάζονται. Η αναθέτουσα αρχή παρατείνει την προθεσμία παραλαβής των προσφορών, ούτως ώστε όλοι οι ενδιαφερόμενοι οικονομικοί φορείς να μπορούν να λάβουν γνώση όλων των αναγκαιών πληροφοριών για την κατάρτιση των προσφορών στις ακόλουθες περιπτώσεις:

- α) όταν, για οποιονδήποτε λόγο, πρόσθετες πληροφορίες, αν και ζητήθηκαν από τον οικονομικό φορέα έγκαιρα, δεν έχουν παρασχεθεί το αργότερο έξι (6) ημέρες πριν από την προθεσμία που ορίζεται για την παραλαβή των προσφορών,
- β) όταν τα έγγραφα της σύμβασης υφίστανται σημαντικές αλλαγές

Η διάρκεια της παράτασης θα είναι ανάλογη με τη σπουδαιότητα των πληροφοριών ή των αλλαγών.

Όταν οι πρόσθετες πληροφορίες δεν έχουν ζητηθεί έγκαιρα ή δεν έχουν σημασία για την προετοιμασία κατάλληλων προσφορών, η παράταση της προθεσμίας εναπόκειται στη διακριτική ευχέρεια της αναθέτουσας αρχής.

Η αναθέτουσα αρχή, με ειδικά αιτιολογημένη απόφασή της, δύναται να παρατείνει την προθεσμία παραλαβής των προσφορών, τηρουμένων σε κάθε περίπτωση των αρχών της ίσης μεταχείρισης και της διαφάνειας.

Τροποποίηση των όρων της διαγωνιστικής διαδικασίας (πχ αλλαγή/μετάθεση της καταληκτικής ημερομηνίας υποβολής προσφορών καθώς και σημαντικές αλλαγές των εγγράφων της σύμβασης, σύμφωνα με την προηγούμενη παράγραφο) δημοσιεύεται στην ΕΕΕΕ (με το τυποποιημένο έντυπο «Διορθωτικό») και στο ΚΗΜΔΗΣ.

¹⁶ Η υποχρέωση ανάρτησης στην Επίσημη Εφημερίδα της Ευρωπαϊκής Ένωσης υπάρχει υποχρεωτικά ακόμα και στην περίπτωση που η σύμβαση είναι κάτω των ορίων. Επιλογή της αναθέτουσας σύμφωνα με το άρθρο 65, παρ.6 του ν.4412/2016

Τα έγγραφα της σύμβασης έχουν συνταχθεί στην ελληνική γλώσσα.

Τυχόν προδικαστικές προσφυγές υποβάλλονται στην ελληνική γλώσσα.

Οι **προσφορές**, τα στοιχεία που περιλαμβάνονται σε αυτές, καθώς και τα αποδεικτικά έγγραφα σχετικά με τη μη ύπαρξη λόγου αποκλεισμού και την πλήρωση των κριτηρίων ποιοτικής επιλογής συντάσσονται στην ελληνική γλώσσα ή συνοδεύονται από επίσημη μετάφρασή τους στην ελληνική γλώσσα.

Τα αλλοδαπά δημόσια και ιδιωτικά έγγραφα συνοδεύονται από μετάφρασή τους στην ελληνική γλώσσα επικυρωμένη, είτε από πρόσωπο αρμόδιο κατά τις κείμενες διατάξεις της εθνικής νομοθεσίας είτε από πρόσωπο κατά νόμο αρμόδιο της χώρας στην οποία έχει συνταχθεί το έγγραφο.

Ενημερωτικά και τεχνικά φυλλάδια και άλλα έντυπα -εταιρικά ή μη- με ειδικό τεχνικό περιεχόμενο μπορούν να υποβάλλονται στην Αγγλική γλώσσα, χωρίς να συνοδεύονται από μετάφραση στην ελληνική. Κατά συνέπεια οποιοδήποτε εκ των εγγράφων του τεχνικού φακέλου (πιστοποιητικά, εκθέσεις δοκιμών, τεχνικά φυλλάδια, δηλώσεις κοκ) μπορεί να κατατεθεί στην αγγλική γλώσσα χωρίς να συνοδεύεται από μετάφραση.

Κάθε μορφής επικοινωνία με την αναθέτουσα αρχή, καθώς και μεταξύ αυτής και του αναδόχου, θα γίνονται υποχρεωτικά στην ελληνική γλώσσα.

2.1.5 Εγγυήσεις

Οι εγγυητικές επιστολές των παραγράφων 2.2.2 και 4.1. εκδίδονται από πιστωτικά ιδρύματα ή χρηματοδοτικά ιδρύματα ή ασφαλιστικές επιχειρήσεις κατά την έννοια των περιπτώσεων β' και γ' της παρ. 1 του άρθρου 14 του ν. 4364/ 2016 (Α' 13), που λειτουργούν νόμιμα στα κράτη - μέλη της Ένωσης ή του Ευρωπαϊκού Οικονομικού Χώρου ή στα κράτη-μέρη της ΣΔΣ και έχουν, σύμφωνα με τις ισχύουσες διατάξεις, το δικαίωμα αυτό. Μπορούν, επίσης, να εκδίδονται από το Τ.Μ.Ε.Δ.Ε. ή να παρέχονται με γραμμάτιο του Ταμείου Παρακαταθηκών και Δανείων με παρακατάθεση σε αυτό του αντίστοιχου χρηματικού ποσού. Αν συσταθεί παρακαταθήκη με γραμμάτιο παρακατάθεσης χρεογράφων στο Ταμείο Παρακαταθηκών και Δανείων, τα τοκομερίδια ή μερίσματα που λήγουν κατά τη διάρκεια της εγγύησης επιστρέφονται μετά τη λήξη τους στον υπέρ ου η εγγύηση οικονομικό φορέα.

Οι εγγυητικές επιστολές εκδίδονται κατ' επιλογή των οικονομικών φορέων από έναν ή περισσότερους εκδότες της παραπάνω παραγράφου.

Οι εγγυήσεις αυτές περιλαμβάνουν κατ' ελάχιστον τα ακόλουθα στοιχεία: α) την ημερομηνία έκδοσης, β) τον εκδότη, γ) την αναθέτουσα αρχή προς την οποία απευθύνονται, δ) τον αριθμό της εγγύησης, ε) το ποσό που καλύπτει η εγγύηση, στ) την πλήρη επωνυμία, τον Α.Φ.Μ. και τη διεύθυνση του οικονομικού φορέα υπέρ του οποίου εκδίδεται η εγγύηση (στην περίπτωση ένωσης αναγράφονται όλα τα παραπάνω για κάθε μέλος της ένωσης), ζ) τους όρους ότι: αα) η εγγύηση παρέχεται ανέκκλητα και ανεπιφύλακτα, ο δε εκδότης παραιτείται του δικαιώματος της διαιρέσεως και της διζήσεως, και ββ) ότι σε περίπτωση κατάρπτωσης αυτής, το ποσό της κατάρπτωσης υπόκειται στο εκάστοτε ισχύον τέλος χαρτοσήμου, η) τα στοιχεία της σχετικής διακήρυξης και την καταληκτική ημερομηνία υποβολής προσφορών, θ) την ημερομηνία λήξης ή τον χρόνο ισχύος της εγγύησης, ι) την ανάληψη υποχρέωσης από τον εκδότη της εγγύησης να καταβάλει το ποσό της εγγύησης ολικά ή μερικά εντός πέντε (5) ημερών μετά από απλή έγγραφη ειδοποίηση εκείνου προς τον οποίο απευθύνεται και ια) στην περίπτωση των εγγυήσεων καλής εκτέλεσης και προκαταβολής, τον αριθμό και τον τίτλο της σχετικής σύμβασης.

Η περ. α' του προηγούμενου εδαφίου ζ' δεν εφαρμόζεται για τις εγγυήσεις που παρέχονται με γραμμάτιο του Ταμείου Παρακαταθηκών και Δανείων.

Οι εγγυητικές επιστολές συντάσσονται σύμφωνα με τα υποδείγματα του Παραρτήματος της παρούσας.

Επισημαίνεται ότι εγγυήσεις που εκδίδονται από το Τ.Μ.Ε.Δ.Ε και το Ταμείο Παρακαταθηκών και Δανείων δεν συμμορφώνονται με τα υποδείγματα των εγγυητικών επιστολών της παρούσας αλλά εκδίδονται σύμφωνα με τις οικείες διατάξεις που διέπουν τους εν λόγω φορείς.

Η αναθέτουσα αρχή επικοινωνεί με τους εκδότες των εγγυητικών επιστολών προκειμένου να διαπιστώσει την εγκυρότητά τους.

Η αναθέτουσα αρχή ενημερώνει το φυσικό πρόσωπο που υπογράφει την προσφορά ως Προσφέρων ή ως Νόμιμος Εκπρόσωπος Προσφέροντος, ότι η ίδια ή και τρίτοι, κατ' εντολή και για λογαριασμό της, θα επεξεργάζονται προσωπικά δεδομένα που περιέχονται στους φακέλους της προσφοράς και τα αποδεικτικά μέσα τα οποία υποβάλλονται σε αυτήν, στο πλαίσιο του παρόντος Διαγωνισμού, για το σκοπό της αξιολόγησης των προσφορών και της ενημέρωσης έτερων συμμετεχόντων σε αυτόν, λαμβάνοντας κάθε εύλογο μέτρο για τη διασφάλιση του απόρρητου και της ασφάλειας της επεξεργασίας των δεδομένων και της προστασίας τους από κάθε μορφής αθέμιτη επεξεργασία, σύμφωνα με τις διατάξεις της κείμενης νομοθεσίας περί προστασίας προσωπικών δεδομένων, κατά τα αναλυτικώς αναφερόμενα στην αναλυτική ενημέρωση που επισυνάπτεται στην παρούσα.

2.2 Δικαίωμα Συμμετοχής - Κριτήρια Ποιοτικής Επιλογής

2.2.1 Δικαίωμα συμμετοχής

1. Δικαίωμα συμμετοχής στη διαδικασία σύναψης της παρούσας σύμβασης έχουν φυσικά ή νομικά πρόσωπα και, σε περίπτωση ενώσεων οικονομικών φορέων, τα μέλη αυτών, που είναι εγκατεστημένα σε:

α) κράτος-μέλος της Ένωσης,

β) κράτος-μέλος του Ευρωπαϊκού Οικονομικού Χώρου (Ε.Ο.Χ.),

γ) τρίτες χώρες που έχουν υπογράψει και κυρώσει τη ΣΔΣ, στο βαθμό που η υπό ανάθεση δημόσια σύμβαση καλύπτεται από τα Παραρτήματα 1, 2, 4, 5, 6 και 7 και τις γενικές σημειώσεις του σχετικού με την Ένωση Προσαρτήματος Ι της ως άνω Συμφωνίας, καθώς και

δ) σε τρίτες χώρες που δεν εμπίπτουν στην περίπτωση γ' της παρούσας παραγράφου και έχουν συνάψει διμερείς ή πολυμερείς συμφωνίες με την Ένωση σε θέματα διαδικασιών ανάθεσης δημοσίων συμβάσεων.

Στο βαθμό που καλύπτονται από τα Παραρτήματα 1, 2, 4 και 5, 6 και 7 και τις γενικές σημειώσεις του σχετικού με την Ένωση Προσαρτήματος Ι της ΣΔΣ, καθώς και τις λοιπές διεθνείς συμφωνίες από τις οποίες δεσμεύεται η Ένωση, οι αναθέτουσες αρχές επιφυλάσσουν για τα έργα, τα αγαθά, τις υπηρεσίες και τους οικονομικούς φορείς των χωρών που έχουν υπογράψει τις εν λόγω συμφωνίες μεταχείριση εξίσου ευνοϊκή με αυτήν που επιφυλάσσουν για τα έργα, τα αγαθά, τις υπηρεσίες και τους οικονομικούς φορείς της Ένωσης

2. Οικονομικός φορέας συμμετέχει είτε μεμονωμένα είτε ως μέλος ένωσης. Οι ενώσεις οικονομικών φορέων, συμπεριλαμβανομένων και των προσωρινών συμπράξεων, δεν απαιτείται να περιβληθούν συγκεκριμένη νομική μορφή για την υποβολή προσφοράς. Η αναθέτουσα αρχή μπορεί να απαιτήσει από τις ενώσεις οικονομικών φορέων να περιβληθούν συγκεκριμένη νομική μορφή, εφόσον τους ανατεθεί η σύμβαση.

Στις περιπτώσεις υποβολής προσφοράς από ένωση οικονομικών φορέων, όλα τα μέλη της ευθύνονται έναντι της αναθέτουσας αρχής αλληλέγγυα και εις ολόκληρον

2.2.2 Εγγύηση συμμετοχής

2.2.2.1. Για την έγκυρη συμμετοχή στη διαδικασία σύναψης της παρούσας σύμβασης, κατατίθεται από τους συμμετέχοντες οικονομικούς φορείς (προσφέροντες), εγγυητική επιστολή συμμετοχής, σύμφωνα με το υπόδειγμα του Παραρτήματος VIII, ποσού:

- **ΤΜΗΜΑ 1: Δεκατριών χιλιάδων εξακοσίων σαράντα πέντε ευρώ και ενενήντα οκτώ λεπτών (13.645,98 €).**
- **ΤΜΗΜΑ 2: Δύο χιλιάδων ενενήντα πέντε ευρώ και πενήντα λεπτών (2.095,50 €).**

Στην περίπτωση ένωσης οικονομικών φορέων, η εγγύηση συμμετοχής περιλαμβάνει και τον όρο ότι η εγγύηση καλύπτει τις υποχρεώσεις όλων των οικονομικών φορέων που συμμετέχουν στην ένωση.

Η εγγύηση συμμετοχής πρέπει να ισχύει τουλάχιστον για τριάντα (30) ημέρες μετά τη λήξη του χρόνου ισχύος της προσφοράς του άρθρου 2.4.5 της παρούσας, άλλως η προσφορά απορρίπτεται. Η αναθέτουσα αρχή μπορεί, πριν από τη λήξη της προσφοράς, να ζητά από τους προσφέροντες να παρατείνουν, πριν τη λήξη τους, τη διάρκεια ισχύος της προσφοράς και της εγγύησης συμμετοχής.

Οι πρωτότυπες εγγυήσεις υποβληθείσες, πλην των ελεγχόμενων από το Ελεγκτικό Ηλεκτρονικά, προσκομίζονται, σε κλειστό φάκελο με ευθύνη του οικονομικού φορέα, το αργότερο πριν την ημερομηνία και ώρα αποσφράγισης των προσφορών που ορίζεται στην παρ. 3.1 της παρούσας, άλλως η προσφορά απορρίπτεται ως απαράδεκτη, μετά από γνώμη της Επιτροπής Διαγωνισμού.

2.2.2.2. Η εγγύηση συμμετοχής επιστρέφεται στον ανάδοχο με την προσκόμιση της εγγύησης καλής εκτέλεσης.

Η εγγύηση συμμετοχής επιστρέφεται στους λοιπούς προσφέροντες, σύμφωνα με τα ειδικότερα οριζόμενα στην παρ. 3 του άρθρου 72 του ν. 4412/2016.

2.2.2.3. Η εγγύηση συμμετοχής καταπίπτει εάν ο προσφέρων: α) αποσύρει την προσφορά του κατά τη διάρκεια ισχύος αυτής, β) παρέχει, εν γνώσει του, ψευδή στοιχεία ή πληροφορίες που αναφέρονται στις παραγράφους 2.2.3 έως 2.2.8, γ) δεν προσκομίσει εγκαίρως τα προβλεπόμενα από την παρούσα δικαιολογητικά (παραγράφοι 2.2.9 και 3.2), δ) δεν προσέλθει εγκαίρως για υπογραφή του συμφωνητικού, ε) υποβάλει μη κατάλληλη προσφορά, με την έννοια της περ. 46 της παρ. 1 του άρθρου 2 του ν. 4412/2016, στ) δεν ανταποκριθεί στη σχετική πρόσκληση της αναθέτουσας αρχής να εξηγήσει την τιμή ή το κόστος της προσφοράς του εντός της τεθείσας προθεσμίας και η προσφορά του απορριφθεί¹⁷, ζ) στις περιπτώσεις των παρ. 3, 4 και 5 του άρθρου 103 του ν. 4412/2016, περί πρόσκλησης για υποβολή δικαιολογητικών από τον προσωρινό ανάδοχο, αν, κατά τον έλεγχο των παραπάνω δικαιολογητικών, σύμφωνα με τις παραγράφους 3.2 και 3.4 της παρούσας, διαπιστωθεί ότι τα στοιχεία που δηλώθηκαν στο ΕΕΕΣ είναι εκ προθέσεως απατηλά, ή ότι έχουν υποβληθεί πλαστά αποδεικτικά στοιχεία, ή αν, από τα παραπάνω δικαιολογητικά που προσκομίσθηκαν νομίμως και εμπροθέσμως, δεν αποδεικνύεται η μη συνδρομή των λόγων αποκλεισμού της παραγράφου 2.2.3 ή η πλήρωση μιας ή περισσότερων από τις απαιτήσεις των κριτηρίων ποιοτικής επιλογής.

2.2.3 Λόγοι αποκλεισμού

Αποκλείεται από τη συμμετοχή στην παρούσα διαδικασία σύναψης σύμβασης (διαγωνισμό) οικονομικός φορέας, εφόσον συντρέχει στο πρόσωπό του (εάν πρόκειται για μεμονωμένο φυσικό ή νομικό πρόσωπο) ή σε ένα από τα μέλη του (εάν πρόκειται για ένωση οικονομικών φορέων) ένας ή περισσότεροι από τους ακόλουθους λόγους:

2.2.3.1. Όταν υπάρχει σε βάρος του αμετάκλητη καταδικαστική απόφαση για ένα από τα ακόλουθα εγκλήματα:

α) συμμετοχή σε εγκληματική οργάνωση, όπως αυτή ορίζεται στο άρθρο 2 της απόφασης-πλαίσιο 2008/841/ΔΕΥ του Συμβουλίου της 24ης Οκτωβρίου 2008, για την καταπολέμηση του οργανωμένου εγκλήματος (ΕΕ L 300 της 11.11.2008 σ.42), και τα εγκλήματα του άρθρου 187 του Ποινικού Κώδικα (εγκληματική οργάνωση),

β) ενεργητική δωροδοκία, όπως ορίζεται στο άρθρο 3 της σύμβασης περί της καταπολέμησης της δωροδοκίας στην οποία ενέχονται υπάλληλοι των Ευρωπαϊκών Κοινοτήτων ή των κρατών-μελών της Ένωσης (ΕΕ C 195 της 25.6.1997, σ. 1) και στην παρ. 1 του άρθρου 2 της απόφασης-πλαίσιο 2003/568/ΔΕΥ του Συμβουλίου της 22ας Ιουλίου 2003, για την καταπολέμηση της δωροδοκίας στον ιδιωτικό τομέα (ΕΕ L 192 της 31.7.2003, σ. 54), καθώς και όπως ορίζεται στο εθνικό δίκαιο του οικονομικού φορέα, και τα εγκλήματα των άρθρων 159Α (δωροδοκία πολιτικών προσώπων), 236 (δωροδοκία υπαλλήλου), 237 παρ. 2-4 (δωροδοκία δικαστικών λειτουργιών), 237Α παρ. 2 (εμπορία επιρροής – μεσάζοντες), 396 παρ. 2 (δωροδοκία στον ιδιωτικό τομέα) του Ποινικού Κώδικα,

γ) απάτη εις βάρος των οικονομικών συμφερόντων της Ένωσης, κατά την έννοια των άρθρων 3 και 4 της Οδηγίας (ΕΕ) 2017/1371 του Ευρωπαϊκού Κοινοβουλίου και του Συμβουλίου της 5^{ης} Ιουλίου 2017 σχετικά με την καταπολέμηση, μέσω του ποινικού δικαίου, της απάτης εις βάρος των οικονομικών συμφερόντων της Ένωσης (L 198/28.07.2017) και τα εγκλήματα των άρθρων 159Α (δωροδοκία πολιτικών προσώπων), 216 (πλαστογραφία), 236 (δωροδοκία υπαλλήλου), 237 παρ. 2-4 (δωροδοκία δικαστικών λειτουργιών), 242 (ψευδής βεβαίωση, νόθευση κ.λπ.) 374 (διακεκριμένη κλοπή), 375 (υπεξαίρεση), 386 (απάτη), 386Α (απάτη με υπολογιστή), 386Β (απάτη σχετική με τις επιχορηγήσεις), 390 (απιστία) του Ποινικού Κώδικα και των άρθρων 155 επ. του Εθνικού Τελωνειακού Κώδικα (ν. 2960/2001, Α' 265), όταν αυτά στρέφονται κατά των

¹⁷ Άρθρο 88 σε συνδυασμό με άρθρο 72 ν. 4412/2016

οικονομικών συμφερόντων της Ευρωπαϊκής Ένωσης ή την καταβολή αυτών των συμφερόντων, καθώς και τα εγκλήματα των άρθρων 23 (διασυνοριακή απάτη σχετικά με τον ΦΠΑ) και 24 (επικουρικές διατάξεις για την ποινική προστασία των οικονομικών συμφερόντων της Ευρωπαϊκής Ένωσης) του ν. 4689/2020 (Α' 103),

δ) τρομοκρατικά εγκλήματα ή εγκλήματα συνδεδεμένα με τρομοκρατικές δραστηριότητες, όπως ορίζονται, αντιστοίχως, στα άρθρα 3-4 και 5-12 της Οδηγίας (ΕΕ) 2017/541 του Ευρωπαϊκού Κοινοβουλίου και του Συμβουλίου της 15^{ης} Μαρτίου 2017 για την καταπολέμηση της τρομοκρατίας και την αντικατάσταση της απόφασης-πλασιού 2002/475/ΔΕΥ του Συμβουλίου και για την τροποποίηση της απόφασης 2005/671/ΔΕΥ του Συμβουλίου (ΕΕ L 88/31.03.2017) ή ηθική αυτουργία ή συνέργεια ή απόπειρα διάπραξης εγκλήματος, όπως ορίζονται στο άρθρο 14 αυτής, και τα εγκλήματα των άρθρων 187Α και 187Β του Ποινικού Κώδικα, καθώς και τα εγκλήματα των άρθρων 32-35 του ν. 4689/2020 (Α'103),

ε) νομιμοποίηση εσόδων από παράνομες δραστηριότητες ή χρηματοδότηση της τρομοκρατίας, όπως αυτές ορίζονται στο άρθρο 1 της Οδηγίας (ΕΕ) 2015/849 του Ευρωπαϊκού Κοινοβουλίου και του Συμβουλίου της 20ης Μαΐου 2015, σχετικά με την πρόληψη της χρησιμοποίησης του χρηματοπιστωτικού συστήματος για τη νομιμοποίηση εσόδων από παράνομες δραστηριότητες ή για τη χρηματοδότηση της τρομοκρατίας, την τροποποίηση του κανονισμού (ΕΕ) αριθμ. 648/2012 του Ευρωπαϊκού Κοινοβουλίου και του Συμβουλίου, και την κατάργηση της οδηγίας 2005/60/ΕΚ του Ευρωπαϊκού Κοινοβουλίου και του Συμβουλίου και της οδηγίας 2006/70/ΕΚ της Επιτροπής (ΕΕ L 141/05.06.2015) και τα εγκλήματα των άρθρων 2 και 39 του ν. 4557/2018 (Α' 139),

στ) παιδική εργασία και άλλες μορφές εμπορίας ανθρώπων, όπως ορίζονται στο άρθρο 2 της Οδηγίας 2011/36/ΕΕ του Ευρωπαϊκού Κοινοβουλίου και του Συμβουλίου της 5ης Απριλίου 2011, για την πρόληψη και την καταπολέμηση της εμπορίας ανθρώπων και για την προστασία των θυμάτων της, καθώς και για την αντικατάσταση της απόφασης-πλαίσιο 2002/629/ΔΕΥ του Συμβουλίου (ΕΕ L 101 της 15.4.2011, σ. 1), και τα εγκλήματα του άρθρου 323Α του Ποινικού Κώδικα (εμπορία ανθρώπων).

Ο οικονομικός φορέας αποκλείεται, επίσης, όταν το πρόσωπο εις βάρος του οποίου εκδόθηκε αμετάκλητη καταδικαστική απόφαση είναι μέλος του διοικητικού, διευθυντικού ή εποπτικού οργάνου του ή έχει εξουσία εκπροσώπησης, λήψης αποφάσεων ή ελέγχου σε αυτό. Η υποχρέωση του προηγούμενου εδαφίου αφορά:

- στις περιπτώσεις εταιρειών περιορισμένης ευθύνης (Ε.Π.Ε.), ιδιωτικών κεφαλαιουχικών εταιρειών (Ι.Κ.Ε.) και προσωπικών εταιρειών (Ο.Ε. και Ε.Ε.) τους διαχειριστές.
- στις περιπτώσεις ανωνύμων εταιρειών (Α.Ε.), τον διευθύνοντα Σύμβουλο, τα μέλη του Διοικητικού Συμβουλίου, καθώς και τα πρόσωπα στα οποία με απόφαση του Διοικητικού Συμβουλίου έχει ανατεθεί το σύνολο της διαχείρισης και εκπροσώπησης της εταιρείας.
- στις περιπτώσεις Συνεταιρισμών, τα μέλη του Διοικητικού Συμβουλίου.
- σε όλες τις υπόλοιπες περιπτώσεις νομικών προσώπων, τον κατά περίπτωση νόμιμο εκπρόσωπο.

Εάν στις ως άνω περιπτώσεις (α) έως (στ) η κατά τα ανωτέρω, περίοδος αποκλεισμού δεν έχει καθοριστεί με αμετάκλητη απόφαση, αυτή ανέρχεται σε πέντε (5) έτη από την ημερομηνία της καταδίκης με αμετάκλητη απόφαση.

2.2.3.2. Στις ακόλουθες περιπτώσεις:

α) όταν ο οικονομικός φορέας έχει αθετήσει τις υποχρεώσεις του όσον αφορά στην καταβολή φόρων ή εισφορών κοινωνικής ασφάλισης και αυτό έχει διαπιστωθεί από δικαστική ή διοικητική απόφαση με τελεσίδικη και δεσμευτική ισχύ, σύμφωνα με διατάξεις της χώρας όπου είναι εγκατεστημένος ή την εθνική νομοθεσία ή

β) όταν η αναθέτουσα αρχή μπορεί να αποδείξει με τα κατάλληλα μέσα ότι ο οικονομικός φορέας έχει αθετήσει τις υποχρεώσεις του όσον αφορά την καταβολή φόρων ή εισφορών κοινωνικής ασφάλισης.

Αν ο οικονομικός φορέας είναι Έλληνας πολίτης ή έχει την εγκατάστασή του στην Ελλάδα, οι υποχρεώσεις του που αφορούν στις εισφορές κοινωνικής ασφάλισης καλύπτουν τόσο την κύρια όσο και την επικουρική ασφάλιση.

Οι υποχρεώσεις των περ. α' και β' της παρ. 2.2.3.2 θεωρείται ότι δεν έχουν αθετηθεί εφόσον δεν έχουν καταστεί ληξιπρόθεσμες ή εφόσον αυτές έχουν υπαχθεί σε δεσμευτικό διακανονισμό που τηρείται.

Δεν αποκλείεται ο οικονομικός φορέας, όταν έχει εκπληρώσει τις υποχρεώσεις του είτε καταβάλλοντας τους φόρους ή τις εισφορές κοινωνικής ασφάλισης που οφείλει, συμπεριλαμβανομένων, κατά περίπτωση, των δεδουλευμένων τόκων ή των προστίμων είτε υπαγόμενος σε δεσμευτικό διακανονισμό για την καταβολή τους στο μέτρο που τηρεί τους όρους του δεσμευτικού κανονισμού.

2.2.3.3. ΠΑΡΑΜΕΝΕΙ ΓΙΑ ΛΟΓΟΥΣ ΑΡΙΘΜΙΣΗΣ

2.2.3.4. Αποκλείεται¹⁸ από τη συμμετοχή στη διαδικασία σύναψης της παρούσας σύμβασης, οικονομικός φορέας σε οποιαδήποτε από τις ακόλουθες καταστάσεις:

(α) εάν έχει αθετήσει τις υποχρεώσεις που προβλέπονται στην παρ. 2 του άρθρου 18 του ν. 4412/2016, περί αρχών που εφαρμόζονται στις διαδικασίες σύναψης δημοσίων συμβάσεων,

(β) εάν τελεί υπό πτώχευση ή έχει υπαχθεί σε διαδικασία ειδικής εκκαθάρισης ή τελεί υπό αναγκαστική διαχείριση από εκκαθαριστή ή από το δικαστήριο ή έχει υπαχθεί σε διαδικασία πτωχευτικού συμβιβασμού ή έχει αναστείλει τις επιχειρηματικές του δραστηριότητες ή έχει υπαχθεί σε διαδικασία εξυγίανσης και δεν τηρεί τους όρους αυτής ή εάν βρίσκεται σε οποιαδήποτε ανάλογη κατάσταση προκύπτουσα από παρόμοια διαδικασία, προβλεπόμενη σε εθνικές διατάξεις νόμου. Η αναθέτουσα αρχή μπορεί να μην αποκλείει έναν οικονομικό φορέα ο οποίος βρίσκεται σε μία εκ των καταστάσεων που αναφέρονται στην περίπτωση αυτή, υπό την προϋπόθεση ότι αποδεικνύει ότι ο εν λόγω φορέας είναι σε θέση να εκτελέσει τη σύμβαση, λαμβάνοντας υπόψη τις ισχύουσες διατάξεις και τα μέτρα για τη συνέχιση της επιχειρηματικής του λειτουργίας,

(γ) εάν, με την επιφύλαξη της παραγράφου 3γ του άρθρου 44 του ν. 3959/2011 περί ποινικών κυρώσεων και άλλων διοικητικών συνεπειών, υπάρχουν επαρκώς εύλογες ενδείξεις που οδηγούν στο συμπέρασμα ότι ο οικονομικός φορέας συνήψε συμφωνίες με άλλους οικονομικούς φορείς με στόχο τη στρέβλωση του ανταγωνισμού,

δ) εάν μία κατάσταση σύγκρουσης συμφερόντων κατά την έννοια του άρθρου 24 του ν. 4412/2016 δεν μπορεί να θεραπευθεί αποτελεσματικά με άλλα, λιγότερο παρεμβατικά, μέσα,

(ε) εάν μία κατάσταση στρέβλωσης του ανταγωνισμού από την πρότερη συμμετοχή του οικονομικού φορέα κατά την προετοιμασία της διαδικασίας σύναψης σύμβασης, σύμφωνα με όσα ορίζονται στο άρθρο 48 του ν. 4412/2016, δεν μπορεί να θεραπευθεί με άλλα, λιγότερο παρεμβατικά, μέσα,

(στ) εάν έχει επιδείξει σοβαρή ή επαναλαμβανόμενη πλημμέλεια κατά την εκτέλεση ουσιώδους απαίτησης στο πλαίσιο προηγούμενης δημόσιας σύμβασης, προηγούμενης σύμβασης με αναθέτοντα φορέα ή προηγούμενης σύμβασης παραχώρησης που είχε ως αποτέλεσμα την πρόωρη καταγγελία της προηγούμενης σύμβασης, αποζημιώσεις ή άλλες παρόμοιες κυρώσεις,

(ζ) εάν έχει κριθεί ένοχος εκ προθέσεως σοβαρών απατηλών δηλώσεων κατά την παροχή των πληροφοριών που απαιτούνται για την εξακρίβωση της απουσίας των λόγων αποκλεισμού ή την πλήρωση των κριτηρίων επιλογής, έχει αποκρύψει τις πληροφορίες αυτές ή δεν είναι σε θέση να προσκομίσει τα δικαιολογητικά που απαιτούνται κατ' εφαρμογή της παραγράφου 2.2.9.2 της παρούσας,

(η) εάν επιχειρήσει να επηρεάσει με αθέμιτο τρόπο τη διαδικασία λήψης αποφάσεων της αναθέτουσας αρχής, να αποκτήσει εμπιστευτικές πληροφορίες που ενδέχεται να του αποφέρουν αθέμιτο πλεονέκτημα στη διαδικασία σύναψης σύμβασης ή να παράσχει με απατηλό τρόπο παραπλανητικές πληροφορίες που ενδέχεται να επηρεάσουν ουσιωδώς τις αποφάσεις που αφορούν τον αποκλεισμό, την επιλογή ή την ανάθεση,

(θ) εάν η αναθέτουσα αρχή μπορεί να αποδείξει, με κατάλληλα μέσα ότι έχει διαπράξει σοβαρό επαγγελματικό παράπτωμα, το οποίο θέτει εν αμφιβόλω την ακεραιότητά του.

¹⁸ Οι λόγοι της παραγράφου 2.2.3.4 αποτελούν δυνητικούς λόγους αποκλεισμού, σύμφωνα με το άρθρο 73 παρ. 4 ν. 4412/2016. Κατά συνέπεια, η Α.Α. δύναται να επιλέξει όλους, μερικούς, ή, ενδεχομένως, και κανέναν από τους λόγους αποκλεισμού της παρ. 4, συνεκτιμώντας τα ιδιαίτερα χαρακτηριστικά της υπό ανάθεση σύμβασης (εκτιμώμενη αξία αυτής, ειδικές περιστάσεις κλπ), με σχετική πρόβλεψη στη διακήρυξη (πρβλ. αιτιολογική έκθεση νόμου 4412/2016 - άρθρο 73 παρ. 4). Επισημαίνεται, επίσης, ότι η επιλογή από την Α.Α. λόγου/ων αποκλεισμού της παρ. 4 διαμορφώνει αντιστοίχως τις επιλογές της στα σχετικά πεδία του ΕΕΕΣ, καθώς και τα μέσα απόδειξης του άρθρου 2.2.9.2.

Εάν στις ως άνω περιπτώσεις (α) έως (θ) η εταιρεία υπακλείσκει ή έχει καθοριστεί με αμετάκλητη απόφαση, αυτή ανέρχεται σε τρία (3) έτη από την ημερομηνία έκδοσης πράξης που βεβαιώνει το σχετικό γεγονός.¹⁹

2.2.3.5. Αποκλείεται, επίσης, οικονομικός φορέας από τη συμμετοχή στη διαδικασία σύναψης της παρούσας σύμβασης εάν συντρέχουν οι προϋποθέσεις εφαρμογής της παρ. 4 του άρθρου 8 του ν. 3310/2005²⁰, όπως ισχύει [αμιγώς εθνικός λόγος αποκλεισμού].²¹ Οι υποχρεώσεις της παρούσης αφορούν τις ανώνυμες εταιρείες που υποβάλλουν προσφορά αυτοτελώς ή ως μέλη ένωσης ή που συμμετέχουν στο μετοχικό κεφάλαιο άλλου νομικού προσώπου που υποβάλλει προσφορά ή νομικά πρόσωπα της αλλοδαπής που αντιστοιχούν σε ανώνυμη εταιρεία.

Εξαιρούνται της υποχρέωσης αυτής: α) οι εισηγμένες στα χρηματιστήρια κρατών-μελών της Ευρωπαϊκής Ένωσης ή του Οργανισμού Οικονομικής Συνεργασίας και Ανάπτυξης (Ο.Ο.Σ.Α.) εταιρείες, β) οι εταιρείες, τα δικαιώματα ψήφου των οποίων ελέγχονται από μία ή περισσότερες επιχειρήσεις επενδύσεων (investment firms), εταιρείες διαχείρισης κεφαλαίων/ενεργητικού (asset/fund managers) ή εταιρείες διαχείρισης κεφαλαίων επιχειρηματικών συμμετοχών (private equity firms), υπό την προϋπόθεση ότι οι τελευταίες αυτές εταιρείες ελέγχουν, συνολικά ποσοστό που υπερβαίνει το εβδομήντα πέντε τοις εκατό (75%) των δικαιωμάτων ψήφου και είναι εποπτευόμενες από Επιτροπές Κεφαλαιαγοράς ή άλλες αρμόδιες χρηματοοικονομικές αρχές κρατών μελών της Ευρωπαϊκής Ένωσης ή του Ο.Ο.Σ.Α..²²

2.2.3.5.α. Απαγορεύεται η ανάθεση της παρούσας σύμβασης, σε:

α) Ρώσο υπήκοο ή φυσικό ή νομικό πρόσωπο, οντότητα ή φορέα που έχει την έδρα του στη Ρωσία

β) νομικό πρόσωπο, οντότητα ή φορέα του οποίου τα δικαιώματα ιδιοκτησίας κατέχει άμεσα ή έμμεσα σε ποσοστό άνω του 50 % οντότητα αναφερόμενη στο στοιχείο α) της παρούσας παραγράφου· ή

γ) φυσικό ή νομικό πρόσωπο, οντότητα ή φορέα που ενεργεί εξ ονόματος ή κατ' εντολή οντότητας αναφερόμενης στο στοιχείο α) ή β) της παρούσας παραγράφου, συμπεριλαμβανομένων, όταν αντιστοιχούν σε περισσότερο από το 10 % της αξίας της σύμβασης, των υπεργολάβων, προμηθευτών ή οντοτήτων (τρίτων) στις ικανότητες των οποίων στηρίζεται, κατά την έννοια των οδηγιών για τις δημόσιες συμβάσεις.»²³

2.2.3.6. Ο οικονομικός φορέας αποκλείεται σε οποιοδήποτε χρονικό σημείο κατά τη διάρκεια της διαδικασίας σύναψης της παρούσας σύμβασης, όταν αποδεικνύεται ότι βρίσκεται, λόγω πράξεων ή παραλείψεων του, είτε πριν είτε κατά τη διαδικασία, σε μία από τις ως άνω περιπτώσεις.

2.2.3.7. Οικονομικός φορέας που εμπίπτει σε μια από τις καταστάσεις που αναφέρονται στις παραγράφους 2.2.3.1 και 2.2.3.4, εκτός από την περ. β αυτής, μπορεί να προσκομίζει στοιχεία²⁴, προκειμένου να αποδείξει ότι τα μέτρα που έλαβε επαρκούν για να αποδείξουν την αξιοπιστία του, παρότι συντρέχει ο σχετικός λόγος αποκλεισμού (αυτοκάθαρση). Για τον σκοπό αυτόν, ο οικονομικός φορέας αποδεικνύει ότι έχει καταβάλει ή έχει δεσμευθεί να καταβάλει αποζημίωση για ζημιές που προκλήθηκαν από το ποινικό αδίκημα ή το παράπτωμα, ότι έχει διευκρινίσει τα γεγονότα και τις περιστάσεις με ολοκληρωμένο τρόπο, μέσω ενεργού συνεργασίας με τις ερευνητικές αρχές, και έχει λάβει συγκεκριμένα τεχνικά και οργανωτικά μέτρα, καθώς και μέτρα σε επίπεδο προσωπικού κατάλληλα για την αποφυγή περαιτέρω ποινικών αδικημάτων ή παραπτωμάτων. Τα μέτρα που λαμβάνονται από τους οικονομικούς φορείς αξιολογούνται σε συνάρτηση με τη σοβαρότητα και τις ιδιαίτερες περιστάσεις του ποινικού αδικήματος ή του παραπτώματος. Εάν τα στοιχεία κριθούν επαρκή, ο εν λόγω οικονομικός φορέας δεν αποκλείεται από τη διαδικασία σύναψης σύμβασης. Αν τα μέτρα κριθούν ανεπαρκή, γνωστοποιείται στον οικονομικό φορέα το σκεπτικό της απόφασης αυτής. Οικονομικός φορέας που έχει αποκλειστεί, σύμφωνα με τις κείμενες διατάξεις, με τελεσίδικη απόφαση, σε

¹⁹ Παρ. 10 του άρθρου 73 ν.4412/2016.Επίσης, πρβλ. υπ' αριθμ. πρωτ. 6271/30-11-2018 έγγραφο της Αρχής (ΑΔΑ Ψ3Κ8ΟΞΤΒ-09Β) σχετικά με την απόφαση ΔΕΕ της 24 Οκτωβρίου 2018 στην υπόθεση C-124/2017.

²⁴ Σχετικά με την προσκόμιση αποδείξεων για τα επανορθωτικά μέτρα βλ. την απόφαση της 14ης Ιανουαρίου 2021 του ΔΕΕ στην υπόθεση C-387/19

εθνικό επίπεδο, από τη στιγμή που οι διαδικασίες για την απόφαση παραχώρησης δεν μπορεί να κάνει χρήση της ανωτέρω δυνατότητας κατά την περίοδο του αποκλεισμού που ορίζεται στην εν λόγω απόφαση.

Η εξέταση των, κατά τα ανωτέρω, προσκομισθέντων από τον οικονομικό φορέα στοιχείων, για τη διαπίστωση της επάρκειας ή μη των επανορθωτικών μέτρων που έλαβε και επικαλείται, θα πραγματοποιηθεί κατά το στάδιο της εξέτασης των δικαιολογητικών κατακύρωσης.

2.2.3.8 Η απόφαση για την διαπίστωση της επάρκειας ή μη των επανορθωτικών μέτρων κατά την προηγούμενη παράγραφο εκδίδεται σύμφωνα με τα οριζόμενα στις παρ. 8 και 9 του άρθρου 73 του ν. 4412/2016, καθώς και στην υπ' αριθ. 102080/24-10-2022 (Β'5623/02.11.2022) απόφαση του Υπουργού Ανάπτυξης και Επενδύσεων με θέμα: «Ρύθμιση θεμάτων σχετικά με την εξέταση επανορθωτικών μέτρων από την Επιτροπή της παρ. 9 του άρθρου 73 του ν. 4412/2016».

Η αναθέτουσα αρχή αποστέλλει στην Επιτροπή εξέτασης επανορθωτικών μέτρων της παρ. 9 του άρθρου 73 του ν. 4412/2016 το σχέδιο της απόφασής της περί της διαπίστωσης της επάρκειας ή μη των ληφθέντων από τον οικονομικό φορέα επανορθωτικών μέτρων, συνοδευόμενο από πλήρη φάκελο που περιλαμβάνει όλα τα σχετικά με την υπόθεση στοιχεία. Το σχέδιο της απόφασης της αναθέτουσας αρχής, μαζί με όλα τα σχετικά με την υπόθεση στοιχεία αποστέλλονται, ηλεκτρονικά στη διεύθυνση ηλεκτρονικού ταχυδρομείου epanorthotika@eaadhsy.gr

Στην περίπτωση που ο οικονομικός φορέας δεν έχει προσκομίσει, με δική του πρωτοβουλία, τα στοιχεία, με τα οποία αποδεικνύονται τα επικαλούμενα μέτρα αυτοκάθαρσης (εκδοθείσες αποφάσεις διοίκησης, αποδεικτικά εξόφλησης προστίμων, αλληλογραφία με αρμόδιες ελεγκτικές αρχές κ.λπ.), η αναθέτουσα αρχή, πριν από τη σύνταξη και αποστολή του σχεδίου απόφασης στην Επιτροπή, υποχρεούται να ζητήσει από τον οικονομικό φορέα την προσκόμισή τους, εντός προθεσμίας που δεν υπερβαίνει τις δέκα (10) ημέρες. Με την παρέλευση της ανωτέρω προθεσμίας, θεωρείται ότι τα αιτούμενα στοιχεία δεν προσκομίστηκαν. Στην περίπτωση που ο οικονομικός φορέας υποβάλει αίτημα για παράταση της ως άνω προθεσμίας, συνοδευόμενο από έγγραφα, με τα οποία αποδεικνύεται ότι έχει αιτηθεί τη χορήγηση των στοιχείων, η αναθέτουσα αρχή παρατείνει την προθεσμία υποβολής, για όσο χρόνο απαιτηθεί για τη χορήγησή τους από τις αρμόδιες δημόσιες αρχές.

Αν η αναθέτουσα αρχή κρίνει ότι τα στοιχεία που προσκόμισε ο οικονομικός φορέας δεν είναι πλήρη ή απαιτούνται διευκρινίσεις, πριν από την αποστολή του σχεδίου της απόφασής της στην Επιτροπή, καλεί τον οικονομικό φορέα για τη συμπλήρωση των σχετικών στοιχείων ή/και την παροχή διευκρινίσεων, εντός προθεσμίας, που δεν υπερβαίνει τις δέκα (10) ημέρες.

Αν ο οικονομικός φορέας δεν ανταποκριθεί στην πρόσκληση της αναθέτουσας αρχής, το γεγονός αυτό μνημονεύεται στο σχέδιο της απόφασης.

Με την επιφύλαξη της επόμενης παραγράφου, δεν εξετάζονται από την Επιτροπή επανορθωτικά μέτρα που επικαλείται ένας οικονομικός φορέας, προκειμένου να αποδείξει την αξιοπιστία του, εφόσον αυτά έχουν ληφθεί **μετά** την ημερομηνία λήξης υποβολής των προσφορών. Στην περίπτωση αυτή, η αναθέτουσα αρχή δεν τα λαμβάνει υπόψη και δεν τα μνημονεύει στο σχέδιο της απόφασής της που αποστέλλει στην Επιτροπή.

Στην περίπτωση που, κατά την υποβολή του ΕΕΕΣ, από τον οικονομικό φορέα, δεν συνέτρεχε στο πρόσωπο του κάποιος από τους λόγους αποκλεισμού της παρ. 1 και της παρ. 4, εκτός από την περ. β' αυτής, του άρθρου 73 του ν. 4412/2016, αλλά η συνδρομή του προέκυψε, κατά τη διάρκεια της παρούσας διαδικασίας (οψιγενής μεταβολή), τα μέτρα αυτοκάθαρσης που επικαλείται, λαμβάνονται υπόψη από την αναθέτουσα αρχή, κατά τη σύνταξη του σχεδίου απόφασής της και εξετάζονται από την Επιτροπή.

Οι διαδικαστικές λεπτομέρειες εξέτασης και επανεξέτασης των επανορθωτικών μέτρων ρυθμίζονται αναλυτικά στην ως άνω υπουργική απόφαση.

2.2.3.9. Οικονομικός φορέας, σε βάρος του οποίου έχει επιβληθεί η κύρωση του οριζόντιου αποκλεισμού σύμφωνα με τις κείμενες διατάξεις και για το χρονικό διάστημα που αυτή ορίζει, αποκλείεται από την παρούσα διαδικασία σύναψης της σύμβασης.

2.2.3.10. Αποκλείεται από τη διαγωνιστική διαδικασία οικονομικοί φορείς, στο πρόσωπο του οποίου συντρέχουν οι προϋποθέσεις του Κανονισμού (ΕΕ) 2022/576 του Συμβουλίου της 8ης Απριλίου 2022, για την τροποποίηση του Κανονισμού (ΕΕ) αριθ. 833/2014 σχετικά με περιοριστικά μέτρα λόγω ενεργειών της Ρωσίας που αποσταθεροποιούν την κατάσταση στην Ουκρανία.

Κριτήρια Επιλογής

2.2.4 Καταλληλότητα άσκησης επαγγελματικής δραστηριότητας

Οι οικονομικοί φορείς που συμμετέχουν στη διαδικασία σύναψης της παρούσας σύμβασης απαιτείται να ασκούν εμπορική ή βιομηχανική.

Οι οικονομικοί φορείς που είναι εγκατεστημένοι σε κράτος μέλος της Ευρωπαϊκής Ένωσης απαιτείται να είναι εγγεγραμμένοι σε ένα από τα επαγγελματικά ή εμπορικά μητρώα που τηρούνται στο κράτος εγκατάστασής τους ή να ικανοποιούν οποιαδήποτε άλλη απαίτηση ορίζεται στο Παράρτημα XI του Προσαρτήματος Α' του ν. 4412/2016.

Στην περίπτωση οικονομικών φορέων εγκατεστημένων σε κράτος μέλους του Ευρωπαϊκού Οικονομικού Χώρου (Ε.Ο.Χ) ή σε τρίτες χώρες που προσχωρήσει στη ΣΔΣ, ή σε τρίτες χώρες που δεν εμπίπτουν στην προηγούμενη περίπτωση και έχουν συνάψει διμερείς ή πολυμερείς συμφωνίες με την Ένωση σε θέματα διαδικασιών ανάθεσης δημοσίων συμβάσεων, απαιτείται να είναι εγγεγραμμένοι σε αντίστοιχα επαγγελματικά ή εμπορικά μητρώα.

Οι εγκατεστημένοι στην Ελλάδα οικονομικοί φορείς απαιτείται να είναι εγγεγραμμένοι στο Βιοτεχνικό ή Εμπορικό ή Βιομηχανικό Επιμελητήριο ή στο Μητρώο Κατασκευαστών Αμυντικού Υλικού

Στην περίπτωση ένωσης οικονομικών φορέων η καταλληλότητα άσκησης επαγγελματικής δραστηριότητας θα πρέπει να καλύπτεται από όλα τα μέλη της ένωσης.

2.2.5 Οικονομική και χρηματοοικονομική επάρκεια

Οι οικονομικοί φορείς που συμμετέχουν στη διαδικασία σύναψης της παρούσας απαιτείται να έχουν μέσο ετήσιο γενικό κύκλο εργασιών για τις τρεις (3) τελευταίες οικονομικές χρήσεις, πριν το έτος διεξαγωγής του διαγωνισμού, ήτοι για τα έτη 2022, 2023, 2024 ή για τις οικονομικές χρήσεις κατά τις οποίες ο οικονομικός φορέας δραστηριοποιείται, αν αυτές είναι λιγότερες από τρεις κατ' ελάχιστον ίσο με το 100% του προϋπολογισμού του υπό ανάθεση τμήματος για το οποίο υποβάλλουν προσφορά, χωρίς ΦΠΑ.

2.2.6 Τεχνική και επαγγελματική ικανότητα

Όσον αφορά στην τεχνική και επαγγελματική ικανότητα για την παρούσα διαδικασία σύναψης σύμβασης, οι οικονομικοί φορείς για τη διασφάλιση ικανοποιητικού επιπέδου ανταγωνισμού, σύμφωνα με το Παράρτημα XII του Προσαρτήματος Α' του Ν.4412/2016, Μέρος II, περ. α υποπερ. ii, απαιτείται:

ΓΙΑ ΤΟ ΤΜΗΜΑ 1

Κατά τη διάρκεια των τριών (3) τελευταίων ετών (2022, 2023, 2024), συν το τρέχων έτος να έχουν παραδώσει επιτυχώς τουλάχιστον δύο (2) έργα αντίστοιχα ΤΠΕ, προϋπολογισμού αθροιστικά ίσου ή μεγαλύτερου με το 100% του προϋπολογισμού χωρίς ΦΠΑ του υπό ανάθεση τμήματος.

Ως αντίστοιχο έργο ΤΠΕ θεωρείται ένα έργο το οποίο περιλαμβάνει τουλάχιστον δύο από τα κάτωθι συστήματα/υποσυστήματα:

- Έξυπνο Σύστημα Ελεγχόμενης Στάθμευσης
- Έξυπνες στάσεις ΜΜΜ
- Έξυπνο σύστημα διασφάλισης προσβασιμότητας ατόμων με κινητικά προβλήματα
- Έξυπνες διαβάσεις πεζών και φιλικές προς ΑΜΕΑ
- Έξυπνοι κάδοι απορριμμάτων
- Οργάνωση Γραφείου Κίνησης και Διαχείριση Δημοτικού στόλου οχημάτων
- Ηλεκτρονικό σύστημα διαχείρισης και οργάνωσης της Διοίκησης και της επιχειρησιακής ικανότητας των ΟΤΑ

- Κεντρική ενιαία πλατφόρμα διαχείρισης και συλλογής δεδομένων δράσεων ψηφιακού μετασχηματισμού των ΟΤΑ.

Σε περίπτωση ένωσης οικονομικών φορέων, οι παραπάνω ελάχιστες απαιτήσεις καλύπτονται αθροιστικά από τα μέλη της ένωσης.

ΓΙΑ ΤΟ ΤΜΗΜΑ 2

Κατά τη διάρκεια των τριών (3) τελευταίων ετών (2022, 2023, 2024), συν το τρέχων έτος να έχουν παραδώσει επιτυχώς τουλάχιστον δύο (2) έργα αντίστοιχα ΤΠΕ, προϋπολογισμού αθροιστικά ίσου ή μεγαλύτερου με το 100% του προϋπολογισμού χωρίς ΦΠΑ του υπό ανάθεση τμήματος.

Ως αντίστοιχο έργο ΤΠΕ θεωρείται ένα έργο το οποίο περιλαμβάνει τουλάχιστον δύο από τα κάτωθι συστήματα/υποσυστήματα:

- Σύστημα διαχείρισης δημοτικών κοιμητηρίων και ψηφιοποίηση φακέλων
- Πλατφόρμα διαχείρισης παιδικών σταθμών, ενημέρωσης γονέων με smart εφαρμογή κτλ
- Σύστημα διαχείρισης ηλεκτρονικών πληρωμών
- Ηλεκτρονική Τιμολόγηση

Ειδικότερα, απαιτείται οι οικονομικοί φορείς να έχουν παραδώσει επιτυχώς και να είναι εν ενεργεία, τουλάχιστον 3 έργα ΟΠΣ, με αντικείμενο την Οικονομική Διαχείριση ΟΤΑ και την Διαχείριση Δημοτικών εσόδων. Τα έργα αυτά δύναται να χρησιμοποιηθούν για την κάλυψη της απαίτησης της προηγούμενης παραγράφου.

Σε περίπτωση ένωσης οικονομικών φορέων, οι παραπάνω ελάχιστες απαιτήσεις καλύπτονται αθροιστικά από τα μέλη της ένωσης.

2.2.7 Πρότυπα διασφάλισης ποιότητας και πρότυπα περιβαλλοντικής διαχείρισης

Οι οικονομικοί φορείς για την παρούσα διαδικασία σύναψης σύμβασης οφείλουν να συμμορφώνονται με:

Οι οικονομικοί φορείς για την παρούσα διαδικασία σύναψης σύμβασης οφείλουν να διαθέτουν (κατ' ελάχιστον) τα εξής πρότυπα:

- σύστημα διαχείρισης ποιότητας κατά ISO 9001:2015, στο σχεδιασμό/μελέτη, ανάπτυξη και εγκατάσταση/υλοποίηση εφαρμογών λογισμικού
- σύστημα διαχείρισης ασφάλειας πληροφοριών κατά ISO 27001:2013, στο σχεδιασμό/μελέτη, ανάπτυξη και εγκατάσταση/υλοποίηση εφαρμογών λογισμικού
- σύστημα διαχείρισης περιβάλλοντος κατά ISO 14001:2015, στο σχεδιασμό/μελέτη, ανάπτυξη και εγκατάσταση/υλοποίηση εφαρμογών λογισμικού

Η αναθέτουσα αρχή αναγνωρίζει ισοδύναμα ή μεταγενέστερα πιστοποιητικά που έχουν εκδοθεί από φορείς διαπιστευμένους από ισοδύναμους Οργανισμούς διαπίστευσης, εδρεύοντες και σε άλλα κράτη - μέλη. Επίσης, κάνει δεκτά άλλα αποδεικτικά στοιχεία για ισοδύναμα μέτρα διασφάλισης ποιότητας, εφόσον ο ενδιαφερόμενος οικονομικός φορέας δεν είχε τη δυνατότητα να αποκτήσει τα εν λόγω πιστοποιητικά εντός των σχετικών προθεσμιών για λόγους για τους οποίους δεν ευθύνεται ο ίδιος, υπό την προϋπόθεση ότι ο οικονομικός φορέας αποδεικνύει ότι τα προτεινόμενα μέτρα διασφάλισης ποιότητας πληρούν τα απαιτούμενα πρότυπα διασφάλισης ποιότητας.

Σε περίπτωση ένωσης οικονομικών φορέων, οι παραπάνω ελάχιστες απαιτήσεις καλύπτονται από όλα τα μέλη της ένωσης ξεχωριστά.

2.2.8 Στήριξη στην ικανότητα τρίτων – Υπεργολαβία

2.2.8.1. Στήριξη στην ικανότητα τρίτων

Οι οικονομικοί φορείς μπορούν, όσον αφορά στα κριτήρια της οικονομικής και χρηματοοικονομικής επάρκειας (της παραγράφου 2.2.5) και τα σχετικά με την τεχνική και επαγγελματική ικανότητα (της παραγράφου 2.2.6), να στηρίζονται στις ικανότητες άλλων φορέων, ασχέτως της νομικής φύσης των δεσμών τους με αυτούς. Στην περίπτωση αυτή, αποδεικνύουν ότι θα έχουν στη διάθεσή τους τους αναγκαίους πόρους, με την προσκόμιση της σχετικής δέσμευσης των φορέων στην ικανότητα των οποίων στηρίζονται.

Όταν οι οικονομικοί φορείς στηρίζονται στις ικανότητες άλλων φορέων, προσφορά τα κριτήρια που σχετίζονται με την απαιτούμενη με τη διακήρυξη οικονομική και χρηματοοικονομική επάρκεια, οι εν λόγω οικονομικοί φορείς και αυτοί στους οποίους στηρίζονται είναι από κοινού υπεύθυνοι για την εκτέλεση της σύμβασης.

Υπό τους ίδιους όρους οι ενώσεις οικονομικών φορέων μπορούν να στηρίζονται στις ικανότητες των συμμετεχόντων στην ένωση ή άλλων φορέων.

Η αναθέτουσα αρχή ελέγχει αν οι φορείς, στις ικανότητες των οποίων προτίθεται να στηριχθεί ο οικονομικός φορέας, πληρούν κατά περίπτωση τα σχετικά κριτήρια επιλογής και εάν συντρέχουν λόγοι αποκλεισμού της παραγράφου 2.2.3.. Ο οικονομικός φορέας υποχρεούται να αντικαταστήσει έναν φορέα στην ικανότητα του οποίου στηρίζεται, εφόσον ο τελευταίος δεν πληροί το σχετικό κριτήριο επιλογής ή για τον οποίο συντρέχουν λόγοι αποκλεισμού, εντός προθεσμίας τριάντα (30) ημερών από την σχετική πρόσκληση της αναθέτουσας αρχής, η οποία απευθύνεται στον οικονομικό φορέα μέσω της λειτουργικότητας «Επικοινωνία» του ΕΣΗΔΗΣ. Ο φορέας που αντικαθιστά φορέα του προηγούμενου εδαφίου δεν επιτρέπεται να αντικατασταθεί εκ νέου.

2.2.8.2. Υπεργολαβία

Ο οικονομικός φορέας αναφέρει στην προσφορά του το τμήμα της σύμβασης που προτίθεται να αναθέσει υπό μορφή υπεργολαβίας σε τρίτους, καθώς και τους υπεργολάβους που προτείνει. Στην περίπτωση που ο προσφέρων αναφέρει στην προσφορά του ότι προτίθεται να αναθέσει τμήμα(τα) της σύμβασης υπό μορφή υπεργολαβίας σε τρίτους σε ποσοστό που υπερβαίνει το τριάντα τοις εκατό (30%) της συνολικής αξίας της σύμβασης, η αναθέτουσα αρχή ελέγχει ότι δεν συντρέχουν οι λόγοι αποκλεισμού της παραγράφου 2.2.3 της παρούσας. Ο οικονομικός φορέας υποχρεούται να αντικαταστήσει έναν υπεργολάβο, εφόσον συντρέχουν στο πρόσωπό του λόγοι αποκλεισμού της ως άνω παραγράφου 2.2.3..

2.2.9 Κανόνες απόδειξης ποιοτικής επιλογής

Το δικαίωμα συμμετοχής των οικονομικών φορέων και οι όροι και προϋποθέσεις συμμετοχής τους, όπως ορίζονται στις παραγράφους 2.2.1 έως 2.2.8, κρίνονται κατά την υποβολή της προσφοράς δια του ΕΕΕΣ, κατά τα οριζόμενα στην παράγραφο 2.2.9.1, κατά την υποβολή των δικαιολογητικών της παραγράφου 2.2.9.2 και κατά τη σύναψη της σύμβασης δια της υπεύθυνης δήλωσης, της περ. δ' της παρ. 3 του άρθρου 105 του ν. 4412/2016.

Στην περίπτωση που ο οικονομικός φορέας στηρίζεται στις ικανότητες άλλων φορέων, σύμφωνα με την παράγραφο 2.2.8. της παρούσας, οι φορείς στην ικανότητα των οποίων στηρίζεται υποχρεούνται να αποδεικνύουν, κατά τα οριζόμενα στις παραγράφους 2.2.9.1 και 2.2.9.2, ότι δεν συντρέχουν οι λόγοι αποκλεισμού της παραγράφου 2.2.3 της παρούσας και ότι πληρούν τα σχετικά κριτήρια επιλογής κατά περίπτωση.

Στην περίπτωση που ο οικονομικός φορέας αναφέρει στην προσφορά του ότι προτίθεται να αναθέσει τμήμα(τα) της σύμβασης υπό μορφή υπεργολαβίας σε τρίτους σε ποσοστό που υπερβαίνει το τριάντα τοις εκατό (30%) της συνολικής αξίας της σύμβασης, οι υπεργολάβοι υποχρεούνται να αποδεικνύουν, κατά τα οριζόμενα στις παραγράφους 2.2.9.1 και 2.2.9.2, ότι δεν συντρέχουν οι λόγοι αποκλεισμού της παραγράφου 2.2.3 της παρούσας.

Αν επέλθουν μεταβολές στις προϋποθέσεις τις οποίες οι προσφέροντες δηλώσουν ότι πληρούν, σύμφωνα με το παρόν άρθρο, οι οποίες επέλθουν ή για τις οποίες λάβουν γνώση μετά την συμπλήρωση του ΕΕΕΣ και μέχρι την ημέρα της έγγραφης πρόσκλησης για την σύναψη του συμφωνητικού οι προσφέροντες οφείλουν να ενημερώσουν αμελλητί την αναθέτουσα αρχή.

2.2.9.1 Προκαταρκτική απόδειξη κατά την υποβολή προσφορών

Προς προκαταρκτική απόδειξη ότι οι προσφέροντες οικονομικοί φορείς: α) δεν βρίσκονται σε μία από τις καταστάσεις της παραγράφου 2.2.3 και β) πληρούν τα σχετικά κριτήρια επιλογής των παραγράφων 2.2.4, 2.2.5, 2.2.6 και 2.2.7 της παρούσας, προσκομίζουν κατά την υποβολή της προσφοράς τους, ως δικαιολογητικό συμμετοχής, το προβλεπόμενο από το άρθρο 79 παρ. 1 και 3 του ν. 4412/2016 Ευρωπαϊκό Ενιαίο Έγγραφο Σύμβασης (ΕΕΕΣ), ΑΝΑ ΤΜΗΜΑ, σύμφωνα με το επισυναπτόμενο στην παρούσα Παράρτημα ΙΙΙ, το οποίο ισοδυναμεί με ενημερωμένη υπεύθυνη δήλωση, με τις συνέπειες του ν. 1599/1986.

Το ΕΕΕΣ καταρτίζεται βάσει του τυποποιημένου εντύπου στο Παράρτημα 2 του Κανονισμού (ΕΕ) 2016/7 και συμπληρώνεται από τους προσφέροντες οικονομικούς φορείς σύμφωνα με τις οδηγίες του Παραρτήματος 1.

Το ΕΕΕΣ φέρει υπογραφή με ημερομηνία εντός του χρονικού διαστήματος κατά το οποίο μπορούν να υποβάλλονται προσφορές. Αν στο διάστημα που μεσολαβεί μεταξύ της ημερομηνίας υπογραφής του ΕΕΕΣ και της καταληκτικής ημερομηνίας υποβολής προσφορών έχουν επέλθει μεταβολές στα δηλωθέντα στοιχεία, εκ μέρους του, στο ΕΕΕΣ, ο οικονομικός φορέας αποσύρει την προσφορά του, χωρίς να απαιτείται απόφαση της αναθέτουσας αρχής. Στη συνέχεια μπορεί να την υποβάλει εκ νέου με επίκαιρο ΕΕΕΣ.

Ο οικονομικός φορέας δύναται να διευκρινίζει τις δηλώσεις και πληροφορίες που παρέχει στο ΕΕΕΣ με συνοδευτική υπεύθυνη δήλωση, την οποία υποβάλλει μαζί με αυτό.

Κατά την υποβολή του ΕΕΕΣ, καθώς και της συνοδευτικής υπεύθυνης δήλωσης, είναι δυνατή, με μόνη την υπογραφή του κατά περίπτωση εκπροσώπου του οικονομικού φορέα, η προκαταρκτική απόδειξη των λόγων αποκλεισμού που αναφέρονται στην παράγραφο 2.2.3 της παρούσας, για το σύνολο των φυσικών προσώπων που είναι μέλη του διοικητικού, διευθυντικού ή εποπτικού οργάνου του ή έχουν εξουσία εκπροσώπησης, λήψης αποφάσεων ή ελέγχου σε αυτόν.

Ως εκπρόσωπος του οικονομικού φορέα νοείται ο νόμιμος εκπρόσωπος αυτού, όπως προκύπτει από το ισχύον καταστατικό ή το πρακτικό εκπροσώπησης του κατά το χρόνο υποβολής της προσφοράς ή το αρμοδίως εξουσιοδοτημένο φυσικό πρόσωπο να εκπροσωπεί τον οικονομικό φορέα για διαδικασίες σύναψης συμβάσεων ή για συγκεκριμένη διαδικασία σύναψης σύμβασης.

Στην περίπτωση υποβολής προσφοράς από ένωση οικονομικών φορέων το ΕΕΕΣ υποβάλλεται χωριστά από κάθε μέλος της ένωσης.

Ο οικονομικός φορέας φέρει την ειδική υποχρέωση, να δηλώσει, μέσω του ΕΕΕΣ, την κατάστασή του σε σχέση με τους λόγους που προβλέπονται στο άρθρο 73 του ν. 4412/2016 και την παράγραφο 2.2.3 της παρούσας και ταυτόχρονα να επικαλεσθεί και τυχόν ληφθέντα μέτρα προς αποκατάσταση της αξιοπιστίας του.

Ιδίως επισημαίνεται ότι κατά την απάντηση οικονομικού φορέα στο σχετικό πεδίο του ΕΕΕΣ για τυχόν σύναψη συμφωνιών με άλλους οικονομικούς φορείς με στόχο τη στρέβλωση του ανταγωνισμού, η συνδρομή περιστάσεων, όπως η πάροδος της τριετούς περιόδου της ισχύος του λόγου αποκλεισμού (παραγράφου 10 του άρθρου 73) ή η εφαρμογή της διάταξης της παραγράφου 3β του άρθρου 44 του ν. 3959/2011, σύμφωνα με την περ. γ της παραγράφου 2.2.3.4 της παρούσας, αναλύεται στο σχετικό πεδίο που προβάλλει κατόπιν θετικής απάντησης.

Όσον αφορά στις υποχρεώσεις του ως προς την καταβολή φόρων ή εισφορών κοινωνικής ασφάλισης (περ. α' και β' της παρ. 2 του άρθρου 73 του ν. 4412/2016) αυτές θεωρείται ότι δεν έχουν αθετηθεί εφόσον δεν έχουν καταστεί ληξιπρόθεσμες ή εφόσον έχουν υπαχθεί σε δεσμευτικό διακανονισμό που τηρείται. Στην περίπτωση αυτή, ο οικονομικός φορέας δεν υποχρεούται να απαντήσει καταφατικά στο σχετικό πεδίο του ΕΕΕΣ με το οποίο ερωτάται εάν ο οικονομικός φορέας έχει ανεκπλήρωτες υποχρεώσεις όσον αφορά στην καταβολή φόρων ή εισφορών κοινωνικής ασφάλισης ή, κατά περίπτωση, εάν έχει αθετήσει τις παραπάνω υποχρεώσεις του.

Στην περίπτωση που ένας οικονομικός φορέας, δηλώνει ότι εμπίπτει σε μία από τις καταστάσεις της παρ. 2.2.3.1 και 2.2.3.4, εκτός από την περ. β' αυτής, για τις οποίες συντρέχει ο σχετικός λόγος αποκλεισμού, υποχρεούται, εφόσον επικαλεστεί μέτρα αυτοκάθαρσης για να αποδείξει την αξιοπιστία του, στο σχετικό πεδίο του ΕΕΕΣ, που εμφανίζεται κατόπιν της θετικής απάντησης που έδωσε περί συνδρομής κάποιου από τους ανωτέρω λόγους αποκλεισμού, να δηλώσει²⁵:

α. εάν τα μέτρα αυτοκάθαρσης, τα οποία έλαβε για τον συγκεκριμένο λόγο αποκλεισμού που έχει δηλώσει στο ΕΕΕΣ, έχουν ήδη κριθεί σε προγενέστερη διαδικασία στην οποία συμμετείχε, βάσει απόφασης που εκδόθηκε από την ίδια ή άλλη αναθέτουσα αρχή, κατόπιν γνωμοδότησης της Επιτροπής εξέτασης επανορθωτικών μέτρων.

β. εάν τα μέτρα κρίθηκαν ως επαρκή, μη επαρκή, είτε συνολικά είτε στην απόφαση της περ. α με βάση την οποία έχουν κριθεί τα συγκεκριμένα μέτρα αυτοκάθαρσης. Περαιτέρω, δηλώνεται εάν η ως άνω απόφαση έχει καταστεί «δεσμευτική», με την έννοια ότι, είτε δεν έχουν ασκηθεί τα προβλεπόμενα μέσα έννομης προστασίας είτε ασκήθηκαν και έχει εκδοθεί σχετική απόφαση.

γ. στην περίπτωση που τα μέτρα έχουν κριθεί ως μη επαρκή, εάν έχει λάβει πρόσθετα μέτρα αυτοκάθαρσης μετά την ημερομηνία που εκδόθηκε η απόφαση της περ. α και σε περίπτωση που ισχύει το ανωτέρω να προβεί σε ανάλυσή τους, αναγράφοντας υποχρεωτικά και την ημερομηνία κατά την οποία αυτά ελήφθησαν.

Ειδικά στην περίπτωση που έχουν συμπεριληφθεί στα έγγραφα της σύμβασης δυνητικοί λόγοι αποκλεισμού, για τους οποίους δεν έχουν προβλεφθεί πεδία δήλωσης πληροφοριών στο Ευρωπαϊκό Ενιαίο Έγγραφο Σύμβασης (ΕΕΕΣ), σχετικά με την λήψη, εκ μέρους των οικονομικών φορέων, επανορθωτικών μέτρων, αυτά θα δηλώνονται (αναφέρονται) στην συμπληρωματική υπεύθυνη δήλωση της παρ. 9, του άρθρου 79 του ν. 4412/2016.

Επισημαίνεται, τέλος, ότι η δήλωση του οικονομικού φορέα περί μη ρωσικής εμπλοκής, [εφόσον πρόκειται για συμβάσεις άνω των ορίων, σύμφωνα με τα προβλεπόμενα στην παράγραφο 2.2.3.5.α της παρούσας] περιλαμβάνεται σε διακριτή υπεύθυνη δήλωση ή, εναλλακτικά, στη συνοδευτική υπεύθυνη δήλωση που δύναται να υποβάλλεται μαζί με το ΕΕΕΣ. Το περιεχόμενο της δήλωσης προβλέπεται στο Παράρτημα XII της παρούσας.

2.2.9.2 Αποδεικτικά μέσα

A. Για την απόδειξη της μη συνδρομής λόγων αποκλεισμού κατ' άρθρο 2.2.3 και της πλήρωσης των κριτηρίων ποιοτικής επιλογής κατά τις παραγράφους 2.2.4, 2.2.5, 2.2.6 και 2.2.7, οι οικονομικοί φορείς προσκομίζουν τα δικαιολογητικά του παρόντος. Η προσκόμιση των εν λόγω δικαιολογητικών γίνεται κατά τα οριζόμενα στο άρθρο 3.2 από τον προσωρινό ανάδοχο. Η αναθέτουσα αρχή μπορεί να ζητεί από προσφέροντες, σε οποιοδήποτε χρονικό σημείο κατά τη διάρκεια της διαδικασίας, να υποβάλλουν όλα ή ορισμένα δικαιολογητικά, όταν αυτό απαιτείται για την ορθή διεξαγωγή της διαδικασίας.

Οι οικονομικοί φορείς δεν υποχρεούνται να υποβάλλουν δικαιολογητικά ή άλλα αποδεικτικά στοιχεία, αν και στο μέτρο που η αναθέτουσα αρχή έχει τη δυνατότητα να λαμβάνει τα πιστοποιητικά ή τις συναφείς πληροφορίες απευθείας μέσω πρόσβασης σε εθνική βάση δεδομένων σε οποιοδήποτε κράτος - μέλος της Ένωσης, η οποία διατίθεται δωρεάν, όπως εθνικό μητρώο συμβάσεων, εικονικό φάκελο επιχείρησης, ηλεκτρονικό σύστημα αποθήκευσης εγγράφων ή σύστημα προεπιλογής. Η δήλωση για την πρόσβαση σε εθνική βάση δεδομένων εμπεριέχεται στο Ευρωπαϊκό Ενιαίο Έγγραφο Σύμβασης (ΕΕΕΣ), στο οποίο περιέχονται επίσης οι πληροφορίες που απαιτούνται για τον συγκεκριμένο σκοπό, όπως η ηλεκτρονική διεύθυνση της βάσης δεδομένων, τυχόν δεδομένα αναγνώρισης και, κατά περίπτωση, η απαραίτητη δήλωση συναίνεσης.

Οι οικονομικοί φορείς δεν υποχρεούνται να υποβάλουν δικαιολογητικά, όταν η αναθέτουσα αρχή που έχει αναθέσει τη σύμβαση διαθέτει ήδη τα ως άνω δικαιολογητικά και αυτά εξακολουθούν να ισχύουν.

Τα δικαιολογητικά του παρόντος υποβάλλονται και γίνονται αποδεκτά σύμφωνα με την παράγραφο 2.4.2.5. και 3.2 της παρούσας.

Τα αποδεικτικά έγγραφα συντάσσονται στην ελληνική γλώσσα ή συνοδεύονται από επίσημη μετάφρασή τους στην ελληνική γλώσσα σύμφωνα με την παράγραφο 2.1.4.

B. 1. Για την απόδειξη της μη συνδρομής των λόγων αποκλεισμού της παραγράφου 2.2.3 οι προσφέροντες οικονομικοί φορείς προσκομίζουν αντίστοιχα τα δικαιολογητικά που αναφέρονται παρακάτω. Οι οικονομικοί φορείς μερμνούν να διαθέτουν πιστοποιητικά, τα οποία να καλύπτουν και τον χρόνο υποβολής της προσφοράς, προκειμένου να τα υποβάλουν, εφόσον αναδειχθούν προσωρινοί ανάδοχοι. Τα εν λόγω πιστοποιητικά υποβάλλονται μαζί με τα υπόλοιπα αποδεικτικά μέσα της παραγράφου 3.2 της παρούσας, από τον προσωρινό ανάδοχο, μέσω του υποσυστήματος, στον φάκελο «δικαιολογητικά προσωρινού αναδόχου».

Αν το αρμόδιο για την έκδοση των ανωτέρω κράτος-μέλος ή χώρα δεν εκδίδει τέτοιου είδους έγγραφα ή πιστοποιητικά ή όπου το έγγραφο ή τα πιστοποιητικά αυτά δεν καλύπτουν όλες τις περιπτώσεις που αναφέρονται στις παραγράφους 2.2.3.1 και 2.2.3.2 περ. α' και β', καθώς και στην περ. β' της παραγράφου 2.2.3.4, τα έγγραφα ή τα πιστοποιητικά μπορεί να αντικαθίστανται από ένορκη βεβαίωση ή, στα κράτη - μέλη ή στις χώρες όπου δεν προβλέπεται ένορκη βεβαίωση, από υπεύθυνη δήλωση του ενδιαφερομένου

ενώπιον αρμόδιας δικαστικής ή διοικητικής αρχής, σύμφωνα με τον παρόντα επαγγελματικού ή εμπορικού οργανισμού του κράτους - μέλους ή της χώρας καταγωγής ή της χώρας όπου είναι εγκατεστημένος ο οικονομικός φορέας. Οι αρμόδιες δημόσιες αρχές παρέχουν, όπου κρίνεται αναγκαίο, επίσημη δήλωση στην οποία αναφέρεται ότι δεν εκδίδονται τα έγγραφα ή τα πιστοποιητικά της παρούσας παραγράφου ή ότι τα έγγραφα αυτά δεν καλύπτουν όλες τις περιπτώσεις που αναφέρονται στις παραγράφους 2.2.3.1 και 2.2.3.2 περ. α' και β', καθώς και στην περ. β' της παραγράφου 2.2.3.4. Οι επίσημες δηλώσεις καθίστανται διαθέσιμες μέσω του επιγραμμικού αποθετηρίου πιστοποιητικών (e-Certis) του άρθρου 81 του ν. 4412/2016.

Ειδικότερα οι οικονομικοί φορείς προσκομίζουν:

α) για την παράγραφο 2.2.3.1 απόσπασμα του σχετικού μητρώου, όπως του ποινικού μητρώου ή, ελλείψει αυτού, ισοδύναμο έγγραφο που εκδίδεται από αρμόδια δικαστική ή διοικητική αρχή του κράτους-μέλους ή της χώρας καταγωγής ή της χώρας όπου είναι εγκατεστημένος ο οικονομικός φορέας, από το οποίο προκύπτει ότι πληρούνται αυτές οι προϋποθέσεις, που να έχει εκδοθεί έως τρεις (3) μήνες πριν από την υποβολή του.

Η υποχρέωση προσκόμισης του ως άνω αποσπάσματος αφορά και στα μέλη του διοικητικού, διευθυντικού ή εποπτικού οργάνου του εν λόγω οικονομικού φορέα ή στα πρόσωπα που έχουν εξουσία εκπροσώπησης, λήψης αποφάσεων ή ελέγχου σε αυτό κατά τα ειδικότερα αναφερόμενα στην ως άνω παράγραφο 2.2.3.1,

β) για την παράγραφο 2.2.3.2 πιστοποιητικό που εκδίδεται από την αρμόδια αρχή του οικείου κράτους - μέλους ή χώρας, που να είναι εν ισχύ κατά το χρόνο υποβολής του, άλλως, στην περίπτωση που δεν αναφέρεται σε αυτό χρόνος ισχύος, που να έχει εκδοθεί έως τρεις (3) μήνες πριν από την υποβολή του.

Ιδίως οι οικονομικοί φορείς που είναι εγκατεστημένοι στην Ελλάδα προσκομίζουν:

i) Για την απόδειξη της εκπλήρωσης των φορολογικών υποχρεώσεων της παραγράφου 2.2.3.2 περίπτωση (α) αποδεικτικό ενημερότητας εκδιδόμενο από την Α.Α.Δ.Ε.

ii) Για την απόδειξη της εκπλήρωσης των υποχρεώσεων προς τους οργανισμούς κοινωνικής ασφάλισης της παραγράφου 2.2.3.2 περίπτωση α' πιστοποιητικό εκδιδόμενο από τον e-ΕΦΚΑ.

iii) Για την παράγραφο 2.2.3.2 περίπτωση α', πλέον των ως άνω πιστοποιητικών, υπεύθυνη δήλωση ότι δεν έχει εκδοθεί δικαστική ή διοικητική απόφαση με τελεσίδικη και δεσμευτική ισχύ για την αθέτηση των υποχρεώσεών τους όσον αφορά στην καταβολή φόρων ή εισφορών κοινωνικής ασφάλισης.

γ) για την παράγραφο 2.2.3.4 περίπτωση β' πιστοποιητικό που εκδίδεται από την αρμόδια αρχή του οικείου κράτους - μέλους ή χώρας, που να έχει εκδοθεί έως τρεις (3) μήνες πριν από την υποβολή του.

Ιδίως οι οικονομικοί φορείς που είναι εγκατεστημένοι στην Ελλάδα προσκομίζουν:

i) Ενιαίο Πιστοποιητικό Δικαστικής Φερεγγυότητας από το αρμόδιο Πρωτοδικείο, από το οποίο προκύπτει ότι δεν τελούν υπό πτώχευση, πτωχευτικό συμβιβασμό ή υπό αναγκαστική διαχείριση ή δικαστική εκκαθάριση ή ότι δεν έχουν υπαχθεί σε διαδικασία εξυγίανσης. Ειδικά για τη διαδικασία εξυγίανσης προσκομίζεται επιπλέον υπεύθυνη δήλωση του νόμιμου εκπροσώπου του οικονομικού φορέα ότι τηρούνται οι όροι της συμφωνίας εξυγίανσης. Για τις ΙΚΕ προσκομίζεται επιπλέον και πιστοποιητικό του Γ.Ε.Μ.Η. περί μη έκδοσης απόφασης λύσης ή κατάθεσης αίτησης λύσης του νομικού προσώπου, ενώ για τις ΕΠΕ προσκομίζεται επιπλέον πιστοποιητικό μεταβολών.

ii) Πιστοποιητικό του Γ.Ε.Μ.Η. από το οποίο προκύπτει ότι το νομικό πρόσωπο δεν έχει λυθεί και τεθεί υπό εκκαθάριση με απόφαση των εταίρων.

iii) Εκτύπωση της καρτέλας "Στοιχεία Μητρώου/ Επιχείρησης" από την ηλεκτρονική πλατφόρμα της Ανεξάρτητης Αρχής Δημοσίων Εσόδων, όπως αυτά εμφανίζονται στο taxisnet, από την οποία να προκύπτει η μη αναστολή της επιχειρηματικής δραστηριότητάς τους.

Προκειμένου για τα σωματεία και τους συνεταιρισμούς, το Ενιαίο Πιστοποιητικό Δικαστικής Φερεγγυότητας εκδίδεται για τα σωματεία από το αρμόδιο Πρωτοδικείο, και για τους συνεταιρισμούς για το χρονικό διάστημα έως τις 31.12.2019 από το Ειρηνοδικείο και μετά την παραπάνω ημερομηνία από το Γ.Ε.Μ.Η.

δ) Για τις λοιπές περιπτώσεις της παραγράφου 2.2.3.4, υπεύθυνη δήλωση προσφέροντος οικονομικού φορέα ότι δεν συντρέχουν στο πρόσωπό του οι οριζόμενοι στην παράγραφο λόγοι αποκλεισμού.

ε) για την παράγραφο 2.2.3.9. υπεύθυνη δήλωση του προσφέροντος οικονομικού φορέα περί μη επιβολής σε βάρος του της κύρωσης του οριζόντιου αποκλεισμού, σύμφωνα τις διατάξεις της κείμενης νομοθεσίας.

στ) για την παράγραφο 2.2.3.5 δικαιολογητικά ονομαστικοποίησης των μετοχών²⁶, που καθορίζονται κατωτέρω, εφόσον ο προσωρινός ανάδοχος είναι ανώνυμη εταιρία ή νομικό πρόσωπο στη μετοχική σύνθεση του οποίου συμμετέχει ανώνυμη εταιρία ή νομικό πρόσωπο της αλλοδαπής που αντιστοιχεί σε ανώνυμη εταιρία^{27,28} (πλην των περιπτώσεων που αναφέρθηκαν στην παρ. 2.2.3.5 της παρούσας ανωτέρω).

Συγκεκριμένα, προσκομίζονται:

i) Για την απόδειξη της εξαίρεσης από την υποχρέωση ονομαστικοποίησης των μετοχών τους κατά την περ. α) της παραγράφου 2.2.3.5 βεβαίωση του αρμοδίου Χρηματιστηρίου.

ii) Όσον αφορά την εξαίρεση της περ. β) της παραγράφου 2.2.3.5, για την απόδειξη του ελέγχου δικαιωμάτων ψήφου υπεύθυνη δήλωση της ελεγχόμενης εταιρείας και, εάν αυτή είναι διαφορετική του προσωρινού αναδόχου, πρόσθετη υπεύθυνη δήλωση του τελευταίου, στις οποίες αναφέρονται οι επιχειρήσεις επενδύσεων, οι εταιρείες διαχείρισης κεφαλαίων/ενεργητικού ή κεφαλαίων επιχειρηματικών συμμετοχών, ανά περίπτωση και το συνολικό ποσοστό των δικαιωμάτων ψήφου που ελέγχουν στην ελεγχόμενη από αυτές εταιρεία. Οι υπεύθυνες αυτές δηλώσεις συνοδεύονται υποχρεωτικά από βεβαίωση ή άλλο έγγραφο από το οποίο προκύπτει ότι οι ελέγχουσες τα δικαιώματα ψήφου εταιρείες είναι εποπτευόμενες κατά τα οριζόμενα στην παράγραφο 2.2.3.5.

iii) Δικαιολογητικά ονομαστικοποίησης μετοχών του προσωρινού αναδόχου:

- Πιστοποιητικό αρμόδιας αρχής του κράτους της έδρας, από το οποίο να προκύπτει ότι οι μετοχές είναι ονομαστικές, που να έχει εκδοθεί έως τριάντα (30) εργάσιμες ημέρες πριν από την υποβολή του.

- Αναλυτική κατάσταση με τα στοιχεία των μετόχων της εταιρείας και τον αριθμό των μετοχών κάθε μετόχου (μετοχολόγιο), όπως τα στοιχεία αυτά είναι καταχωρημένα στο βιβλίο μετόχων της εταιρείας, το πολύ τριάντα (30) εργάσιμες ημέρες πριν από την ημέρα υποβολής της προσφοράς.

Ειδικότερα:

- Όσον αφορά στις **εγκατεστημένες στην Ελλάδα ανώνυμες εταιρείες** υποβάλλεται πιστοποιητικό του Γ.Ε.Μ.Η. από το οποίο να προκύπτει ότι οι μετοχές τους είναι ονομαστικές και αναλυτική κατάσταση με τα στοιχεία των μετόχων της εταιρείας και τον αριθμό των μετοχών κάθε μετόχου (μετοχολόγιο), όπως τα στοιχεία αυτά είναι καταχωρημένα στο βιβλίο μετόχων της εταιρείας, το πολύ τριάντα (30) εργάσιμες ημέρες πριν από την ημέρα υποβολής της προσφοράς.

- Όσον αφορά στις **αλλοδαπές ανώνυμες εταιρείες ή αλλοδαπά νομικά πρόσωπα που αντιστοιχούν σε ανώνυμες εταιρείες:**

A) εφόσον έχουν κατά το δίκαιο της έδρας τους ονομαστικές μετοχές, προσκομίζουν :

i) Πιστοποιητικό αρμόδιας αρχής του κράτους της έδρας, από το οποίο να προκύπτει ότι οι μετοχές τους είναι ονομαστικές

ii) Αναλυτική κατάσταση μετόχων, με τον αριθμό των μετοχών του κάθε μετόχου, όπως τα στοιχεία αυτά είναι καταχωρημένα στο βιβλίο μετόχων της εταιρείας με ημερομηνία το πολύ 30 εργάσιμες ημέρες πριν την υποβολή της προσφοράς.

iii) Κάθε άλλο στοιχείο από το οποίο να προκύπτει η ονομαστικοποίηση μέχρι φυσικού προσώπου των μετοχών, που έχει συντελεστεί τις τελευταίες 30 (τριάντα) εργάσιμες ημέρες πριν την υποβολή της προσφοράς.

²⁶ Άρθρο 8 ν. 3310/2005 και π.δ. 82/1996.

²⁷ Για τις αλλοδαπές ανώνυμες εταιρείες ιδρυθείσες σε κράτος μέλος της ΕΕ σχετικό είναι το Παράρτημα Ι της οδηγίας 2012/30/ΕΕ (L315/91) με την οποία αναδιατυπώθηκε η Οδηγία 77/91/ΕΟΚ (Επίσημη Εφημερίδα των Ευρωπαϊκών Κοινοτήτων αρ Ν26/1)

²⁸ Πρβλ ΣτΕ 303/2020 (Επταμελής)

Β) εφόσον δεν έχουν υποχρέωση ονομαστικοποίησης των μετοχών, δεν προβλέπεται η ονομαστικοποίηση των μετοχών, προσκομίζουν:

i) βεβαίωση περί μη υποχρέωσης ονομαστικοποίησης των μετοχών από αρμόδια αρχή, εφόσον υπάρχει σχετική πρόβλεψη, διαφορετικά προσκομίζεται υπεύθυνη δήλωση του διαγωνιζόμενου. Για την περίπτωση μη πρόβλεψης ονομαστικοποίησης προσκομίζεται υπεύθυνη δήλωση του διαγωνιζόμενου

ii) έγκυρη και ενημερωμένη κατάσταση προσώπων που κατέχουν τουλάχιστον 1% των μετοχών ή δικαιωμάτων ψήφου,

iii) εάν δεν τηρείται τέτοια κατάσταση, προσκομίζεται σχετική κατάσταση προσώπων, που κατέχουν τουλάχιστον ένα τοις εκατό (1%) των μετοχών ή δικαιωμάτων ψήφου, σύμφωνα με την τελευταία Γενική Συνέλευση, αν τα πρόσωπα αυτά είναι γνωστά στην εταιρεία. Σε αντίθετη περίπτωση, η εταιρεία αιτιολογεί τους λόγους που δεν είναι γνωστά τα ως άνω πρόσωπα, η δε αναθέτουσα αρχή δεν διαθέτει διακριτική ευχέρεια κατά την κρίση της αιτιολογίας αυτής. *[Εναπόκειται στην αναθέτουσα αρχή να αποδείξει τη δυνατότητα της εταιρείας να υποβάλλει την προαναφερόμενη κατάσταση, διαφορετικά η μη υποβολή της σχετικής κατάστασης δεν επιφέρει έννομες συνέπειες σε βάρος της εταιρείας].*

Όλα τα ανωτέρω έγγραφα πρέπει να είναι επικυρωμένα από την κατά νόμον αρμόδια αρχή του κράτους της έδρας του υποψηφίου και να συνοδεύονται από επίσημη μετάφραση στην ελληνική.

Ελλείψεις στα δικαιολογητικά ονομαστικοποίησης των μετοχών συμπληρώνονται κατά την παράγραφο 3.1.2 της παρούσας.

Η αναθέτουσα αρχή ελέγχει επίσης, επί ποινή απαραδέκτου της προσφοράς, εάν στη διαδικασία συμμετέχει εξωχώρια εταιρεία από «μη συνεργάσιμα κράτη στον φορολογικό τομέα» κατά την έννοια των παρ. 3 και 4 του άρθρου 65 του ν. 4172/2013, καθώς και από κράτη που έχουν προνομιακό φορολογικό καθεστώς, όπως αυτά ορίζονται στον κατάλογο της απόφασης της παρ. 7 του άρθρου 65 του ως άνω Κώδικα, κατά τα αναφερόμενα στην περίπτωση α` της παραγράφου 4 του άρθρου 4 του ν. 3310/2005.

ζ) για την παράγραφο 2.2.3.5α, υποβάλλεται από τον προσωρινό ανάδοχο, μαζί με τα υπόλοιπα δικαιολογητικά κατακύρωσης, υπεύθυνη δήλωση, στην οποία δηλώνεται ότι δεν συντρέχουν οι καταστάσεις ρωσικής εμπλοκής που περιγράφονται στην εν λόγω παράγραφο (υπόδειγμα του περιεχομένου της υπεύθυνης δήλωσης περιλαμβάνεται στο Παράρτημα VI της παρούσας Διακήρυξης). Η υπεύθυνη δήλωση υπογράφεται από τον νόμιμο εκπρόσωπο του οικονομικού φορέα, σύμφωνα με τα προβλεπόμενα στο άρθρο 79Α του ν. 4412/2016.

Β.2. Για την απόδειξη της απαίτησης του άρθρου 2.2.4. (απόδειξη καταλληλότητας για την άσκηση επαγγελματικής δραστηριότητας) προσκομίζουν πιστοποιητικό/βεβαίωση του οικείου επαγγελματικού ή εμπορικού μητρώου του κράτους εγκατάστασης. Οι οικονομικοί φορείς που είναι εγκατεστημένοι σε κράτος μέλος της Ευρωπαϊκής Ένωσης προσκομίζουν πιστοποιητικό/βεβαίωση του αντίστοιχου επαγγελματικού ή εμπορικού μητρώου του Παραρτήματος XI του Προσαρτήματος Α' του ν. 4412/2016, με το οποίο πιστοποιείται αφενός η εγγραφή τους σε αυτό και αφετέρου το ειδικό επάγγελμά τους. Στην περίπτωση που χώρα δεν τηρεί τέτοιο μητρώο, το έγγραφο ή το πιστοποιητικό μπορεί να αντικαθίσταται από ένορκη βεβαίωση ή, στα κράτη - μέλη ή στις χώρες όπου δεν προβλέπεται ένορκη βεβαίωση, από υπεύθυνη δήλωση του ενδιαφερομένου ενώπιον αρμόδιας δικαστικής ή διοικητικής αρχής, συμβολαιογράφου ή αρμόδιου επαγγελματικού ή εμπορικού οργανισμού της χώρας καταγωγής ή της χώρας όπου είναι εγκατεστημένος ο οικονομικός φορέας ότι δεν τηρείται τέτοιο μητρώο και ότι ασκεί τη δραστηριότητα που απαιτείται για την εκτέλεση του αντικειμένου της υπό ανάθεση σύμβασης.

Οι εγκατεστημένοι στην Ελλάδα οικονομικοί φορείς προσκομίζουν βεβαίωση εγγραφής στο Βιοτεχνικό ή Εμπορικό ή Βιομηχανικό Επιμελητήριο ή στο Μητρώο Κατασκευαστών Αμυντικού Υλικού ή πιστοποιητικό που εκδίδεται από την οικεία υπηρεσία του Γ.Ε.Μ.Η. των ως άνω Επιμελητηρίων.

Επισημαίνεται ότι, τα δικαιολογητικά που αφορούν στην απόδειξη της απαίτησης του άρθρου 2.2.4 (απόδειξη καταλληλότητας για την άσκηση επαγγελματικής δραστηριότητας) γίνονται αποδεκτά, εφόσον έχουν εκδοθεί έως τριάντα (30) εργάσιμες ημέρες πριν από την υποβολή τους, εκτός εάν, σύμφωνα με τις ειδικότερες διατάξεις αυτών, φέρουν συγκεκριμένο χρόνο ισχύος.

B.3. Για την απόδειξη της οικονομικής και χρηματοοικονομικής επάρκειας της παραγράφου 2.2.5 οι οικονομικοί φορείς προσκομίζουν εγκεκριμένες οικονομικές καταστάσεις για τις τρεις τελευταίες χρήσεις (2022, 2023, 2024) δημοσιευμένες στο ΓΕΜΗ, εφόσον ο προσφέρων υποχρεούται στην κατάρτιση και δημοσίευσή τους. Σε περίπτωση συμμετέχοντος που δεν έχει κατά νόμο υποχρέωση κατάρτισης και δημοσίευσης οικονομικών καταστάσεων ή δεν έχει ολοκληρωθεί η δημοσίευσή τους, υποβάλλεται υπεύθυνη δήλωση συνοδευόμενη από τα σχετικά επίσημα στοιχεία που υπάρχουν (π.χ. δηλώσεις φορολογίας εισοδήματος, δηλώσεις Φ.Π.Α. κ.λπ.) για το έτος αυτό.

Εάν η επιχείρηση λειτουργεί ή ασκεί επιχειρηματική δραστηριότητα κατά χρονικό διάστημα που δεν επιτρέπει την έκδοση κατά νόμο τριών ισολογισμών, υποβάλλει τους ισολογισμούς, εφόσον υπάρχουν, ή τα σχετικά επίσημα στοιχεία που υπάρχουν κατά το διάστημα αυτό.

Στην περίπτωση που ο υποψήφιος Ανάδοχος είναι ένωση προσώπων, πρέπει να υποβάλει τα ανωτέρω έγγραφα χωριστά για καθένα από τα μέλη της. Στην περίπτωση αυτή επιτρέπεται η μερική κάλυψη των προϋποθέσεων από τα μέλη της Ένωσης αρκεί αυτές να καλύπτονται συνολικά.

Εάν ο οικονομικός φορέας, για βάσιμο λόγο, δεν είναι σε θέση να προσκομίσει τα ανωτέρω δικαιολογητικά, μπορεί να αποδεικνύει την οικονομική και χρηματοοικονομική του επάρκεια με οποιοδήποτε άλλο κατάλληλο έγγραφο.

B.4. Για την απόδειξη της τεχνικής ικανότητας της παραγράφου 2.2.6 οι οικονομικοί φορείς προσκομίζουν κατάλογο των κυριότερων συναφών έργων που υλοποίησε επιτυχώς ο οικονομικός φορέας κατά τα τρία (3) τελευταία έτη, σύμφωνα με το ακόλουθο Υπόδειγμα:

A / A	ΠΕΛΑΤΗΣ	ΣΥΝΤΟΜΗ ΠΕΡΙΓΡΑΦΗ ΤΟΥ ΕΡΓΟΥ	ΔΙΑΡΚΕΙΑ ΕΚΤΕΛΕΣΗΣ ΕΡΓΟΥ	ΠΡΟΫΠΟΛΟΓΙΣΜΟΣ	ΣΥΝΟΠΤΙΚΗ ΠΕΡΙΓΡΑΦΗ ΣΥΝΕΙΣΦΟΡΑΣ ΣΤΟ ΕΡΓΟ (αντικείμενο)	ΠΟΣΟΣΤΟ ΣΥΜΜΕΤΟΧΗΣ ΣΤΟ ΕΡΓΟ (προϋπολογισμός)	ΣΤΟΙΧΕΙΟ ΤΕΚΜΗΡΙΩΣΗΣ (τύπος & ημ/νία)

όπου «**ΣΤΟΙΧΕΙΟ ΤΕΚΜΗΡΙΩΣΗΣ**»:

- Εάν ο Πελάτης είναι Δημόσιος Φορέας ως στοιχείο τεκμηρίωσης υποβάλλεται πιστοποιητικό ή πρωτόκολλο παραλαβής ή βεβαίωση καλής εκτέλεσης που συντάσσεται από την αρμόδια Δημόσια Αρχή.
- Εάν ο αποδέκτης του έργου είναι ιδιώτης, ως αποδεικτικό στοιχείο υποβάλλεται πιστοποιητικό/βεβαίωση που συντάσσει ο ιδιώτης ή, εάν τούτο δεν είναι δυνατό, απλή υπεύθυνη δήλωση του οικονομικού φορέα συνοδευόμενη από σχετικά με τη σύμβαση/ολοκλήρωση του έργου έγγραφα (πχ σύμβαση, τιμολόγια, έγκριση παραλαβής έργου κοκ).

Σε περίπτωση που ο υποψήφιος ανάδοχος αποτελεί Ένωση επιτρέπεται η μερική κάλυψη της απαίτησης από κάθε μέλος της Ένωσης, αρκεί όμως συνολικά αυτή να καλύπτεται από την Ένωση.

B.5. Για την απόδειξη της συμμόρφωσής τους με πρότυπα διασφάλισης ποιότητας και πρότυπα περιβαλλοντικής διαχείρισης της παραγράφου 2.2.7 οι οικονομικοί φορείς προσκομίζουν τα κάτωθι πιστοποιητικά:

- Πιστοποιητικό διασφάλισης ποιότητας κατά ΕΛΟΤ EN ISO 9001:2015 ή άλλου ισοδύναμου πιστοποιητικού, εκδιδόμενα από επίσημα ινστιτούτα ποιοτικού ελέγχου ή υπηρεσίες αναγνωρισμένης αρμοδιότητας που να βεβαιώνουν την τήρηση ορισμένων προδιαγραφών ή προτύπων στο σχεδιασμό / μελέτη, ανάπτυξη και εγκατάσταση / υλοποίηση εφαρμογών λογισμικού
- Πιστοποιητικό περιβαλλοντικής διαχείρισης κατά ΕΛΟΤ EN ISO 14001:2015 ή άλλου ισοδύναμου πιστοποιητικού, εκδιδόμενα από επίσημα ινστιτούτα ποιοτικού ελέγχου ή υπηρεσίες αναγνωρισμένης αρμοδιότητας που να βεβαιώνουν την τήρηση ορισμένων προδιαγραφών ή προτύπων στο σχεδιασμό/μελέτη, ανάπτυξη και εγκατάσταση/υλοποίηση εφαρμογών λογισμικού

- Πιστοποιητικό Διαχείρισης της Ασφάλειας Πληροφοριών από τον ΕΘΕΠ ISO 27001:2013 ή άλλου ισοδύναμου πιστοποιητικού, εκδιδόμενα από επίσημα ινστιτούτα ποιοτικού ελέγχου ή υπηρεσίες αναγνωρισμένης αρμοδιότητας που να βεβαιώνουν την τήρηση ορισμένων προδιαγραφών ή προτύπων στο σχεδιασμό/μελέτη, ανάπτυξη και εγκατάσταση/υλοποίηση εφαρμογών λογισμικού

B.6. Για την απόδειξη της νόμιμης εκπροσώπησης, στις περιπτώσεις που ο οικονομικός φορέας είναι νομικό πρόσωπο και εγγράφεται υποχρεωτικά ή προαιρετικά, κατά την κείμενη νομοθεσία, και δηλώνει την εκπροσώπηση και τις μεταβολές της σε αρμόδια αρχή (πχ ΓΕΜΗ), προσκομίζει σχετικό πιστοποιητικό ισχύουσας εκπροσώπησης, το οποίο πρέπει να έχει εκδοθεί έως τριάντα (30) εργάσιμες ημέρες πριν από την υποβολή του, εκτός αν αυτό φέρει συγκεκριμένο χρόνο ισχύος.

Ειδικότερα για τους ημεδαπούς οικονομικούς φορείς προσκομίζονται:

i) για την απόδειξη της νόμιμης εκπροσώπησης, στις περιπτώσεις που ο οικονομικός φορέας είναι νομικό πρόσωπο και υποχρεούται, κατά την κείμενη νομοθεσία, να δηλώνει την εκπροσώπηση και τις μεταβολές της στο ΓΕΜΗ, προσκομίζει σχετικό πιστοποιητικό ισχύουσας εκπροσώπησης, το οποίο πρέπει να έχει εκδοθεί έως τριάντα (30) εργάσιμες ημέρες πριν από την υποβολή του.

ii) Για την απόδειξη της νόμιμης σύστασης και των μεταβολών του νομικού προσώπου γενικό πιστοποιητικό μεταβολών του ΓΕΜΗ, εφόσον έχει εκδοθεί έως τρεις (3) μήνες πριν από την υποβολή του.

Στις λοιπές περιπτώσεις τα κατά περίπτωση νομιμοποιητικά έγγραφα σύστασης και νόμιμης εκπροσώπησης (όπως καταστατικά, πιστοποιητικά μεταβολών, αντίστοιχα ΦΕΚ, αποφάσεις συγκρότησης οργάνων διοίκησης σε σώμα, κλπ., ανάλογα με τη νομική μορφή του οικονομικού φορέα), συνοδευόμενα από υπεύθυνη δήλωση του νόμιμου εκπροσώπου ότι εξακολουθούν να ισχύουν κατά την υποβολή τους.

Σε περίπτωση που για τη διενέργεια της παρούσας διαδικασίας ανάθεσης έχουν χορηγηθεί εξουσίες σε πρόσωπο πλέον αυτών που αναφέρονται στα παραπάνω έγγραφα, προσκομίζεται επιπλέον απόφαση-πρακτικό του αρμοδίου καταστατικού οργάνου διοίκησης του νομικού προσώπου με την οποία χορηγήθηκαν οι σχετικές εξουσίες. Όσον αφορά τα φυσικά πρόσωπα, εφόσον έχουν χορηγηθεί εξουσίες σε τρίτα πρόσωπα, προσκομίζεται εξουσιοδότηση του οικονομικού φορέα.

Οι αλλοδαποί οικονομικοί φορείς προσκομίζουν τα προβλεπόμενα, κατά τη νομοθεσία της χώρας εγκατάστασης, αποδεικτικά έγγραφα, και εφόσον δεν προβλέπονται, υπεύθυνη δήλωση του νόμιμου εκπροσώπου, από την οποία αποδεικνύονται τα ανωτέρω ως προς τη νόμιμη σύσταση, μεταβολές και εκπροσώπηση του οικονομικού φορέα.

Οι ως άνω υπεύθυνες δηλώσεις γίνονται αποδεκτές, εφόσον έχουν συνταχθεί μετά την κοινοποίηση της πρόσκλησης για την υποβολή των δικαιολογητικών.

Από τα ανωτέρω έγγραφα πρέπει να προκύπτουν η νόμιμη σύσταση του οικονομικού φορέα, όλες οι σχετικές τροποποιήσεις των καταστατικών, το/τα πρόσωπο/α που δεσμεύει/ουν νόμιμα την εταιρία κατά την ημερομηνία διενέργειας του διαγωνισμού (νόμιμος εκπρόσωπος, δικαίωμα υπογραφής κλπ.), τυχόν τρίτοι, στους οποίους έχει χορηγηθεί εξουσία εκπροσώπησης, καθώς και η θητεία του/των ή/και των μελών του οργάνου διοίκησης/ νόμιμου εκπροσώπου.

B.7. Οι οικονομικοί φορείς που είναι εγγεγραμμένοι σε επίσημους καταλόγους²⁹ που προβλέπονται από τις εκάστοτε ισχύουσες εθνικές διατάξεις ή διαθέτουν πιστοποίηση από οργανισμούς πιστοποίησης που συμμορφώνονται με τα ευρωπαϊκά πρότυπα πιστοποίησης, κατά την έννοια του Παραρτήματος VII του Παραρτήματος Α' του ν. 4412/2016, μπορούν να προσκομίζουν στις αναθέτουσες αρχές πιστοποιητικό εγγραφής εκδιδόμενο από την αρμόδια αρχή ή το πιστοποιητικό που εκδίδεται από τον αρμόδιο οργανισμό πιστοποίησης.

Στα πιστοποιητικά αυτά αναφέρονται τα δικαιολογητικά βάσει των οποίων έγινε η εγγραφή των εν λόγω οικονομικών φορέων στον επίσημο κατάλογο ή η πιστοποίηση και η κατάταξη στον εν λόγω κατάλογο.

²⁹ Άρθρο 83 ν. 4412/2016.

Η πιστοποιούμενη εγγραφή απολύτως πιστοποιημένων, οπότε και από τους οργανισμούς ή το πιστοποιητικό, που εκδίδεται από τον οργανισμό πιστοποίησης, συνιστά τεκμήριο καταλληλότητας όσον αφορά τις απαιτήσεις ποιοτικής επιλογής, τις οποίες καλύπτει ο επίσημος κατάλογος ή το πιστοποιητικό.

Οι οικονομικοί φορείς που είναι εγγεγραμμένοι σε επίσημους καταλόγους απαλλάσσονται από την υποχρέωση υποβολής των δικαιολογητικών που αναφέρονται στο πιστοποιητικό εγγραφής τους. Ειδικώς όσον αφορά την καταβολή των εισφορών κοινωνικής ασφάλισης και των φόρων και τελών, προσκομίζονται επιπροσθέτως της βεβαίωσης εγγραφής στον επίσημο κατάλογο και πιστοποιητικά, κατά τα οριζόμενα ανωτέρω στην περίπτωση Β.1, υποπερ. i, ii και iii της περ. β.

Β.8. Οι ενώσεις οικονομικών φορέων που υποβάλλουν κοινή προσφορά, υποβάλλουν τα παραπάνω, κατά περίπτωση δικαιολογητικά, για κάθε οικονομικό φορέα που συμμετέχει στην ένωση, σύμφωνα με τα ειδικότερα προβλεπόμενα στο άρθρο 19 παρ. 2 του ν. 4412/2016.

Β.9. Στην περίπτωση που οικονομικός φορέας επιθυμεί να στηριχθεί στις ικανότητες άλλων φορέων, σύμφωνα με την παράγραφο 2.2.8 για την απόδειξη ότι θα έχει στη διάθεσή του τους αναγκαίους πόρους, προσκομίζει, ιδίως, σχετική έγγραφη δέσμευση των φορέων αυτών για τον σκοπό αυτό. Ειδικότερα, προσκομίζεται έγγραφο (συμφωνητικό ή σε περίπτωση νομικού προσώπου απόφαση του αρμοδίου οργάνου διοίκησης αυτού ή σε περίπτωση φυσικού προσώπου υπεύθυνη δήλωση), δυνάμει του οποίου αμφότεροι, διαγωνιζόμενος οικονομικός φορέας και τρίτος φορέας, εγκρίνουν τη μεταξύ τους συνεργασία για την κατά περίπτωση παροχή προς τον διαγωνιζόμενο της χρηματοοικονομικής ή/και τεχνικής ή/και επαγγελματικής ικανότητας του φορέα, ώστε αυτή να είναι στη διάθεση του διαγωνιζόμενου για την εκτέλεση της Σύμβασης. Η σχετική αναφορά θα πρέπει να είναι λεπτομερής και να αναφέρει κατ' ελάχιστον τους συγκεκριμένους πόρους που θα είναι διαθέσιμοι για την εκτέλεση της σύμβασης και τον τρόπο δια του οποίου θα χρησιμοποιηθούν αυτοί για την εκτέλεση της σύμβασης. Ο τρίτος θα δεσμεύεται ρητά ότι θα διαθέσει στον διαγωνιζόμενο τους συγκεκριμένους πόρους κατά τη διάρκεια της σύμβασης και ο διαγωνιζόμενος ότι θα κάνει χρήση αυτών σε περίπτωση που του ανατεθεί η σύμβαση.

Σε περίπτωση που ο τρίτος διαθέτει χρηματοοικονομική επάρκεια, θα δηλώνει επίσης ότι καθίσταται από κοινού με τον διαγωνιζόμενο υπεύθυνος για την εκτέλεση της σύμβασης.

Σε περίπτωση που ο τρίτος διαθέτει στοιχεία τεχνικής ή επαγγελματικής καταλληλότητας που σχετίζονται με τους τίτλους σπουδών και τα επαγγελματικά προσόντα που ορίζονται στην περίπτωση στ' του Μέρους ΙΙ του Παραρτήματος ΧΙΙ του Προσαρτήματος Α του ν. 4412/2016 ή με τη σχετική επαγγελματική εμπειρία, θα δεσμεύεται ότι θα εκτελέσει τις εργασίες ή υπηρεσίες για τις οποίες απαιτούνται οι συγκεκριμένες ικανότητες, δηλώνοντας το τμήμα της σύμβασης που θα εκτελέσει.

Β.10. Στην περίπτωση που ο οικονομικός φορέας δηλώνει στην προσφορά του ότι θα κάνει χρήση υπεργολάβων, στις ικανότητες των οποίων δεν στηρίζεται, προσκομίζεται υπεύθυνη δήλωση του προσφέροντος με αναφορά του τμήματος της σύμβασης το οποίο προτίθεται να αναθέσει σε τρίτους υπό μορφή υπεργολαβίας και υπεύθυνη δήλωση των υπεργολάβων ότι αποδέχονται την εκτέλεση των εργασιών.

Β.11. Επισημαίνεται ότι γίνονται αποδεκτές:

- οι ένορκες βεβαιώσεις που αναφέρονται στην παρούσα Διακήρυξη, εφόσον έχουν συνταχθεί έως τρεις (3) μήνες πριν από την υποβολή τους,
- οι υπεύθυνες δηλώσεις, εφόσον έχουν συνταχθεί μετά την κοινοποίηση της πρόσκλησης για την υποβολή των δικαιολογητικών. Σημειώνεται ότι δεν απαιτείται θεώρηση του γνησίου της υπογραφής τους.

Β.12 ο ανάδοχος θα προσκομίσει:

- 1) Για τις περιπτώσεις οντοτήτων που έχουν υποχρέωση εγγραφής στο Κεντρικό Μητρώο Πραγματικών Δικαιούχων του ν.4557/2018, Κεντρικό Μητρώο Πραγματικών Δικαιούχων ως ισχύει, προσκομίζεται σχετική εκτύπωση των στοιχείων και πληροφοριών από το εν λόγω Μητρώο, συνοδευόμενη από Υπεύθυνη Δήλωση (της παρ. 4 του άρθρου 8 του ν.1599/1986 (Α' 75), αρμοδίως υπογεγραμμένη, στην οποία θα δηλώνονται τα στοιχεία των πραγματικών δικαιούχων του αποδέκτη των κον-

δουλίων ή του ανάδοχου (κατ' ελάχιστον όνομα, επώνυμο, αριθμός φορολογικού μητρώου και ημερομηνία γέννησης), όπως αυτός ορίζεται στο άρθρο 3 σημείο 6 της Οδηγίας (ΕΕ) 2015/849 του Ευρωπαϊκού Κοινοβουλίου και του Συμβουλίου, το οποίο ενσωματώθηκε στην παρ. 17 του άρθρου 3 του ν.4557/18.

- 2) Για τις περιπτώσεις εισηγμένων εταιρειών σε ρυθμιζόμενη αγορά ή σε Πολυμερή Μηχανισμό Διαπραγμάτευσης, προσκομίζονται τα στοιχεία που προβλέπονται στην παράγραφο 2 του άρθρου 20 του ν.4557/2018 (Α' 139), τα οποία, σε κάθε περίπτωση, συνοδεύονται από Υπεύθυνη Δήλωση της παρ. 4 του άρθρου 8 του ν.1599/1986 (Α' 75), αρμοδίως υπογεγραμμένη, στην οποία θα δηλώνονται τα στοιχεία των φυσικών προσώπων (κατ' ελάχιστον, όνομα, επώνυμο, αριθμός φορολογικού μητρώου και ημερομηνία γέννησης) που κατέχουν άμεσα ή έμμεσα μετοχές με δικαίωμα ψήφου άνω του 5% ή που λογίζονται ως ΠΔ κατά την έννοια του άρθρου 3 σημείο 6 της Οδηγίας (ΕΕ) 2015/849.
- Για την περίπτωση ένωσης οικονομικών φορέων που υπέβαλαν κοινή προσφορά, υποβάλλουν τα παραπάνω για κάθε οικονομικό φορέα που συμμετέχει στην ένωση, σύμφωνα με τα ειδικότερα προβλεπόμενα στο άρθρο 19 παρ. 2 του ν.4412/2016.
- Η προαναφερθείσα υποχρέωση προσκόμισης Υπεύθυνης Δήλωσης εφαρμόζεται και για την περίπτωση που ο οικονομικός φορέας ανάδοχος είναι αλλοδαπός φορέας, οπότε και προσκομίζεται κείμενο ανάλογης αποδεικτικής αξίας, σύμφωνα με τις διατάξεις της χώρας προέλευσής του, το οποίο θα συνοδεύεται από επίσημη μετάφρασή του στα Ελληνικά κατά τα οριζόμενα στο άρθρο 454 του Κώδικα Πολιτικής Δικονομίας και άρθρου 36 του Κώδικα περί Δικηγόρων (ν.4194/2013).
- Επισημαίνεται ότι στην ανωτέρω αναφερθείσα υπεύθυνη δήλωση του αναδόχου σχετικά με τον πραγματικό δικαιούχο, πρέπει επίσης είτε να δηλώνεται ρητά ότι δεν υπάρχει υπεργολαβία, είτε να αναφέρονται τα απαιτούμενα στοιχεία και να υποβάλλεται ως συνοδευτικό έγγραφο και η σύμβαση υπεργολαβίας.
- Σε περίπτωση επικαιροποίηση των στοιχείων των πραγματικών δικαιούχων μέχρι την αποπληρωμή του έργου, οι αποδέκτες των κονδυλίων/ανάδοχοι οφείλουν να γνωστοποιούν στον Φορέα Υλοποίησης τα επικαιροποιημένα στοιχεία εντός των προβλεπόμενων προθεσμιών ως αυτές ορίζονται κατά περίπτωση στους νόμους ν.4557/2018 και 3556/2007.

2.3.1 Κριτήριο ανάθεσης

Κριτήριο ανάθεσης της Σύμβασης είναι η πλέον συμφέρουσα από οικονομική άποψη προσφορά βάσει βέλτιστης σχέσης ποιότητας – τιμής, η οποία εκτιμάται βάσει των κάτωθι κριτηρίων:

ΕΝΔΕΙΚΤΙΚΑ – ΠΡΟΤΕΙΝΟΜΕΝΑ ΚΡΙΤΗΡΙΑ

ΚΡΙΤΗΡΙΟ	ΠΕΡΙΓΡΑΦΗ	ΣΥΝΤΕΛΕΣΤΗΣ ΒΑΡΥΤΗΤΑΣ	ΠΑΡΑΡΤΗΜΑ
K1	Κατανόηση περιβάλλοντος έργου - Κατανόηση ειδικών απαιτήσεων – ιδιαιτεροτήτων. - Αναγνώριση κρίσιμων παραγόντων επιτυχίας, - Εντοπισμός ενδεχόμενων προβλημάτων/ κινδύνων και προτάσεις αντιμετώπισης αυτών	20	ΠΑΡΑΡΤΗΜΑ I ΜΕΡΟΣ Α ΣΕΛ 62-69
K2	Περιγραφή προμήθειας και κατανόηση έργου. - Ορθότητα αντίληψης προσφέροντος για το αντικείμενο και τις απαιτήσεις του έργου. - Προτεινόμενη Αρχιτεκτονική – Τεχνικά και Τεχνολογικά Χαρακτηριστικά Γενικής Λύσης - Σαφήνεια και πληρότητα ανάλυσης των προσφερόμενων Εφαρμογών - Ποιοτικά στοιχεία προσφοράς σε σχέση με λειτουργικές και τεχνικές προδιαγραφές	50	ΠΑΡΑΡΤΗΜΑ I ΜΕΡΟΣ Β ΣΕΛ 70-164
K3	Τεχνική αξία (Λειτουργικότητα, αποδοτικότητα, εμβέλεια, εφαρμοστικότητα, του προσφερόμενου εξοπλισμού).	20	ΠΑΡΑΡΤΗΜΑ I ΜΕΡΟΣ Β ΣΕΛ 70-164
K4	Αναλυτική περιγραφή εφαρμογών – χρονοδιάγραμμα – οργανόγραμμα / καθήκοντα ομάδας έργου - Η ανάλυση του αντικειμένου του έργου σε φάσεις και η σύνδεσή τους με τα παραδοτέα - Το ρεαλιστικό χρονοδιάγραμμα υλοποίησης του έργου - Λίστα ορόσημων έργου που αφορούν κρίσιμα σημεία του χρονοδιαγράμματος - Η χρονική διάρκεια υλοποίησης του έργου	5	ΠΑΡΑΡΤΗΜΑ I ΜΕΡΟΣ Β ΣΕΛ 178-185
K5	Υπηρεσίες εκπαίδευσης και τεχνικής υποστήριξης μετά την παράδοση της προμήθειας. Εγγύηση καλής λειτουργίας.	5	ΠΑΡΑΡΤΗΜΑ I ΜΕΡΟΣ Β ΣΕΛ 186-187
ΑΘΡΟΙΣΜΑ ΣΥΝΟΛΟΥ ΣΥΝΤΕΛΕΣΤΩΝ ΒΑΡΥΤΗΤΑΣ		100	

2.3.2 Βαθμολόγηση και κατάταξη προσφορών

Η βαθμολόγηση κάθε κριτηρίου αξιολόγησης κυμαίνεται από 100 βαθμούς στην περίπτωση που ικανοποιούνται ακριβώς όλοι οι όροι των τεχνικών προδιαγραφών, αυξάνεται δε μέχρι τους 120 βαθμούς όταν υπερκαλύπτονται οι απαιτήσεις του συγκεκριμένου κριτηρίου.

Κριτήριο K1:

Το συγκεκριμένο έργο έχει ιδιαίτερες απαιτήσεις αφού περιλαμβάνει πολλές και διαφορετικές μεταξύ τους εφαρμογές. Ο έκαστος συμμετέχοντας, οφείλει να κατανοήσει σε βάθος τις ιδιαιτερότητες που έχει το έργο και με σχετική ανάλυση να αναγνωρίσει τόσο τους κρίσιμους παράγοντες επιτυχίας αυτού όσο τα προβλήματα και τους κινδύνους που μπορεί να αντιμετωπίσει κατά την εκτέλεσή του. Όλα τα παραπάνω θα πρέπει να προκύπτουν με σαφήνεια από μία αναλυτική, ενδελεχή και πλήρως τεκμηριωμένη έκθεση που θα καταθέσει και η οποία θα αξιολογηθεί ανάλογα. Η πληρέστερη έκθεση θα λάβει το μέγιστο βαθμό 120 και οι λοιπές θα απομειωθούν αναλογικά έως το 100.

Κριτήριο K2:

Στην αξιολόγηση αυτού του κριτηρίου, το ζητούμενο είναι να αποτιμηθεί συνολικά η προτεινόμενη λύση και να αξιολογηθεί τόσο η αρχιτεκτονική της, δηλαδή ο τρόπος με τον οποίο θα δομηθεί από την αρχή μέχρι το τέλος της, όσο και το αν αυτή ανταποκρίνεται με πληρότητα στις απαιτήσεις του έργου. Όλα τα παραπάνω τα οποία θα επιβεβαιώσουν ή όχι ότι ο προσφέροντας έχει αντιληφθεί ορθά το αντικείμενο και τις απαιτήσεις του έργου, θα πρέπει να αναλυθούν σε μία απολύτως κατανοητή, τεκμηριωμένη και ορθά κατανεμημένη χρονικά τεχνική έκθεση, από την οποία να μπορεί με ευχέρεια να αποτιμηθεί η λύση. Συγκεκριμένα, θα πρέπει να αναφέρεται ξεκάθαρα ο τρόπος υλοποίησης της λύσης με τεχνικά και τεχνολογικά κριτήρια, τα γενικά χαρακτηριστικά της αλλά και η επιμέρους ανάλυση όλων των προσφερόμενων εφαρμογών. Τούτο είναι ιδιαίτερα σημαντικό αφού οι εφαρμογές είναι διαφορετικές μεταξύ τους, άρα απαιτούν διαφορετικό τρόπο προσέγγισης και υλοποίησης και αποσκοπούν σε διαφορετικά αποτελέσματα. Η πληρέστερη έκθεση θα λάβει το μέγιστο βαθμό 120 και οι λοιπές θα απομειωθούν αναλογικά έως το 100.

Κριτήριο K3:

Στο κριτήριο αυτό θα πρέπει ο προσφέροντας να εξειδικεύσει την τεχνική του λύση ανά εφαρμογή, δηλαδή να αναφέρει σε λεπτομερή τεχνική έκθεση το κατά πόσον αυτή είναι λειτουργική και αποδοτική, το ότι καλύπτει πλήρως τις απαιτήσεις και την εμβέλεια της κάθε ζητούμενης εφαρμογής και ότι είναι εφαρμόσιμη. Λόγω της κρίσιμότητας του έργου και των επιμέρους εφαρμογών αυτού θα υπάρχει ιδιαίτερα προσεκτική αξιολόγηση της εφαρμοστικότητας η οποία σε μεγάλο βαθμό θα καθορίσει και την επιτυχία του έργου. Η πληρέστερη έκθεση θα λάβει το μέγιστο βαθμό 120 και οι λοιπές θα απομειωθούν αναλογικά έως το 100.

Κριτήριο K4:

Στο κριτήριο αυτό θα πρέπει ο προσφέροντας να καταθέσει αναλυτικό χρονοδιάγραμμα του έργου. Στο εν λόγω χρονοδιάγραμμα θα πρέπει να περιγράφονται:

- 1) Η ιεράρχηση των φάσεων και εργασιών
- 2) Η αλληλεξάρτηση των επιμέρους φάσεων και εργασιών και πιθανών εξωτερικών της παρούσας παραγόντων
- 3) Η αρχή και το τέλος κάθε επιμέρους εφαρμογής
- 4) Η αρχή και το πέρας του έργου
- 5) Η συνολική χρονική διάρκεια του έργου
- 6) Η κρίσιμη διαδρομή, δηλαδή οι εφαρμογές εκείνες η καθυστέρηση των οποίων θα προκαλέσει και καθυστέρηση του έργου

Το χρονοδιάγραμμα θα πρέπει να συνοδεύεται και από σύντομη αιτιολογική έκθεση. Επίσης, ο προσφέρων θα πρέπει να καταθέσει αναλυτικό οργανόγραμμα της ομάδας έργου που θα περιλαμβάνει τα άτομα, την ιδιότητά τους και τα καθήκοντα που αυτά θα αναλάβουν. Η πληρέστερη έκθεση θα λάβει το μέγιστο βαθμό 120 και οι λοιπές θα απομειωθούν αναλογικά έως το 100.

Κριτήριο K5:

³⁰ Η βαθμολόγηση πρέπει να είναι πλήρως και ειδικά αιτιολογημένη και να περιλαμβάνει υποχρεωτικά, εκτός από τη βαθμολογία, και την λεκτική διατύπωση της κρίσης ανά κριτήριο.

Η ύπαρξη διαφορετικών μετρώσεων των συστημάτων τα οποία έχουν συμπληρωθεί απαιτήσεις λειτουργίας και απαιτούν εμπειρία στη χρήση τους, καθιστά απολύτως απαραίτητη την εκπαίδευση των στελεχών της υπηρεσίας αλλά και την τεχνική υποστήριξη μετά την παράδοση της προμήθειας. Κρίσιμο μέγεθος επίσης αποτελεί και η εγγύηση καλής λειτουργίας που θα προσφερθεί. Τέλος, ως καινοτόμο έργο θα πρέπει να επικοινωνηθεί προκειμένου οι πολίτες να το κατανοήσουν και να συνδράμουν στην εφαρμογή του. Ως εκ τούτου, ένα ολοκληρωμένο πλάνο δημοσιότητας για το έργο θα αξιολογηθεί ανάλογα. Ο συμμετέχοντας που θα προσφέρει το μεγαλύτερο χρόνο εκπαίδευσης, υποστήριξης και εγγύησης καλής λειτουργίας αλλά και το πληρέστερο πλάνο δημοσιότητας θα λάβει και τη μεγαλύτερη βαθμολογία 120 και οι υπόλοιποι θα μειωθούν αναλογικά.

Η σταθμισμένη βαθμολογία του κάθε κριτηρίου θα προκύπτει από το γινόμενο του επιμέρους συντελεστή βαρύτητας επί τη βαθμολογία του, η δε συνολική βαθμολογία της προσφοράς θα προκύπτει από το άθροισμα των σταθμισμένων βαθμολογιών όλων των κριτηρίων.

Η συνολική βαθμολογία της τεχνικής προσφοράς υπολογίζεται με βάση τον παρακάτω τύπο :

$$T = \sigma_1\chi K_1 + \sigma_2\chi K_2 + \dots + \sigma_n\chi K_n$$

Κριτήρια με βαθμολογία μικρότερη από 100 βαθμούς (ήτοι που δεν καλύπτουν/παρουσιάζουν αποκλίσεις από τις τεχνικές προδιαγραφές της παρούσας) επιφέρουν την απόρριψη της προσφοράς.

Πλέον συμφέρουσα από οικονομική άποψη προσφορά είναι εκείνη που παρουσιάζει τον μικρότερο λόγο της προσφερθείσας τιμής προς τη συνολική βαθμολογία της τεχνικής προσφοράς (ήτοι αυτή στην οποία το Λ είναι ο μικρότερος αριθμός), σύμφωνα με τον τύπο που ακολουθεί.

$$\Lambda = \frac{\text{Προσφερθείσα τιμή}}{\text{Συνολική βαθμολογία τεχνικής προσφοράς}}$$

2.4 Κατάρτιση - Περιεχόμενο Προσφορών

2.4.1 Γενικοί όροι υποβολής προσφορών

Οι προσφορές υποβάλλονται με βάση τις απαιτήσεις που ορίζονται στο Παράρτημα ... της Διακήρυξης, για το σύνολο της προκηρυχθείσας ποσότητας της προμήθειας ανά είδος /τμήμα.

Δεν επιτρέπονται εναλλακτικές προσφορές

Η ένωση Οικονομικών Φορέων υποβάλλει κοινή προσφορά, η οποία υπογράφεται υποχρεωτικά ηλεκτρονικά είτε από όλους τους Οικονομικούς Φορείς που αποτελούν την ένωση, είτε από εκπρόσωπό τους νομίμως εξουσιοδοτημένο. Στην προσφορά, απαραίτητως πρέπει να προσδιορίζεται η έκταση και το είδος της συμμετοχής του (συμπεριλαμβανομένης της κατανομής αμοιβής μεταξύ τους) κάθε μέλους της ένωσης, καθώς και ο εκπρόσωπος/συντονιστής αυτής. Η εν λόγω δήλωση περιλαμβάνεται είτε στο ΕΕΕΣ (Μέρος ΙΙ. Ενότητα Α) είτε στη συνοδευτική αυτού υπεύθυνη δήλωση που δύναται να υποβάλλουν τα μέλη της ένωσης. Για την υπογραφή της προδικαστικής προσφυγής από τον εκπρόσωπο / συντονιστή της ένωσης απαιτείται ρητή εξουσιοδότηση. Η εν λόγω εξουσιοδότηση μπορεί να περιλαμβάνεται είτε στο ΕΕΕΣ (Μέρος ΙΙ. Ενότητα Α), είτε στη συνοδευτική αυτού υπεύθυνη δήλωση, είτε στα έγγραφα συμφωνίας των οικονομικών φορέων για συμμετοχή στο διαγωνισμό ως ένωση, είτε στα πρακτικά των αρμοδίων οργάνων διοίκησης των μελών της ένωσης.

Οι οικονομικοί φορείς μπορούν να αποσύρουν την προσφορά τους, πριν την καταληκτική ημερομηνία υποβολής προσφοράς, χωρίς να απαιτείται έγκριση εκ μέρους του αποφαινομένου οργάνου της αναθέτουσας αρχής.

2.4.2 Χρόνος και Τρόπος υποβολής προσφορών

2.4.2.1. Οι προσφορές υποβάλλονται από τους ενδιαφερόμενους ηλεκτρονικά, μέσω του ΕΣΗΔΗΣ, μέχρι την καταληκτική ημερομηνία και ώρα που ορίζει η παρούσα διακήρυξη, στην Ελληνική Γλώσσα, σε ηλεκτρονικό φάκελο, σύμφωνα με τα αναφερόμενα στον ν.4412/2016, ιδίως στα άρθρα 36 και 37 και στην κατ' εξουσιοδότηση της παρ. 5 του άρθρου 36 του ν.4412/2016 εκδοθείσα υπ' αριθ. 64233/08.06.2021 (Β'2453/09.06.2021) Κοινή Απόφαση των Υπουργών Ανάπτυξης και Επενδύσεων και Ψηφιακής Διακυβέρνησης με

Θέμα «Ρυθμίσεις τεχνικών προμηθειών και υπηρεσιών που αφορούν τη δυνατότητα πιστοποίησης Συμβάσεων Προμηθειών και Υπηρεσιών με χρήση των επιμέρους εργαλείων και διαδικασιών του Εθνικού Συστήματος Ηλεκτρονικών Δημοσίων Συμβάσεων (ΕΣΗΔΗΣ)» (εφεξής Κ.Υ.Α. ΕΣΗΔΗΣ Προμήθειες και Υπηρεσίες).

Για τη συμμετοχή στο διαγωνισμό οι ενδιαφερόμενοι οικονομικοί φορείς απαιτείται να διαθέτουν προηγμένη ηλεκτρονική υπογραφή που υποστηρίζεται τουλάχιστον από αναγνωρισμένο (εγκεκριμένο) πιστοποιητικό, το οποίο χορηγήθηκε από πάροχο υπηρεσιών πιστοποίησης, ο οποίος περιλαμβάνεται στον κατάλογο εμπιστευσης που προβλέπεται στην απόφαση 2009/767/ΕΚ και σύμφωνα με τα οριζόμενα στο Κανονισμό (ΕΕ) 910/2014 και να εγγραφούν στο ΕΣΗΔΗΣ, σύμφωνα με την περ. β της παρ. 2 του άρθρου 37 του ν. 4412/2016 και τις διατάξεις του άρθρου 6 της Κ.Υ.Α. ΕΣΗΔΗΣ Προμήθειες και Υπηρεσίες.

2.4.2.2. Ο χρόνος υποβολής της προσφοράς μέσω του ΕΣΗΔΗΣ βεβαιώνεται αυτόματα από το ΕΣΗΔΗΣ με υπηρεσίες χρονοσήμανσης, σύμφωνα με τα οριζόμενα στο άρθρο 37 του ν. 4412/2016 και τις διατάξεις του άρθρου 10 της ως άνω κοινής υπουργικής απόφασης.

Μετά την παρέλευση της καταληκτικής ημερομηνίας και ώρας, δεν υπάρχει η δυνατότητα υποβολής προσφοράς στο ΕΣΗΔΗΣ. Σε περιπτώσεις τεχνικής αδυναμίας λειτουργίας του ΕΣΗΔΗΣ, η αναθέτουσα αρχή ρυθμίζει τα της συνέχειας του διαγωνισμού με αιτιολογημένη απόφασή της.

2.4.2.3. Οι οικονομικοί φορείς υποβάλλουν με την προσφορά τους τα ακόλουθα σύμφωνα με τις διατάξεις του άρθρου 13 της Κ.Υ.Α. ΕΣΗΔΗΣ Προμήθειες και Υπηρεσίες:

(α) έναν ηλεκτρονικό (υπο)φάκελο με την ένδειξη «Δικαιολογητικά Συμμετοχής–Τεχνική Προσφορά», στον οποίο περιλαμβάνεται το σύνολο των κατά περίπτωση απαιτούμενων δικαιολογητικών και η τεχνική προσφορά, σύμφωνα με τις διατάξεις της κείμενης νομοθεσίας και την παρούσα.

(β) έναν ηλεκτρονικό (υπο)φάκελο με την ένδειξη «Οικονομική Προσφορά», στον οποίο περιλαμβάνεται η οικονομική προσφορά του οικονομικού φορέα και το σύνολο των κατά περίπτωση απαιτούμενων δικαιολογητικών.

Από τον Οικονομικό Φορέα σημαίνονται, με χρήση της σχετικής λειτουργικότητας του ΕΣΗΔΗΣ, τα στοιχεία εκείνα της προσφοράς του που έχουν εμπιστευτικό χαρακτήρα σύμφωνα με τα οριζόμενα στο άρθρο 21 του ν. 4412/2016. Εφόσον ένας οικονομικός φορέας χαρακτηρίζει πληροφορίες ως εμπιστευτικές, λόγω ύπαρξης τεχνικού ή εμπορικού απορρήτου, στη σχετική δήλωσή του, αναφέρει ρητά όλες τις σχετικές διατάξεις νόμου ή διοικητικές πράξεις που επιβάλλουν την εμπιστευτικότητα της συγκεκριμένης πληροφορίας.

Δεν χαρακτηρίζονται ως εμπιστευτικές, πληροφορίες σχετικά με τις τιμές μονάδας, τις προσφερόμενες ποσότητες, την οικονομική προσφορά και τα στοιχεία της τεχνικής προσφοράς που χρησιμοποιούνται για την αξιολόγησή της.

2.4.2.4. Εφόσον οι Οικονομικοί Φορείς καταχωρίσουν τα στοιχεία, μεταδεδομένα και συνημμένα ηλεκτρονικά αρχεία, που αφορούν δικαιολογητικά συμμετοχής-τεχνικής προσφοράς και οικονομικής προσφοράς τους στις αντίστοιχες ειδικές ηλεκτρονικές φόρμες του ΕΣΗΔΗΣ, στην συνέχεια, μέσω σχετικής λειτουργικότητας, εξάγουν αναφορές (εκτυπώσεις) σε μορφή ηλεκτρονικών αρχείων με μορφότυπο PDF, τα οποία αποτελούν συνοπτική αποτύπωση των καταχωρισμένων στοιχείων. Τα ηλεκτρονικά αρχεία των εν λόγω αναφορών (εκτυπώσεων) υπογράφονται ψηφιακά, σύμφωνα με τις προβλεπόμενες διατάξεις (περ. β της παρ. 2 του άρθρου 37) και επισυνάπτονται από τον Οικονομικό Φορέα στους αντίστοιχους υποφακέλους. Επισημαίνεται ότι η εξαγωγή και η επισύναψη των προαναφερθέντων αναφορών (εκτυπώσεων) δύναται να πραγματοποιείται για κάθε υποφάκελο ξεχωριστά, από τη στιγμή που έχει ολοκληρωθεί η καταχώριση των στοιχείων σε αυτόν.

Ειδικότερα η τεχνική προσφορά, οι πίνακες συμμόρφωσης προς τις τεχνικές προδιαγραφές του παραρτήματος ..., η οικονομική προσφορά, η οποία θα πρέπει να συνταχθεί σύμφωνα με το ΠΑΡΑΡΤΗΜΑ ... και τυχόν πρόσθετα στοιχεία των τεχνικών προσφορών, όπως τεχνικές περιγραφές, τεχνικά φυλλάδια κλπ επισυνάπτονται ως συνημμένα και ηλεκτρονικά υπογεγραμμένα ψηφιακά αρχεία στο σύστημα. Οι μπροσούρες (prospectus) δεν υπογράφονται ψηφιακά.

2.4.2.5. Ειδικότερα, όσον αφορά τα συνημμένα ηλεκτρονικά αρχεία της προσφοράς, οι Οικονομικοί Φορείς τα καταχωρίζουν στους ανωτέρω (υπο)φακέλους μέσω του Υποσυστήματος, ως εξής :

Τα έγγραφα που καταχωρίζονται στην ηλεκτρονική προσφορά, και δεν απαιτείται να προσκομισθούν και σε έντυπη μορφή, γίνονται αποδεκτά κατά περίπτωση, σύμφωνα με τα προβλεπόμενα στις διατάξεις:

α) είτε των άρθρων 12 και 18 του ν. 4727/2020 (Α' 182) περί ηλεκτρονικών δημοσίων εγγράφων που φέρουν ηλεκτρονική υπογραφή ή σφραγίδα και, εφόσον πρόκειται για αλλοδαπά δημόσια ηλεκτρονικά έγγραφα, εάν φέρουν επισημείωση e-Apostille

β) είτε των άρθρων 15 και 27 του ν. 4727/2020 (Α' 184) περί ηλεκτρονικών ιδιωτικών εγγράφων που φέρουν ηλεκτρονική υπογραφή ή σφραγίδα

γ) είτε του άρθρου 11 του ν. 2690/1999 (Α' 45),

δ) είτε της παρ. 2 του άρθρου 37 του ν. 4412/2016, περί χρήσης ηλεκτρονικών υπογραφών σε ηλεκτρονικές διαδικασίες δημοσίων συμβάσεων,

ε) είτε της παρ. 8 του άρθρου 92 του ν. 4412/2016, περί συνυποβολής υπεύθυνης δήλωσης στην περίπτωση απλής φωτοτυπίας ιδιωτικών εγγράφων.

Επιπλέον, δεν προσκομίζονται σε έντυπη μορφή τα ΦΕΚ και ενημερωτικά και τεχνικά φυλλάδια και άλλα έντυπα, εταιρικά ή μη, με ειδικό τεχνικό περιεχόμενο, δηλαδή έντυπα με αμιγώς τεχνικά χαρακτηριστικά, όπως αριθμούς, αποδόσεις σε διεθνείς μονάδες, μαθηματικούς τύπους και σχέδια.

Ειδικότερα, τα στοιχεία και δικαιολογητικά για τη συμμετοχή του Οικονομικού Φορέα στη διαδικασία καταχωρίζονται από αυτόν σε μορφή ηλεκτρονικών αρχείων με μορφότυπο PDF.

Έως την ημέρα και ώρα αποσφράγισης των προσφορών προσκομίζονται με ευθύνη του οικονομικού φορέα στην αναθέτουσα αρχή, σε έντυπη μορφή και σε κλειστό-ούς φάκελο-ους, στον οποίο αναγράφεται ο αποστολέας και ως παραλήπτης η Επιτροπή Διαγωνισμού του παρόντος διαγωνισμού, τα στοιχεία της ηλεκτρονικής προσφοράς του, τα οποία απαιτείται να προσκομισθούν σε πρωτότυπη μορφή. Τέτοια στοιχεία και δικαιολογητικά ενδεικτικά είναι :

α) η πρωτότυπη εγγυητική επιστολή συμμετοχής, πλην των περιπτώσεων που αυτή εκδίδεται ηλεκτρονικά, άλλως η προσφορά απορρίπτεται ως απαράδεκτη,

β) αυτά που δεν υπάγονται στις διατάξεις του άρθρου 11 παρ. 2 του ν. 2690/1999,

γ) ιδιωτικά έγγραφα τα οποία δεν έχουν επικυρωθεί από δικηγόρο ή δεν φέρουν θεώρηση από υπηρεσίες και φορείς της περίπτωσης α της παρ. 2 του άρθρου 11 του ν. 2690/1999 ή δεν συνοδεύονται από υπεύθυνη δήλωση για την ακρίβειά τους, καθώς και

δ) τα αλλοδαπά δημόσια έντυπα έγγραφα που φέρουν την επισημείωση της Χάγης (Apostille), ή προξενική θεώρηση και δεν έχουν επικυρωθεί από δικηγόρο.

Σε περίπτωση μη υποβολής ενός ή περισσότερων από τα ως άνω στοιχεία και δικαιολογητικά που υποβάλλονται σε έντυπη μορφή, πλην της πρωτότυπης εγγύησης συμμετοχής, η αναθέτουσα αρχή δύναται να ζητήσει τη συμπλήρωση και υποβολή τους, σύμφωνα με το άρθρο 102 του ν. 4412/2016.

Στα αλλοδαπά δημόσια έγγραφα και δικαιολογητικά εφαρμόζεται η Συνθήκη της Χάγης της 5ης.10.1961, που κυρώθηκε με το ν. 1497/1984 (Α' 188) , εφόσον συντάσσονται σε κράτη που έχουν προσχωρήσει στην ως άνω Συνθήκη, άλλως φέρουν προξενική θεώρηση. Απαλλάσσονται από την απαίτηση επικύρωσης (με Apostille ή Προξενική Θεώρηση) αλλοδαπά δημόσια έγγραφα όταν καλύπτονται από διμερείς ή πολυμερείς συμφωνίες που έχει συνάψει η Ελλάδα (ενδεικτικά «Σύμβαση νομικής συνεργασίας μεταξύ Ελλάδας και Κύπρου – 05.03.1984» (κυρωτικός ν.1548/1985, «Σύμβαση περί απαλλαγής από την επικύρωση ορισμένων πράξεων και εγγράφων – 15.09.1977» (κυρωτικός ν.4231/2014)). Επίσης απαλλάσσονται από την απαίτηση επικύρωσης ή παρόμοιας διατύπωσης δημόσια έγγραφα που εκδίδονται από τις αρχές κράτους μέλους που υπάγονται στον Καν ΕΕ 2016/1191 για την απλούστευση των απαιτήσεων για την υποβολή ορισμένων δημοσίων εγγράφων στην ΕΕ, όπως, ενδεικτικά, το λευκό ποινικό μητρώο, υπό τον όρο ότι τα σχετικά με το γεγονός αυτό δημόσια έγγραφα εκδίδονται για πολίτη της Ένωσης από τις αρχές του κράτους μέλους της ιθαγένειάς του.

Επίσης, γίνονται υποχρεωτικά αποδεκτά ευκρινή φωτοαντίγραφα εγγράφων που έχουν εκδοθεί από αλλοδαπές αρχές και έχουν επικυρωθεί από δικηγόρο, σύμφωνα με τα προβλεπόμενα στην παρ. 2 περ. β του άρθρου 11 του ν. 2690/1999 "Κώδικας Διοικητικής Διαδικασίας", όπως αντικαταστάθηκε ως άνω με το άρθρο 1 παρ.2 του ν.4250/2014.

Οι πρωτότυπες εγγυήσεις του Συμβολογίου Πλην των Ενοχλήσεων που εκδίδονται ηλεκτρονικά, προσκομίζονται, με ευθύνη του οικονομικού φορέα, σε κλειστό φάκελο, στον οποίο αναγράφεται ο αποστολέας, τα στοιχεία του παρόντος διαγωνισμού και ως παραλήπτης η Επιτροπή Διαγωνισμού, το αργότερο πριν την ημερομηνία και ώρα αποσφράγισης των προσφορών που ορίζεται στην παρ. 3.1 της παρούσας, άλλως η προσφορά απορρίπτεται ως απαράδεκτη, μετά από γνώμη της Επιτροπής Διαγωνισμού.

Η προσκόμιση των εγγυήσεων συμμετοχής πραγματοποιείται είτε με κατάθεση του ως άνω φακέλου στην υπηρεσία πρωτοκόλλου της αναθέτουσας αρχής, είτε με την αποστολή του ταχυδρομικώς, επί αποδείξει. Το βάρος απόδειξης της έγκαιρης προσκόμισης φέρει ο οικονομικός φορέας. Το εμπρόθεσμο αποδεικνύεται με την επίκληση του αριθμού πρωτοκόλλου ή την προσκόμιση του σχετικού αποδεικτικού αποστολής κατά περίπτωση.

Στην περίπτωση που επιλεγεί η αποστολή του φακέλου της εγγύησης συμμετοχής ταχυδρομικώς, ο οικονομικός φορέας αναρτά, εφόσον δεν διαθέτει αριθμό έγκαιρης εισαγωγής του φακέλου του στο πρωτόκολλο της αναθέτουσας αρχής, το αργότερο έως την ημερομηνία και ώρα αποσφράγισης των προσφορών, μέσω της λειτουργικότητας «Επικοινωνία», τα σχετικά αποδεικτικά στοιχεία προσκόμισης (αποδεικτικό κατάθεσης σε υπηρεσίες ταχυδρομείου- ταχυμεταφορών), προκειμένου να ενημερώσει την αναθέτουσα αρχή περί της τήρησης της υποχρέωσής του σχετικά με την (εμπρόθεσμη) προσκόμιση της εγγύησης συμμετοχής του στον παρόντα διαγωνισμό.

2.4.3 Περιεχόμενα Φακέλου «Δικαιολογητικά Συμμετοχής- Τεχνική Προσφορά»

2.4.3.1 Δικαιολογητικά Συμμετοχής

Τα στοιχεία και δικαιολογητικά για την συμμετοχή των προσφερόντων στη διαγωνιστική διαδικασία περιλαμβάνουν με ποινή αποκλεισμού τα ακόλουθα υπό α, β και γ στοιχεία:

α) το Ευρωπαϊκό Ενιαίο Έγγραφο Σύμβασης (ΕΕΕΣ), όπως προβλέπεται στις παρ. 1 και 3 του άρθρου 79 του ν. 4412/2016 και τη συνοδευτική υπεύθυνη δήλωση με την οποία ο οικονομικός φορέας δύνανται να διευκρινίζει τις πληροφορίες που παρέχει με το ΕΕΕΣ σύμφωνα με την παρ. 9 του ίδιου άρθρου,

β) την εγγύηση συμμετοχής, όπως προβλέπεται στο άρθρο 72 του Ν.4412/2016 και τις παραγράφους 2.1.5 και 2.2.2 αντίστοιχα της παρούσας διακήρυξης.

γ) υπεύθυνη δήλωση του νόμιμου εκπροσώπου του αναδόχου με το εξής περιεχόμενο:

«Δηλώνω υπεύθυνα ότι δεν υπάρχει ρωσική συμμετοχή στην εταιρεία που εκπροσωπώ και εκτελεί τη σύμβαση, σύμφωνα με τους περιορισμούς που περιλαμβάνονται στο άρθρο 5α του κανονισμού του Συμβουλίου (ΕΕ) αριθ. 833/2014 της 31^{ης} Ιουλίου 2014 σχετικά με περιοριστικά μέτρα λόγω των ενεργειών της Ρωσίας που αποσταθεροποιούν την κατάσταση στην Ουκρανία, όπως τροποποιήθηκε από τον με αριθ. 2022/576 Κανονισμό του Συμβουλίου (ΕΕ) της 8^{ης} Απριλίου 2022.

Συγκεκριμένα δηλώνω ότι:

(α) ο ανάδοχος που εκπροσωπώ (και καμία από τις εταιρείες που εκπροσωπούν μέλη της κοινοπραξίας μας) δεν είναι Ρώσος υπήκοος, ούτε φυσικό ή νομικό πρόσωπο, οντότητα ή φορέας εγκατεστημένος στη Ρωσία·

(β) ο ανάδοχος που εκπροσωπώ (και καμία από τις εταιρείες που εκπροσωπούν μέλη της κοινοπραξίας μας) δεν είναι νομικό πρόσωπο, οντότητα ή φορέας του οποίου τα δικαιώματα ιδιοκτησίας κατέχει άμεσα ή έμμεσα σε ποσοστό άνω του πενήντα τοις εκατό (50%) οντότητα αναφερόμενη στο στοιχείο α) της παρούσας παραγράφου·

(γ) ούτε ο υπεύθυνα δηλώνων ούτε η εταιρεία που εκπροσωπώ δεν είμαστε φυσικό ή νομικό πρόσωπο, οντότητα ή όργανο που ενεργεί εξ ονόματος ή κατ' εντολή οντότητας που αναφέρεται στο σημείο(α) ή (β) παραπάνω,

(δ) δεν υπάρχει συμμετοχή φορέων και οντοτήτων που απαριθμούνται στα ανωτέρω στοιχεία α) έως γ), άνω του 10 % της αξίας της σύμβασης των υπεργολάβων, προμηθευτών ή φορέων στις ικανότητες των οποίων να στηρίζεται ο ανάδοχος τον οποίον εκπροσωπώ.»

Οι προσφέροντες συμπληρώνουν το σχετικό υπόδειγμα ΕΕΕΣ, το οποίο αποτελεί αναπόσπαστο μέρος της παρούσας διακήρυξης ως Παράρτημα αυτής.

Η συμπλήρωσή του γίνεται με υποψήφιο που υποστηρίχθηκε με χρήση του υποστηρίγματος Promitheus ESPDint, προσβάσιμο μέσω της Διαδικτυακής Πύλης (www.promitheus.gov.gr) του ΟΠΣ ΕΣΗΔΗΣ, ή άλλης σχετικής συμβατής πλατφόρμας υπηρεσιών διαχείρισης ηλεκτρονικών ΕΕΕΣ. Οι Οικονομικοί Φορείς δύνανται για αυτό το σκοπό να αξιοποιήσουν το αντίστοιχο ηλεκτρονικό αρχείο με μορφότυπο XML που αποτελεί επικουρικό στοιχείο των εγγράφων της σύμβασης.

Το συμπληρωμένο από τον Οικονομικό Φορέα ΕΕΕΣ, καθώς και η τυχόν συνοδευτική αυτού υπεύθυνη δήλωση, υποβάλλονται σύμφωνα με την περίπτωση δ της παραγράφου 2.4.2.5 της παρούσας, σε ψηφιακά υπογεγραμμένο ηλεκτρονικό αρχείο με μορφότυπο PDF.

Οι ενώσεις οικονομικών φορέων που υποβάλλουν κοινή προσφορά, υποβάλλουν το ΕΕΕΣ για κάθε οικονομικό φορέα που συμμετέχει στην ένωση.

2.4.3.2 Τεχνική προσφορά

Η τεχνική προσφορά θα πρέπει να καλύπτει όλες τις απαιτήσεις και τις προδιαγραφές που έχουν τεθεί από την αναθέτουσα αρχή στο κεφάλαιο “Απαιτήσεις-Τεχνικές Προδιαγραφές” του Παραρτήματος Ι της Διακήρυξης, περιγράφοντας ακριβώς πώς οι συγκεκριμένες απαιτήσεις και προδιαγραφές πληρούνται. Περιλαμβάνει ιδίως τα έγγραφα και δικαιολογητικά, βάσει των οποίων θα αξιολογηθεί η καταλληλότητα των προσφερόμενων ειδών, με βάση το κριτήριο ανάθεσης, σύμφωνα με τα αναλυτικώς αναφερόμενα στο ως άνω Παράρτημα Ι. Ειδικότερα, η πρόταση πρέπει, κατ’ ελάχιστον και επί ποινή αποκλεισμού, να περιλαμβάνει:

- Αναλυτική Τεχνική Περιγραφή της κάθε προτεινόμενης λύσης που προσφέρει ο υποψήφιος Οικονομικός Φορέας.
- Δικαιολογητικά για το σύνολο των προδιαγραφών του Παραρτήματος Ι, καθώς και την υποβολή των σχετικών Δηλώσεων συμμόρφωσης, εκθέσεις Ελέγχου, πιστοποιήσεων και των λοιπών δεδομένων όπου ζητούνται σύμφωνα με το Παράρτημα «Τεχνικές Προδιαγραφές».
- Το αναλυτικό Χρονοδιάγραμμα Υλοποίησης του Έργου.
- Για τις ανάγκες βαθμολόγησης των κριτηρίων, ο κάθε συμμετέχων οικονομικός φορέας θα υποβάλει μαζί με την τεχνική του προσφορά πίνακα που θα αναφέρει τα σημεία που υπερκαλύπτει τον κάθε προσφερόμενο εξοπλισμό και λογισμικό τις ελάχιστες απαιτούμενες προδιαγραφές του Παραρτήματος Ι, με παραπομπή στο αποδεικτικό στοιχείο/έγγραφο που αποδεικνύει την υπερκάλυψη αυτή.
- Ό,τι άλλο κρίνουν οι υποψήφιοι ότι θα συνεισφέρει στην αξιολόγηση των τεχνικών προσφορών τους, σύμφωνα με τα κριτήρια της παρούσας και σε καμία περίπτωση δεν θα γίνεται αναφορά σε οικονομικά μεγέθη.

Τα στοιχεία και τα δικαιολογητικά της Τεχνικής Προσφοράς του προσφέροντος υποβάλλονται από αυτόν ηλεκτρονικά σε μορφή αρχείου τύπου .pdf.

Όταν υπογράφονται από τον ίδιο φέρουν ψηφιακή υπογραφή. Οι τυχόν απαιτούμενες δηλώσεις ή υπεύθυνες δηλώσεις του παρόντος άρθρου που υπογράφονται ψηφιακά από τους έχοντες υποχρέωση προς τούτο, δεν απαιτείται να φέρουν σχετική θεώρηση γνησίου υπογραφής.

Τα ηλεκτρονικά υποβαλλόμενα τεχνικά φυλλάδια (Prospectus), θα πρέπει να είναι ψηφιακά υπογεγραμμένα από τον κατασκευαστικό οίκο. Σε αντίθετη περίπτωση θα πρέπει να συνοδεύονται από Υπεύθυνη Δήλωση ψηφιακά υπογεγραμμένη από τον προσφέροντα, στην οποία θα δηλώνεται ότι τα αναγραφόμενα σε αυτά στοιχεία ταυτίζονται με τα στοιχεία των τεχνικών φυλλαδίων (Prospectus) του κατασκευαστικού οίκου.

Η τεχνική προσφορά θα πρέπει να καλύπτει όλες τις απαιτήσεις και τις προδιαγραφές που έχουν τεθεί από την αναθέτουσα αρχή στο Παράρτημα της Διακήρυξης, περιγράφοντας ακριβώς πώς οι συγκεκριμένες απαιτήσεις και προδιαγραφές πληρούνται. Περιλαμβάνει ιδίως τα έγγραφα και δικαιολογητικά, βάσει των οποίων θα αξιολογηθεί η καταλληλότητα των προσφερόμενων ειδών, με βάση το κριτήριο ανάθεσης, σύμφωνα με τα αναλυτικώς αναφερόμενα στο ως άνω Παράρτημα.

Οι οικονομικοί φορείς αναφέρουν το τμήμα της σύμβασης που προτίθενται να αναθέσουν υπό μορφή υπεργολαβίας σε τρίτους, καθώς και τους υπεργολάβους που προτείνουν.

2.4.4 Περιεχόμενα Φακέλου «Οικονομική Προσφορά» / Τρόπος σύνταξης και υποβολής οικονομικών προσφορών

Η Οικονομική Προσφορά συντάσσεται με βάση το αναγραφόμενο στην παρούσα κριτήριο ανάθεσης όπως ορίζεται κατωτέρω ή σύμφωνα με τα οριζόμενα στο Παράρτημα Ι της διακήρυξης:

Η οικονομική προσφορά συντάσσεται με βάση το κριτήριο ανάθεσης και σύμφωνα με το υπόδειγμα που παρέχεται στο ΠΑΡΑΡΤΗΜΑ IV – Υπόδειγμα Οικονομικής Προσφοράς της παρούσας Διακήρυξης και υποβάλλεται ηλεκτρονικά σε μορφή αρχείου .pdf ψηφιακά υπογεγραμμένη, στον Υποφάκελο «Οικονομική Προσφορά», για κάθε τμήμα για το οποίο υποβάλλει προσφορά.

Η τιμή του προς προμήθεια αγαθού δίνεται σε ευρώ ανά μονάδα.

Στην τιμή περιλαμβάνονται οι υπέρ τρίτων κρατήσεις, ως και κάθε άλλη επιβάρυνση, σύμφωνα με την κείμενη νομοθεσία, μη συμπεριλαμβανομένου Φ.Π.Α., για την παράδοση του υλικού στον τόπο και με τον τρόπο που προβλέπεται στα έγγραφα της σύμβασης.

Οι υπέρ τρίτων κρατήσεις υπόκεινται στο εκάστοτε ισχύον αναλογικό τέλος χαρτοσήμου 3% και στην επ' αυτού εισφορά υπέρ ΟΓΑ 20%.

Οι προσφερόμενες τιμές είναι σταθερές καθ' όλη τη διάρκεια της σύμβασης και δεν αναπροσαρμόζονται.

Ως απαράδεκτες θα απορρίπτονται προσφορές στις οποίες: α) δεν δίνεται τιμή σε ΕΥΡΩ ή καθορίζεται σχέση ΕΥΡΩ προς ξένο νόμισμα, β) δεν προκύπτει με σαφήνεια η προσφερόμενη τιμή, με την επιφύλαξη του άρθρου 102 του ν. 4412/2016 και γ) η τιμή υπερβαίνει τον προϋπολογισμό της σύμβασης που καθορίζεται και τεκμηριώνεται από την αναθέτουσα αρχή μέρος Β του Παραρτήματος Ι της παρούσας διακήρυξης.

2.4.5 Χρόνος ισχύος των προσφορών

Οι υποβαλλόμενες προσφορές ισχύουν και δεσμεύουν τους οικονομικούς φορείς για διάστημα 12 μηνών από την επόμενη της καταληκτικής ημερομηνίας υποβολής προσφορών.

Προσφορά η οποία ορίζει χρόνο ισχύος μικρότερο από τον ανωτέρω προβλεπόμενο απορρίπτεται ως μη κανονική.

Η ισχύς της προσφοράς μπορεί να παρατείνεται εγγράφως, εφόσον τούτο ζητηθεί από την αναθέτουσα αρχή, πριν από τη λήξη της, με αντίστοιχη παράταση της εγγυητικής επιστολής συμμετοχής σύμφωνα με τα οριζόμενα στο άρθρο 72 παρ. 1 του ν. 4412/2016 και την παράγραφο 2.2.2. της παρούσας, κατ' ανώτατο όριο για χρονικό διάστημα ίσο με την προβλεπόμενη ως άνω αρχική διάρκεια. Σε περίπτωση αιτήματος της αναθέτουσας αρχής για παράταση της ισχύος της προσφοράς, για τους οικονομικούς φορείς, που αποδέχτηκαν την παράταση, πριν τη λήξη ισχύος των προσφορών τους, οι προσφορές ισχύουν και τους δεσμεύουν για το επιπλέον αυτό χρονικό διάστημα.

Μετά τη λήξη και του παραπάνω ανώτατου ορίου χρόνου παράτασης ισχύος της προσφοράς, τα αποτελέσματα της διαδικασίας ανάθεσης ματαιώνονται, εκτός αν η αναθέτουσα αρχή κρίνει, κατά περίπτωση, αιτιολογημένα, ότι η συνέχιση της διαδικασίας εξυπηρετεί το δημόσιο συμφέρον, οπότε οι οικονομικοί φορείς που συμμετέχουν στη διαδικασία μπορούν να επιλέξουν είτε να παρατείνουν την προσφορά και την εγγύηση συμμετοχής τους, εφόσον τους ζητηθεί πριν την πάροδο του ανωτέρω ανώτατου ορίου παράτασης της προσφοράς τους είτε όχι. Στην τελευταία περίπτωση, η διαδικασία συνεχίζεται με όσους παρατείνουν τις προσφορές τους και αποκλείονται οι λοιποί οικονομικοί φορείς.

Σε περίπτωση που λήξει ο χρόνος ισχύος των προσφορών και δεν ζητηθεί παράταση της προσφοράς, η αναθέτουσα αρχή δύναται με αιτιολογημένη απόφασή της, εφόσον η εκτέλεση της σύμβασης εξυπηρετεί το δημόσιο συμφέρον, να ζητήσει εκ των υστέρων από τους οικονομικούς φορείς που συμμετέχουν στη διαδικασία να παρατείνουν την προσφορά τους.

2.4.6 Λόγοι απόρριψης προσφορών

Η αναθέτουσα αρχή με βάση τα αποτελέσματα του ελέγχου και της αξιολόγησης των προσφορών, απορρίπτει, σε κάθε περίπτωση, προσφορά:

α) η οποία αποκλίνει από οποιαδήποτε ως όρος, ζήτημα, ένταξη και υποβολή της προσφοράς, ή δεν υποβάλλεται εμπρόθεσμα με τον τρόπο και με το περιεχόμενο που ορίζεται στην παρούσα και συγκεκριμένα στις παραγράφους 2.4.1 (Γενικοί όροι υποβολής προσφορών), 2.4.2. (Χρόνος και τρόπος υποβολής προσφορών), 2.4.3. (Περιεχόμενο φακέλων δικαιολογητικών συμμετοχής, τεχνικής προσφοράς), 2.4.4. (Περιεχόμενο φακέλου οικονομικής προσφοράς, τρόπος σύνταξης και υποβολής οικονομικών προσφορών), 2.4.5. (Χρόνος ισχύος προσφορών), 3.1. (Αποσφράγιση και αξιολόγηση προσφορών), 3.2 (Πρόσκληση υποβολής δικαιολογητικών προσωρινού αναδόχου) της παρούσας,

β) η οποία περιέχει ατελείς, ελλειπείς, ασαφείς ή λανθασμένες πληροφορίες ή τεκμηρίωση, συμπεριλαμβανομένων των πληροφοριών που περιέχονται στο ΕΕΕΣ, εφόσον αυτές δεν επιδέχονται συμπλήρωσης, διόρθωσης, αποσαφήνισης ή διευκρίνισης ή, εφόσον επιδέχονται, δεν έχουν αποκατασταθεί από τον προσφέροντα, εντός της προκαθορισμένης προθεσμίας, σύμφωνα το άρθρο 102 του ν. 4412/2016 και την παρ. 3.1.2.1 της παρούσας διακήρυξης,

γ) για την οποία ο προσφέρων δεν παράσχει τις απαιτούμενες εξηγήσεις, εντός της προκαθορισμένης προθεσμίας ή η εξήγηση δεν είναι αποδεκτή από την αναθέτουσα αρχή σύμφωνα με την παρ. 3.1.2.1 της παρούσας και τα άρθρα 102 και 103 του ν. 4412/2016,

δ) η οποία είναι εναλλακτική προσφορά,

ε) η οποία υποβάλλεται από έναν προσφέροντα που έχει υποβάλλει δύο ή περισσότερες προσφορές Ο περιορισμός αυτός ισχύει, υπό τους όρους της παραγράφου 2.2.3.4 περ. γ της παρούσας (περ. γ' της παρ. 4 του άρθρου 73 του ν. 4412/2016) και στην περίπτωση ενώσεων οικονομικών φορέων με κοινά μέλη, καθώς και στην περίπτωση οικονομικών φορέων που συμμετέχουν είτε αυτοτελώς είτε ως μέλη ενώσεων.

στ) η οποία είναι υπό αίρεση,

ζ) η οποία θέτει όρο αναπροσαρμογής, υπό την επιφύλαξη της παραγράφου 6.8.

η) για την οποία ο προσφέρων δεν παράσχει, εντός αποκλειστικής προθεσμίας είκοσι (20) ημερών από την κοινοποίηση σε αυτόν σχετικής πρόσκλησης της αναθέτουσας αρχής, εξηγήσεις αναφορικά με την τιμή ή το κόστος που προτείνει σε αυτήν, στην περίπτωση που η προσφορά του φαίνεται ασυνήθιστα χαμηλή σε σχέση με τα αγαθά, σύμφωνα με την παρ. 1 του άρθρου 88 του ν.4412/2016,

θ) εφόσον διαπιστωθεί ότι είναι ασυνήθιστα χαμηλή διότι δε συμμορφώνεται με τις ισχύουσες υποχρεώσεις της παρ. 2 του άρθρου 18 του ν.4412/2016,

ι) η οποία παρουσιάζει αποκλίσεις ως προς τους όρους και τις τεχνικές προδιαγραφές της σύμβασης,

ια) η οποία παρουσιάζει ελλείψεις ως προς τα δικαιολογητικά που ζητούνται από τα έγγραφα της παρούσας διακήρυξης, εφόσον αυτές δεν θεραπευτούν από τον προσφέροντα με την υποβολή ή τη συμπλήρωσή τους, εντός της προκαθορισμένης προθεσμίας, σύμφωνα με τα άρθρα 102 και 103 του ν.4412/2016,

ιβ) εάν από τα δικαιολογητικά του άρθρου 103 του ν. 4412/2016, που προσκομίζονται από τον προσωρινό ανάδοχο, δεν αποδεικνύεται η μη συνδρομή των λόγων αποκλεισμού της παραγράφου 2.2.3 της παρούσας ή η πλήρωση μιας ή περισσότερων από τις απαιτήσεις των κριτηρίων ποιοτικής επιλογής, σύμφωνα με τις παραγράφους 2.2.4. επ., περί κριτηρίων επιλογής,

ιγ) εάν κατά τον έλεγχο των ως άνω δικαιολογητικών του άρθρου 103 του ν.4412/2016, διαπιστωθεί ότι τα στοιχεία που δηλώθηκαν, σύμφωνα με το άρθρο 79 του ν. 4412/2016, είναι εκ προθέσεως απατηλά, ή ότι έχουν υποβληθεί πλαστά αποδεικτικά στοιχεία.

3.1 Αποσφράγιση και αξιολόγηση προσφορών

3.1.1 Ηλεκτρονική αποσφράγιση προσφορών

Το πιστοποιημένο στο ΕΣΗΔΗΣ, για την αποσφράγιση των προσφορών αρμόδιο όργανο της Αναθέτουσας Αρχής, ήτοι η επιτροπή διενέργειας/επιτροπή αξιολόγησης, **εφεξής Επιτροπή Διαγωνισμού**, προβαίνει στην έναρξη της διαδικασίας ηλεκτρονικής αποσφράγισης των φακέλων των προσφορών, κατά το άρθρο 100 του ν. 4412/2016, ακολουθώντας τα εξής στάδια:

- Ηλεκτρονική Αποσφράγιση του (υπό)φακέλου «Δικαιολογητικά Συμμετοχής-Τεχνική Προσφορά», την **25/09/2025 και ώρα 10:00 π.μ**
- Ηλεκτρονική Αποσφράγιση του (υπό)φακέλου «Οικονομική Προσφορά», κατά την ημερομηνία και ώρα που θα ορίσει η Αναθέτουσα Αρχή

Σε κάθε στάδιο τα στοιχεία των προσφορών που αποσφραγίζονται είναι καταρχήν προσβάσιμα μόνο στα μέλη της Επιτροπής Διαγωνισμού και την Αναθέτουσα Αρχή.

3.1.2 Αξιολόγηση προσφορών

3.1.2.1 Μετά την κατά περίπτωση ηλεκτρονική αποσφράγιση των προσφορών η Αναθέτουσα Αρχή προβαίνει στην αξιολόγηση αυτών, μέσω των αρμόδιων πιστοποιημένων στο ΕΣΗΔΗΣ οργάνων της, εφαρμοζόμενων κατά τα λοιπά των κειμένων διατάξεων.

Η αναθέτουσα αρχή, τηρώντας τις αρχές της ίσης μεταχείρισης και της διαφάνειας, ζητά από τους προσφέροντες οικονομικούς φορείς, όταν οι πληροφορίες ή η τεκμηρίωση που πρέπει να υποβάλλονται είναι ή εμφανίζονται ελλιπείς ή λανθασμένες, συμπεριλαμβανομένων εκείνων στο ΕΕΕΣ, ή όταν λείπουν συγκεκριμένα έγγραφα, να υποβάλλουν, να συμπληρώνουν, να αποσαφηνίζουν ή να ολοκληρώνουν τις σχετικές πληροφορίες ή τεκμηρίωση, εντός προθεσμίας όχι μικρότερης των δέκα (10) ημερών και όχι μεγαλύτερης των είκοσι (20) ημερών από την ημερομηνία κοινοποίησης σε αυτούς της σχετικής πρόσκλησης. Η συμπλήρωση ή η αποσαφήνιση ζητείται και γίνεται αποδεκτή υπό την προϋπόθεση ότι δεν τροποποιείται η προσφορά του οικονομικού φορέα και ότι αφορά σε στοιχεία ή δεδομένα, των οποίων είναι αντικειμενικά εξακριβώσιμος ο προγενέστερος χαρακτήρας σε σχέση με το πέρας της καταληκτικής προθεσμίας παραλαβής προσφορών. Τα ανωτέρω ισχύουν κατ' αναλογία και για τυχόν ελλείπουσες δηλώσεις, υπό την προϋπόθεση ότι βεβαιώνουν γεγονότα αντικειμενικώς εξακριβώσιμα.

Ειδικότερα :

α) Η Επιτροπή Διαγωνισμού εξετάζει αρχικά την προσκόμιση της εγγύησης συμμετοχής, σύμφωνα με την παρ. 1 του άρθρου 72. Σε περίπτωση παράλειψης προσκόμισης, είτε της εγγύησης συμμετοχής ηλεκτρονικής έκδοσης, μέχρι την καταληκτική ημερομηνία υποβολής προσφορών, είτε του πρωτοτύπου της έντυπης εγγύησης συμμετοχής, μέχρι την ημερομηνία και ώρα αποσφράγισης, η Επιτροπή Διαγωνισμού συντάσσει πρακτικό στο οποίο εισηγείται την απόρριψη της προσφοράς ως απαράδεκτης.

Στη συνέχεια εκδίδεται από την αναθέτουσα αρχή απόφαση, με την οποία επικυρώνεται το ανωτέρω πρακτικό. Η απόφαση απόρριψης της προσφοράς του παρόντος εδαφίου εκδίδεται πριν από την έκδοση οποιασδήποτε άλλης απόφασης σχετικά με την αξιολόγηση των προσφορών της οικείας διαδικασίας ανάθεσης σύμβασης και κοινοποιείται σε όλους τους προσφέροντες με επιμέλεια αυτής μέσω της λειτουργικότητας της «Επικοινωνίας» του ηλεκτρονικού διαγωνισμού στο ΕΣΗΔΗΣ.

Κατά της εν λόγω απόφασης χωρεί προδικαστική προσφυγή, σύμφωνα με τα οριζόμενα στην παράγραφο 3.4 της παρούσας.

Η αναθέτουσα αρχή επικοινωνεί παράλληλα με τους φορείς που φέρονται να έχουν εκδώσει τις εγγυητικές επιστολές, προκειμένου να διαπιστώσει την εγκυρότητά τους.

β) Στη συνέχεια η Επιτροπή Διαγωνισμού προβαίνει αρχικά στον έλεγχο των δικαιολογητικών συμμετοχής και εν συνεχεία στην αξιολόγηση και βαθμολόγηση των τεχνικών προσφορών των προσφερόντων, των οποίων τα δικαιολογητικά συμμετοχής έκρινε πλήρη. Η αξιολόγηση και βαθμολόγηση γίνονται σύμφωνα με

τα σχετικώς προβλεπόμενα από το Ν. 4412/2016, όπως τροποποιήθηκε, η διαδικασία αξιολόγησης ολοκληρώνεται με την καταχώριση σε πρακτικό των προσφερόντων, των αποτελεσμάτων του ελέγχου και της αξιολόγησης των δικαιολογητικών συμμετοχής, των αποτελεσμάτων της αξιολόγησης των τεχνικών προσφορών, της βαθμολόγησης των αποδεκτών τεχνικών προσφορών με βάση τα κριτήρια αξιολόγησης των παραγράφων 2.3.1 και 2.3.2 της παρούσας.

Τα αποτελέσματα των εν λόγω σταδίων («Δικαιολογητικά Συμμετοχής» & «Τεχνική Προσφορά») επικυρώνονται με απόφαση του αποφαινόμενου οργάνου της αναθέτουσας αρχής, η οποία κοινοποιείται στους προσφέροντες, εκτός από όσους αποκλείστηκαν οριστικά δυνάμει της παρ. 1 του άρθρου 72 του ν. 4412/2016, μέσω της λειτουργικότητας της «Επικοινωνίας» του ΕΣΗΔΗΣ. Μετά από την έκδοση και κοινοποίηση της ανωτέρω απόφασης, οι προσφέροντες λαμβάνουν γνώση των λοιπών συμμετεχόντων στη διαδικασία και των στοιχείων που υποβλήθηκαν από αυτούς.

Κατά της εν λόγω απόφασης χωρεί προδικαστική προσφυγή, σύμφωνα με τα οριζόμενα στην παράγραφο 3.4 της παρούσας.

γ) Μετά την ολοκλήρωση της αξιολόγησης, σύμφωνα με τα ανωτέρω, αποσφραγίζονται, κατά την ορισθείσα ημερομηνία και ώρα οι φάκελοι των οικονομικών προσφορών εκείνων των προσφερόντων που δεν έχουν απορριφθεί σύμφωνα με τα ανωτέρω.

δ) Η Επιτροπή Διαγωνισμού προβαίνει στην αξιολόγηση των οικονομικών προσφορών που αποσφραγίστηκαν και συντάσσει πρακτικό στο οποίο καταχωρούνται οι προσφορές κατά σειρά κατάταξης, με βάση τη συνολική βαθμολογία τους, καθώς και η αιτιολογημένη εισήγησή της για την αποδοχή ή απόρριψή τους και την ανάδειξη του προσωρινού αναδόχου.

Εάν οι προσφορές φαίνονται ασυνήθιστα χαμηλές σε σχέση με το αντικείμενο της σύμβασης, η αναθέτουσα αρχή απαιτεί από τους οικονομικούς φορείς, μέσω της λειτουργικότητας της «Επικοινωνίας» του ηλεκτρονικού διαγωνισμού στο ΕΣΗΔΗΣ, να εξηγήσουν την τιμή ή το κόστος που προτείνουν στην προσφορά τους, εντός αποκλειστικής προθεσμίας, κατά ανώτατο όριο είκοσι (20) ημερών από την κοινοποίηση της σχετικής πρόσκλησης. Στην περίπτωση αυτή εφαρμόζονται τα άρθρα 88 και 89 ν. 4412/2016. Εάν τα παρεχόμενα στοιχεία δεν εξηγούν κατά τρόπο ικανοποιητικό το χαμηλό επίπεδο της τιμής ή του κόστους που προτείνεται, η προσφορά απορρίπτεται ως μη κανονική.

Στην περίπτωση ισοδύναμων προσφορών, δηλαδή προσφορών με την ίδια συνολική τελική βαθμολογία μεταξύ δύο ή περισσότερων προσφερόντων, η ανάθεση γίνεται στην προσφορά με τη μεγαλύτερη βαθμολογία τεχνικής προσφοράς.

Αν οι ισοδύναμες προσφορές έχουν την ίδια βαθμολογία τεχνικής προσφοράς η αναθέτουσα αρχή επιλέγει τον ανάδοχο με κλήρωση μεταξύ των οικονομικών φορέων που υπέβαλαν τις ισοδύναμες προσφορές. Η κλήρωση γίνεται ενώπιον της Επιτροπής του Διαγωνισμού και παρουσία αυτών των οικονομικών φορέων.

Στη συνέχεια, εφόσον το αποφαινόμενο όργανο της αναθέτουσας αρχής εγκρίνει το ανωτέρω πρακτικό κατάταξης των προσφορών, εκδίδεται απόφαση για τα αποτελέσματα του εν λόγω σταδίου και η αναθέτουσα αρχή προσκαλεί εγγράφως, μέσω της λειτουργικότητας της «Επικοινωνίας» του ηλεκτρονικού διαγωνισμού στο ΕΣΗΔΗΣ, τον πρώτο σε κατάταξη προσφέροντα, στον οποίον πρόκειται να γίνει η κατακύρωση («προσωρινός ανάδοχος»), να υποβάλει τα δικαιολογητικά κατακύρωσης, σύμφωνα με όσα ορίζονται στο άρθρο 103 και την παρ. 3.2 της παρούσας, περί πρόσκλησης για υποβολή δικαιολογητικών. Η απόφαση έγκρισης του πρακτικού κατάταξης προσφορών δεν κοινοποιείται στους προσφέροντες και ενσωματώνεται στην απόφαση κατακύρωσης.

Σε κάθε περίπτωση, όταν εξ αρχής έχει υποβληθεί μία προσφορά, τα αποτελέσματα όλων των σταδίων της διαδικασίας ανάθεσης, ήτοι Δικαιολογητικών Συμμετοχής, Τεχνικής Προσφοράς και Οικονομικής Προσφοράς, επικυρώνονται με την απόφαση κατακύρωσης του άρθρου 105 του ν. 4412/2016, σύμφωνα με την παράγραφο 3.3 της παρούσας, που εκδίδεται μετά το πέρας και του τελευταίου σταδίου της διαδικασίας. Κατά της ανωτέρω απόφασης χωρεί προδικαστική προσφυγή ενώπιον της ΕΑΔΗΣΥ σύμφωνα με όσα προβλέπονται στην παράγραφο 3.4 της παρούσας.

Μετά την αξιολόγηση των προσφορών, η αναθέτουσα αρχή αποστέλλει σχετική ηλεκτρονική πρόσκληση στον προσφέροντα, στον οποίο πρόκειται να γίνει η κατακύρωση («προσωρινό ανάδοχο»), μέσω της λειτουργικότητας της «Επικοινωνίας» του ηλεκτρονικού διαγωνισμού στο ΕΣΗΔΗΣ, και τον καλεί να υποβάλει εντός προθεσμίας δέκα (10) ημερών από την κοινοποίηση της σχετικής έγγραφης ειδοποίησης σε αυτόν, τα αποδεικτικά έγγραφα νομιμοποίησης και τα πρωτότυπα ή αντίγραφα όλων των δικαιολογητικών που περιγράφονται στην παράγραφο 2.2.9.2. της παρούσας διακήρυξης, ως αποδεικτικά στοιχεία για τη μη συνδρομή των λόγων αποκλεισμού της παραγράφου 2.2.3 της διακήρυξης, καθώς και για την πλήρωση των κριτηρίων ποιοτικής επιλογής των παραγράφων 2.2.4 - 2.2.8 αυτής.

Ειδικότερα, το σύνολο των στοιχείων και δικαιολογητικών της ως άνω παραγράφου αποστέλλονται από αυτόν σε μορφή ηλεκτρονικών αρχείων με μορφότυπο PDF, σύμφωνα με τα ειδικώς οριζόμενα στην παράγραφο 2.4.2.5 της παρούσας.

Εντός της προθεσμίας υποβολής των δικαιολογητικών κατακύρωσης και το αργότερο έως την τρίτη εργάσιμη ημέρα από την καταληκτική ημερομηνία ηλεκτρονικής υποβολής των δικαιολογητικών κατακύρωσης, προσκομίζονται με ευθύνη του οικονομικού φορέα, στην αναθέτουσα αρχή, σε έντυπη μορφή και σε κλειστό φάκελο, στον οποίο αναγράφεται ο αποστολέας, τα στοιχεία του Διαγωνισμού και ως παραλήπτης η Επιτροπή Διαγωνισμού, τα στοιχεία και δικαιολογητικά, τα οποία απαιτείται να προσκομισθούν σε έντυπη μορφή (ως πρωτότυπα ή ακριβή αντίγραφα), σύμφωνα με τα προβλεπόμενα στις διατάξεις της ως άνω παραγράφου 2.4.2.5.

Αν δεν προσκομισθούν τα παραπάνω δικαιολογητικά ή υπάρχουν ελλείψεις σε αυτά που υποβλήθηκαν, η αναθέτουσα αρχή καλεί τον προσωρινό ανάδοχο να προσκομίσει τα ελλείποντα δικαιολογητικά ή να συμπληρώσει τα ήδη υποβληθέντα ή να παράσχει διευκρινήσεις με την έννοια του άρθρου 102 του ν. 4412/2016, εντός δέκα (10) ημερών από την κοινοποίηση της σχετικής πρόσκλησης σε αυτόν.

Ο προσωρινός ανάδοχος δύναται να υποβάλει αίτημα, μέσω της λειτουργικότητας της «Επικοινωνίας» του ηλεκτρονικού διαγωνισμού στο ΕΣΗΔΗΣ, προς την αναθέτουσα αρχή, για παράταση της ως άνω προθεσμίας, συνοδευόμενο από αποδεικτικά έγγραφα περί αίτησης χορήγησης δικαιολογητικών προσωρινού αναδόχου. Στην περίπτωση αυτή η αναθέτουσα αρχή παρατείνει την προθεσμία υποβολής αυτών, για όσο χρόνο απαιτηθεί για τη χορήγησή τους από τις αρμόδιες δημόσιες αρχές. Ο προσωρινός ανάδοχος μπορεί να αξιοποιεί τη δυνατότητα αυτή τόσο εντός της αρχικής προθεσμίας για την υποβολή δικαιολογητικών όσο και εντός της προθεσμίας για την προσκόμιση ελλειπόντων ή τη συμπλήρωση ήδη υποβληθέντων δικαιολογητικών, κατά την έννοια του άρθρου 102 του ν. 4412/2016, ως ανωτέρω προβλέπεται. Η παρούσα ρύθμιση εφαρμόζεται αναλόγως και όταν η αναθέτουσα αρχή ζητήσει την προσκόμιση των δικαιολογητικών κατά τη διαδικασία αξιολόγησης των προσφορών ή αιτήσεων συμμετοχής και πριν από το στάδιο κατακύρωσης, κατ'εφαρμογή της διάταξης του πρώτου εδαφίου της παρ. 5 του άρθρου 79 του ν. 4412/2016, τηρουμένων των αρχών της ίσης μεταχείρισης και της διαφάνειας.

Απορρίπτεται η προσφορά του προσωρινού αναδόχου, καταπίπτει υπέρ της αναθέτουσας αρχής η εγγύηση συμμετοχής του και η κατακύρωση γίνεται στον προσφέροντα που υπέβαλε την αμέσως επόμενη πλέον συμφέρουσα από οικονομική άποψη προσφορά, τηρουμένης της ανωτέρω διαδικασίας, εάν:

- i) κατά τον έλεγχο των παραπάνω δικαιολογητικών διαπιστωθεί ότι τα στοιχεία που δηλώθηκαν με το Ευρωπαϊκό Ενιαίο Έγγραφο Σύμβασης (ΕΕΕΣ) είναι εκ προθέσεως απατηλά, ή έχουν υποβληθεί πλαστά αποδεικτικά στοιχεία, ή
- ii) δεν υποβληθούν στο προκαθορισμένο χρονικό διάστημα τα απαιτούμενα πρωτότυπα ή αντίγραφα των παραπάνω δικαιολογητικών, ή
- iii) από τα δικαιολογητικά που προσκομίσθηκαν νομίμως και εμπροθέσμως, δεν αποδεικνύεται η μη συνδρομή των λόγων αποκλεισμού σύμφωνα με την παράγραφο 2.2.3 (λόγοι αποκλεισμού) ή η πλήρωση μιας ή περισσότερων από τις απαιτήσεις των κριτηρίων ποιοτικής επιλογής σύμφωνα με τις παραγράφους 2.2.4 έως 2.2.8 (κριτήρια ποιοτικής επιλογής) της παρούσας.

Σε περίπτωση έγκαιρης και προσηκούσας ενημέρωσης της αναθέτουσας αρχής για μεταβολές στις προϋποθέσεις, τις οποίες ο προσωρινός ανάδοχος είχε δηλώσει με το Ευρωπαϊκό Ενιαίο Έγγραφο Σύμβασης (ΕΕΕΣ)

ότι πληροί, οι οποίες εσφαλμένα εγγράφον ή μη τις οποίες μεταβολές διαβέβη γνώση μετά την δήλωση και μέχρι την ημέρα της σύναψης της σύμβασης (οψιγενείς μεταβολές), δεν καταπίπτει υπέρ της Αναθέτουσας Αρχής η εγγύηση συμμετοχής του.

Αν κανένας από τους προσφέροντες δεν υποβάλλει αληθή ή ακριβή δήλωση ή δεν προσκομίζει ένα ή περισσότερα από τα απαιτούμενα έγγραφα και δικαιολογητικά ή δεν αποδειξει ότι: α) δεν βρίσκεται σε μία από τις καταστάσεις της παραγράφου 2.2.3 της παρούσας διακήρυξης και β) πληροί τα σχετικά κριτήρια ποιοτικής επιλογής τα οποία έχουν καθοριστεί σύμφωνα με τις παραγράφους 2.2.4 -2.2.8 της παρούσας διακήρυξης, η διαδικασία ματαιώνεται.

Η διαδικασία ελέγχου των παραπάνω δικαιολογητικών ολοκληρώνεται με τη σύνταξη πρακτικού από την Επιτροπή του Διαγωνισμού, στο οποίο αναγράφεται η τυχόν συμπλήρωση δικαιολογητικών σύμφωνα με όσα ορίζονται ανωτέρω (παράγραφος 3.1.2.1.) και τη διαβίβασή του στο αποφαινόμενο όργανο της αναθέτουσας αρχής για τη λήψη απόφασης είτε για την κατακύρωση της σύμβασης είτε για τη ματαίωση της διαδικασίας.

3.3 Κατακύρωση - σύναψη σύμβασης

3.3.1. Τα αποτελέσματα του ελέγχου των παραπάνω δικαιολογητικών κατακύρωσης και της εισήγησης της Επιτροπής Διαγωνισμού επικυρώνονται με την απόφαση κατακύρωσης, στην οποία ενσωματώνεται η απόφαση έγκρισης του πρακτικού κατάταξης των προσφερόντων και ανάδειξης προσωρινού αναδόχου, σε συνέχεια της αξιολόγησης των οικονομικών προσφορών τους.

Η αναθέτουσα αρχή κοινοποιεί, μέσω της λειτουργικότητας της «Επικοινωνίας», σε όλους τους οικονομικούς φορείς που έλαβαν μέρος στη διαδικασία ανάθεσης, εκτός από όσους αποκλείστηκαν οριστικά, ιδίως δυνάμει της παρ. 1 του άρθρου 72 του ν. 4412/2016, την απόφαση κατακύρωσης, στην οποία αναφέρονται υποχρεωτικά οι προθεσμίες για την αναστολή της σύναψης σύμβασης, σύμφωνα με τα άρθρα 360 έως 372 του ν. 4412/2016, μαζί με αντίγραφο των πρακτικών κατάταξης των προσφερόντων και ανάδειξης προσωρινού αναδόχου, και, επιπλέον, αναρτά τα δικαιολογητικά του προσωρινού αναδόχου στα «Συνημμένα Ηλεκτρονικού Διαγωνισμού».

Μετά την έκδοση και κοινοποίηση της απόφασης κατακύρωσης οι προσφέροντες λαμβάνουν γνώση των οικονομικών προσφορών που αποσφραγίστηκαν, της κατάταξης των προσφορών και των υποβληθέντων δικαιολογητικών κατακύρωσης, με ενέργειες της αναθέτουσας αρχής. Κατά της απόφασης κατακύρωσης χωρεί προδικαστική προσφυγή ενώπιον της ΕΑΔΗΣΥ, σύμφωνα με την παράγραφο 3.4 της παρούσας. Δεν επιτρέπεται η άσκηση άλλης διοικητικής προσφυγής κατά της ανωτέρω απόφασης.

3.3.2. Η απόφαση κατακύρωσης καθίσταται οριστική, εφόσον συντρέξουν οι ακόλουθες προϋποθέσεις σωρευτικά:

- α) κοινοποιηθεί η απόφαση κατακύρωσης σε όλους τους οικονομικούς φορείς που δεν έχουν αποκλειστεί οριστικά,
- β) παρέλθει άπρακτη η προθεσμία άσκησης προδικαστικής προσφυγής ή σε περίπτωση άσκησης, παρέλθει άπρακτη η προθεσμία άσκησης αίτησης αναστολής κατά της απόφασης της ΕΑΔΗΣΥ και σε περίπτωση άσκησης αίτησης αναστολής κατά της απόφασης της ΕΑΔΗΣΥ, εκδοθεί απόφαση επί της αίτησης, με την επιφύλαξη της χορήγησης προσωρινής διαταγής, σύμφωνα με όσα ορίζονται στο τελευταίο εδάφιο της παρ. <http://www.eaadhsy.gr/n4412/n4412fulltextlinks.html> 4 του άρθρου 372 του ν. 4412/2016,
- γ) ολοκληρωθεί επιτυχώς ο προσυμβατικός έλεγχος από το Ελεγκτικό Συνέδριο, σύμφωνα με τα άρθρα 324 έως 327 του ν. 4700/2020, εφόσον απαιτείται, και
- δ) ο προσωρινός ανάδοχος, υποβάλλει, στην περίπτωση που απαιτείται και έπειτα από σχετική πρόσκληση, υπεύθυνη δήλωση, που υπογράφεται σύμφωνα με όσα ορίζονται στο άρθρο 79Α του ν. 4412/2016, στην οποία δηλώνεται ότι, δεν έχουν επέλθει στο πρόσωπό του οψιγενείς μεταβολές κατά την έννοια του άρθρου 104 του ν. 4412/2016 και μόνον στην περίπτωση του προσυμβατικού ελέγχου ή της άσκησης προδικαστικής προσφυγής κατά της απόφασης κατακύρωσης. Η υπεύθυνη δήλωση ελέγχεται από την αναθέτουσα αρχή

και μνημονεύεται στο Συμφωνητικό. Η δήλωση ελέγχεται από την Επιτροπή Διαγωνισμού, η οποία εισηγείται προς το αρμόδιο αποφαινόμενο όργανο.

Μετά από την οριστικοποίηση της απόφασης κατακύρωσης η αναθέτουσα αρχή προσκαλεί τον ανάδοχο, μέσω της λειτουργικότητας της «Επικοινωνίας» του ηλεκτρονικού διαγωνισμού στο ΕΣΗΔΗΣ, να προσέλθει για υπογραφή του συμφωνητικού, θέτοντάς του προθεσμία δεκαπέντε (15) ημερών από την κοινοποίηση της σχετικής ειδικής πρόσκλησης. Η σύμβαση θεωρείται συναφθείσα με την κοινοποίηση της πρόσκλησης του προηγούμενου εδαφίου στον ανάδοχο.

Πριν την υπογραφή της σύμβασης υποβάλλεται η υπεύθυνη δήλωση της κοινής απόφασης των Υπουργών Ανάπτυξης και Επικρατείας 20977/23-8-2007 (Β' 1673) «Δικαιολογητικά για την τήρηση των μητρώων του ν. 3310/2005 όπως τροποποιήθηκε με το ν. 3414/2005».

Στην περίπτωση που ο ανάδοχος δεν προσέλθει να υπογράψει το ως άνω συμφωνητικό μέσα στην ταχθείσα προθεσμία, με την επιφύλαξη αντικειμενικών λόγων ανωτέρας βίας, κηρύσσεται έκπτωτος, καταπίπτει υπέρ της αναθέτουσας αρχής η εγγυητική επιστολή συμμετοχής του και ακολουθείται η ίδια ως άνω διαδικασία για τον προσφέροντα που υπέβαλε την αμέσως επόμενη πλέον συμφέρουσα από οικονομική άποψη προσφορά. Αν κανένας από τους προσφέροντες δεν προσέλθει για την υπογραφή του συμφωνητικού, η διαδικασία ανάθεσης ματαιώνεται σύμφωνα με την παράγραφο 3.5 της παρούσας Διακήρυξης. Στην περίπτωση αυτή, η αναθέτουσα αρχή μπορεί να αναζητήσει αποζημίωση, πέρα από την καταπίπτουσα εγγυητική επιστολή, ιδίως δυνάμει των άρθρων 197 και 198 του ΑΚ.

Εάν η αναθέτουσα αρχή δεν απευθύνει την ειδική πρόσκληση για την υπογραφή του συμφωνητικού εντός χρονικού διαστήματος εξήντα (60) ημερών από την οριστικοποίηση της απόφασης κατακύρωσης, με την επιφύλαξη της ύπαρξης επιτακτικού λόγου δημόσιου συμφέροντος ή αντικειμενικών λόγων ανωτέρας βίας, ο ανάδοχος δικαιούται να απέχει από την υπογραφή του συμφωνητικού, χωρίς να εκπέσει η εγγύηση συμμετοχής του, καθώς και να αναζητήσει αποζημίωση ιδίως δυνάμει των άρθρων 197 και 198 του ΑΚ.

3.4 Προδικαστικές Προσφυγές - Προσωρινή και οριστική Δικαστική Προστασία

Α. Κάθε ενδιαφερόμενος, ο οποίος έχει ή είχε συμφέρον να του ανατεθεί η συγκεκριμένη δημόσια σύμβαση και έχει υποστεί ή ενδέχεται να υποστεί ζημία από εκτελεστή πράξη ή παράλειψη της αναθέτουσας αρχής κατά παράβαση της ευρωπαϊκής ενωσιακής ή εσωτερικής νομοθεσίας στον τομέα των δημοσίων συμβάσεων, έχει δικαίωμα να προσφύγει στην ΕΑΔΗΣΥ, σύμφωνα με τα ειδικότερα οριζόμενα στα άρθρα 345 επ. ν. 4412/2016 και 1 επ. π.δ. 39/2017, στρεφόμενος με προδικαστική προσφυγή, κατά πράξης ή παράλειψης της αναθέτουσας αρχής, προσδιορίζοντας ειδικώς τις νομικές και πραγματικές αιτιάσεις που δικαιολογούν το αίτημά του.

Σε περίπτωση προσφυγής κατά πράξης της αναθέτουσας αρχής, η προθεσμία για την άσκηση της προδικαστικής προσφυγής είναι:

(α) δέκα (10) ημέρες από την κοινοποίηση της προσβαλλόμενης πράξης στον ενδιαφερόμενο οικονομικό φορέα αν η πράξη κοινοποιήθηκε με ηλεκτρονικά μέσα ή τηλεομοιοτυπία ή

(β) δεκαπέντε (15) ημέρες από την κοινοποίηση της προσβαλλόμενης πράξης σε αυτόν αν χρησιμοποιήθηκαν άλλα μέσα επικοινωνίας, άλλως

(γ) δέκα (10) ημέρες από την πλήρη, πραγματική ή τεκμαιρόμενη, γνώση της πράξης που βλάπτει τα συμφέροντα του ενδιαφερόμενου οικονομικού φορέα. Ειδικά για την άσκηση προσφυγής κατά προκήρυξης, η πλήρης γνώση αυτής τεκμαίρεται μετά την πάροδο δεκαπέντε (15) ημερών από τη δημοσίευση στο ΚΗΜΔΗΣ.

Σε περίπτωση παράλειψης που αποδίδεται στην αναθέτουσα αρχή, η προθεσμία για την άσκηση της προδικαστικής προσφυγής είναι δεκαπέντε (15) ημέρες από την επομένη της συντέλεσης της προσβαλλόμενης παράλειψης.

Οι προθεσμίες ως προς την υποβολή των προδικαστικών προσφυγών και των παρεμβάσεων αρχίζουν την επομένη της ημέρας της προαναφερθείσας κατά περίπτωση κοινοποίησης ή γνώσης και λήγουν όταν περάσει ολόκληρη η τελευταία ημέρα και ώρα 23:59:59 και, αν αυτή είναι εξαιρετέα ή Σάββατο, όταν περάσει ολόκληρη η επομένη εργάσιμη ημέρα και ώρα 23:59:59.

Η προδικαστική προσφυγή του κτύπου είναι υποχρεωτική με τη διαδικασία του κτύπου εντύπου του Παραρτήματος Ι του π.δ/τος 39/2017 και κατατίθεται ηλεκτρονικά μέσω της λειτουργικότητας «Επικοινωνία» στην ηλεκτρονική περιοχή του συγκεκριμένου διαγωνισμού, επιλέγοντας την ένδειξη «Προδικαστική Προσφυγή» σύμφωνα με το άρθρο 18 της Κ.Υ.Α. Προμήθειες και Υπηρεσίες.

Για το παραδεκτό της άσκησης της προδικαστικής προσφυγής κατατίθεται παράβολο από τον προσφεύγοντα υπέρ του Ελληνικού Δημοσίου, σύμφωνα με όσα ορίζονται στο άρθρο 363 Ν. 4412/2016 . Η επιστροφή του παραβόλου στον προσφεύγοντα γίνεται: α) σε περίπτωση ολικής ή μερικής αποδοχής της προσφυγής του, β) όταν η αναθέτουσα αρχή ανακαλεί την προσβαλλόμενη πράξη ή προβαίνει στην οφειλόμενη ενέργεια πριν από την έκδοση της απόφασης της ΕΑΔΗΣΥ επί της προσφυγής, γ) σε περίπτωση παραίτησης του προσφεύγοντα από την προσφυγή του έως και δέκα (10) ημέρες από την κατάθεση της προσφυγής.

Η προθεσμία για την άσκηση της προδικαστικής προσφυγής και η άσκησή της κωλύουν τη σύναψη της σύμβασης επί ποινή ακυρότητας, η οποία διαπιστώνεται με απόφαση της ΕΑΔΗΣΥ μετά από άσκηση προδικαστικής προσφυγής, σύμφωνα με το άρθρο 368 του ν. 4412/2016 και 20 π.δ. 39/2017. Όμως, μόνη η άσκηση της προδικαστικής προσφυγής δεν κωλύει την πρόοδο της διαγωνιστικής διαδικασίας, υπό την επιφύλαξη χορήγησης από το Κλιμάκιο προσωρινής προστασίας σύμφωνα με το άρθρο 366 παρ. 1-2 ν. 4412/2016 και 15 παρ. 1-4 π.δ. 39/2017.

Η προηγούμενη παράγραφος δεν εφαρμόζεται στην περίπτωση που, κατά τη διαδικασία σύναψης της παρούσας σύμβασης, υποβληθεί μόνο μία (1) προσφορά.

Μετά την, κατά τα ως άνω, ηλεκτρονική κατάθεση της προδικαστικής προσφυγής η αναθέτουσα αρχή, μέσω της λειτουργίας «Επικοινωνία» :

α) Κοινοποιεί την προσφυγή το αργότερο έως την επομένη εργάσιμη ημέρα από την κατάθεσή της σε κάθε ενδιαφερόμενο τρίτο, ο οποίος μπορεί να θίγεται από την αποδοχή της προσφυγής, προκειμένου να ασκήσει το, προβλεπόμενο από τα άρθρα 362 παρ. 3 και 7 π.δ. 39/2017, δικαίωμα παρέμβασής του στη διαδικασία εξέτασης της προσφυγής, για τη διατήρηση της ισχύος της προσβαλλόμενης πράξης, προσκομίζοντας όλα τα κρίσιμα έγγραφα που έχει στη διάθεσή του.

β) Διαβιβάζει στην ΕΑΔΗΣΥ, το αργότερο εντός δεκαπέντε (15) ημερών από την ημέρα κατάθεσης, τον πλήρη φάκελο της υπόθεσης, τα αποδεικτικά κοινοποίησης στους ενδιαφερόμενους τρίτους αλλά και την Έκθεση Απόψεων της επί της προσφυγής. Στην Έκθεση Απόψεων η αναθέτουσα αρχή μπορεί να παραθέσει αρχική ή συμπληρωματική αιτιολογία για την υποστήριξη της προσβαλλόμενης με την προδικαστική προσφυγή πράξης.

γ) Κοινοποιεί σε όλα τα μέρη την Έκθεση Απόψεων, τις Παρεμβάσεις και τα σχετικά έγγραφα που τυχόν τη συνοδεύουν, μέσω του ηλεκτρονικού τόπου του διαγωνισμού το αργότερο έως την επομένη εργάσιμη ημέρα από την κατάθεσή τους.

δ) Συμπληρωματικά υπομνήματα κατατίθενται από οποιοδήποτε από τα μέρη μέσω της πλατφόρμας του ΕΣΗΔΗΣ το αργότερο εντός πέντε (5) ημερών από την κοινοποίηση των απόψεων της αναθέτουσας αρχής .

Η άσκηση της προδικαστικής προσφυγής αποτελεί προϋπόθεση για την άσκηση των ένδικων βοηθημάτων της αίτησης αναστολής και της αίτησης ακύρωσης του άρθρου 372 ν. 4412/2016 κατά των εκτελεστών πράξεων ή παραλείψεων της αναθέτουσας αρχής .

Β. Όποιος έχει έννομο συμφέρον μπορεί να ζητήσει, με το ίδιο δικόγραφο εφαρμοζόμενων αναλογικά των διατάξεων του π.δ. 18/1989, την αναστολή εκτέλεσης της απόφασης της Ε.Α.ΔΗ.ΣΥ. και την ακύρωσή της ενώπιον του αρμόδιου Διοικητικού Δικαστηρίου³¹. Το αυτό ισχύει και σε περίπτωση σιωπηρής απόρριψης της προδικαστικής προσφυγής από την Ε.Α.ΔΗ.ΣΥ. Δικαίωμα άσκησης του ως άνω ένδικου βοηθήματος έχει

³¹ Πρβλ. άρθρο 372 παρ. 3 του ν. 4412/2016, σύμφωνα με το οποίο: «Αρμόδιο για την εκδίκαση των υποθέσεων του παρόντος είναι το Διοικητικό Εφετείο της έδρας της αναθέτουσας αρχής. Κατ' εξαίρεση, διαφορές οποίες προκύπτουν από την ανάθεση δημόσιων συμβάσεων που εμπίπτουν στο πεδίο εφαρμογής των Οδηγιών 2014/24/ΕΕ και 2014/25/ΕΕ, με εκτιμώμενη αξία μεγαλύτερη των δεκαπέντε εκατομμυρίων (15.000.000) ευρώ, εκδικάζονται από το Συμβούλιο της Επικρατείας». Κατά συνέπεια, με βάση την εκτιμώμενη αξία εκάστης σύμβασης, η α.α. συμπληρώνει στο παρόν άρθρο της Διακήρυξης, το αρμόδιο, ανά περίπτωση, Δικαστήριο, ήτοι το Διοικητικό Εφετείο ή το Συμβούλιο της Επικρατείας αναλόγως.

και η αναθέτουσα αρχή των Ε.Α.ΔΗ.ΣΥ. κάνει δεκτή την προδικαστική προσφυγή, αλλά και αυτός του οποίου έχει γίνει εν μέρει δεκτή η προδικαστική προσφυγή.

Με την απόφαση της Ε.Α.ΔΗ.ΣΥ. λογίζονται ως συμπροσβαλλόμενες και όλες οι συναφείς προς την ανωτέρω απόφαση πράξεις ή παραλείψεις της αναθέτουσας αρχής, εφόσον έχουν εκδοθεί ή συντελεστεί αντιστοίχως έως τη συζήτηση της ως άνω αίτησης στο Δικαστήριο.

Η αίτηση αναστολής και ακύρωσης περιλαμβάνει μόνο αιτιάσεις που είχαν προταθεί με την προδικαστική προσφυγή ή αφορούν στη διαδικασία ενώπιον της Ε.Α.ΔΗ.ΣΥ. ή το περιεχόμενο των αποφάσεών της. Η αναθέτουσα αρχή, εφόσον ασκήσει την αίτηση της παρ. 1 του άρθρου 372 του ν. 4412/2016, μπορεί να προβάλει και οψιγενείς ισχυρισμούς αναφορικά με τους επιτακτικούς λόγους δημοσίου συμφέροντος, οι οποίοι καθιστούν αναγκαία την άμεση ανάθεση της σύμβασης.³²

Η ως άνω αίτηση κατατίθεται στο αρμόδιο δικαστήριο μέσα σε προθεσμία δέκα (10) ημερών από την κοινοποίηση ή την πλήρη γνώση της απόφασης ή από την παρέλευση της προθεσμίας για την έκδοση της απόφασης επί της προδικαστικής προσφυγής, ενώ η δικάσιμος για την εκδίκαση της αίτησης δεν πρέπει να απέχει πέραν των εξήντα (60) ημερών από την κατάθεση του δικογράφου.³³

Αντίγραφο της αίτησης με κλήση κοινοποιείται με τη φροντίδα του αιτούντος προς την Ε.Α.ΔΗ.ΣΥ., την αναθέτουσα αρχή, αν δεν έχει ασκήσει αυτή την αίτηση, και προς κάθε τρίτο ενδιαφερόμενο, την κλήτευση του οποίου διατάσσει με πράξη του ο Πρόεδρος ή ο προεδρεύων του αρμόδιου Δικαστηρίου ή Τμήματος έως την επόμενη ημέρα από την κατάθεση της αίτησης. Ο αιτών υποχρεούται, επί ποινή απαραδέκτου του ενδίκου βοηθήματος, να προβεί στις παραπάνω κοινοποιήσεις εντός αποκλειστικής προθεσμίας δύο (2) ημερών από την έκδοση και την παραλαβή της ως άνω πράξης του Δικαστηρίου. Εντός αποκλειστικής προθεσμίας δέκα (10) ημερών από την ως άνω κοινοποίηση της αίτησης κατατίθεται η παρέμβαση και διαβιβάζονται ο φάκελος και οι απόψεις των παθητικώς νομιμοποιούμενων. Εντός της ίδιας προθεσμίας κατατίθενται στο Δικαστήριο και τα στοιχεία που υποστηρίζουν τους ισχυρισμούς των διαδίκων.

Επιπρόσθετα, η παρέμβαση κοινοποιείται με επιμέλεια του παρεμβαίνοντος στα λοιπά μέρη της δίκης εντός δύο (2) ημερών από την κατάθεσή της, αλλιώς λογίζεται ως απαραδέκτη. Το διατακτικό της δικαστικής απόφασης εκδίδεται εντός δεκαπέντε (15) ημερών από τη συζήτηση της αίτησης ή από την προθεσμία για την υποβολή υπομνημάτων.

Η προθεσμία για την άσκηση και η άσκηση της αίτησης ενώπιον του αρμόδιου δικαστηρίου κωλύουν τη σύναψη της σύμβασης μέχρι την έκδοση της οριστικής δικαστικής απόφασης, εκτός εάν με προσωρινή διαταγή ο αρμόδιος δικαστής αποφανθεί διαφορετικά. Επίσης, η προθεσμία για την άσκηση και η άσκηση της αίτησης κωλύουν την πρόοδο της διαδικασίας ανάθεσης για χρονικό διάστημα δεκαπέντε (15) ημερών από την άσκηση της αίτησης, εκτός εάν με την προσωρινή διαταγή ο αρμόδιος δικαστής αποφανθεί διαφορετικά.³⁴ Για την άσκηση της αίτησης κατατίθεται παράβολο, σύμφωνα με τα ειδικότερα οριζόμενα στο άρθρο 372 παρ. 5 του ν. 4412/2016.

Αν ο ενδιαφερόμενος δεν αιτήθηκε ή αιτήθηκε ανεπιτυχώς την αναστολή και η σύμβαση υπογράφηκε και η εκτέλεσή της ολοκληρώθηκε πριν από τη συζήτηση της αίτησης, εφαρμόζεται αναλόγως η παρ. 2 του άρθρου 32 του π.δ. 18/1989.

Αν το Δικαστήριο ακυρώσει πράξη ή παράλειψη της αναθέτουσας αρχής μετά τη σύναψη της σύμβασης, το κύρος της τελευταίας δεν θίγεται, εκτός αν πριν από τη σύναψη αυτής είχε ανασταλεί η διαδικασία σύναψης της σύμβασης. Στην περίπτωση που η σύμβαση δεν είναι άκυρη, ο ενδιαφερόμενος δικαιούται να αξιώσει αποζημίωση, σύμφωνα με τα αναφερόμενα στο άρθρο 373 του ν. 4412/2016.

Με την επιφύλαξη των διατάξεων του ν. 4412/2016, για την εκδίκαση των διαφορών του παρόντος άρθρου εφαρμόζονται οι διατάξεις του π.δ. 18/1989.

Γ. Οι προθεσμίες των άρθρων 365, 366 και 367 του ν. 4412/2016 για την εξέταση των προδικαστικών προσφυγών και την έκδοση της απόφασης της ΕΑΔΗΣΥ, αναστέλλονται κατά το διάστημα από 1η μέχρι και 31 Αυγούστου 2025. Κατά το χρονικό διάστημα της αναστολής οι προδικαστικές προσφυγές, τα αιτήματα

³² Πρβλ. άρθρο 372 παρ. 1 και 2 του ν. 4412/2016.

³³ Πρβλ. άρθρο 372 παρ. 4 του ν. 4412/2016.

³⁴ Πρβλ. άρθρο 372 παρ. 6 του ν. 4412/2016.

αναστολής της διαγωνιστικής διαδικασίας, και τα κριτήρια λήψης αποφασιστικών μέτρων που αφορούν κατεπείγουσες περιπτώσεις για λόγους δημοσίου συμφέροντος ή διαγωνιστικές διαδικασίες που αφορούν σε συμβάσεις προμηθειών, που χρηματοδοτούνται, εν όλω ή εν μέρει, από το ΕΤΠΑ / ΕΣΠΑ2021-2027, εξετάζονται από Κλιμάκια Διακοπών της ΕΑΔΗΣΥ, τα οποία ορίζονται με απόφαση του Εκτελεστικού Συμβουλίου της.

3.5 Ματαίωση Διαδικασίας

Η αναθέτουσα αρχή ματαιώνει ή δύναται να ματαιώσει εν όλω ή εν μέρει, αιτιολογημένα, τη διαδικασία ανάθεσης, για τους λόγους και υπό τους όρους του άρθρου 106 του ν. 4412/2016, μετά από γνώμη της αρμόδιας Επιτροπής του Διαγωνισμού. Επίσης, αν διαπιστωθούν σφάλματα ή παραλείψεις σε οποιοδήποτε στάδιο της διαδικασίας ανάθεσης, μπορεί, μετά από γνώμη της ως άνω Επιτροπής, να ακυρώσει μερικώς τη διαδικασία ή να αναμορφώσει ανάλογα το αποτέλεσμά της ή να αποφασίσει την επανάληψή της από το σημείο που εμφιλοχώρησε το σφάλμα ή η παράλειψη.

Ειδικότερα, η αναθέτουσα αρχή ματαιώνει τη διαδικασία σύναψης όταν αυτή αποβεί άγονη είτε λόγω μη υποβολής προσφοράς είτε λόγω απόρριψης όλων των προσφορών, καθώς και στην περίπτωση του δευτέρου εδαφίου της παρ. 7 του άρθρου 105, περί κατακύρωσης και σύναψης σύμβασης.

Επίσης μπορεί να ματαιώσει τη διαδικασία: α) λόγω παράτυπης διεξαγωγής της διαδικασίας ανάθεσης, εκτός εάν μπορεί να θεραπεύσει το σφάλμα ή την παράλειψη σύμφωνα με την παρ. 3 του άρθρου 106, β) αν οι οικονομικές και τεχνικές παράμετροι που σχετίζονται με τη διαδικασία ανάθεσης άλλαξαν ουσιωδώς και η εκτέλεση του συμβατικού αντικείμενου δεν ενδιαφέρει πλέον την αναθέτουσα αρχή ή τον φορέα για τον οποίο προορίζεται το υπό ανάθεση αντικείμενο, γ) αν λόγω ανωτέρας βίας, δεν είναι δυνατή η κανονική εκτέλεση της σύμβασης, δ) αν η επιλεγείσα προσφορά κριθεί ως μη συμφέρουσα από οικονομική άποψη, ε) στην περίπτωση των παρ. 3 και 4 του άρθρου 97, περί χρόνου ισχύος προσφορών, στ) για άλλους επιτακτικούς λόγους δημοσίου συμφέροντος, όπως ιδίως, δημόσιας υγείας ή προστασίας του περιβάλλοντος.

4.1 Εγγυήσεις (καλής εκτέλεσης, καλής λειτουργίας)

4.1.1 Για την υπογραφή της σύμβασης απαιτείται η παροχή εγγύησης καλής εκτέλεσης, σύμφωνα με το άρθρο 72 παρ. 4 του ν. 4412/2016, το ύψος της οποίας ανέρχεται σε ποσοστό 4% επί της εκτιμώμενης αξίας της σύμβασης ή του τμήματος της σύμβασης και κατατίθεται μέχρι και την υπογραφή του συμφωνητικού.

Η εγγύηση καλής εκτέλεσης, προκειμένου να γίνει αποδεκτή, πρέπει να περιλαμβάνει κατ' ελάχιστον τα αναφερόμενα στην παράγραφο 2.1.5. στοιχεία της παρούσας και επιπλέον τον αριθμό και τον τίτλο της σχετικής σύμβασης. Το περιεχόμενό της είναι σύμφωνο με το υπόδειγμα που περιλαμβάνεται στο Παράρτημα VIII της Διακήρυξης και τα οριζόμενα στο άρθρο 72 του ν. 4412/2016.

Η εγγύηση καλής εκτέλεσης της σύμβασης καλύπτει συνολικά και χωρίς διακρίσεις την εφαρμογή όλων των όρων της σύμβασης και κάθε απαίτηση της αναθέτουσας αρχής έναντι του αναδόχου.

Σε περίπτωση τροποποίησης της σύμβασης κατά την παράγραφο 4.5, η οποία συνεπάγεται αύξηση της συμβατικής αξίας, ο ανάδοχος οφείλει να καταθέσει μέχρι την υπογραφή της τροποποιημένης σύμβασης, συμπληρωματική εγγύηση καλής εκτέλεσης, το ύψος της οποίας ανέρχεται σε ποσοστό 4% επί του ποσού της αύξησης της αξίας της σύμβασης.

Η εγγύηση καλής εκτέλεσης καταπίπτει υπέρ της αναθέτουσας αρχής στην περίπτωση παραβίασης, από τον ανάδοχο, των όρων της σύμβασης, όπως αυτή ειδικότερα ορίζει.

Ο χρόνος ισχύος της εγγύησης καλής εκτέλεσης πρέπει να είναι μεγαλύτερος από τον συμβατικό χρόνο παράδοσης, για διάστημα δύο(2) μηνών.

Η/Οι εγγύηση/εις καλής εκτέλεσης επιστρέφεται/ονται στο σύνολό του/ς μετά από την ποσοτική και ποιοτική παραλαβή του συνόλου του αντικειμένου της σύμβασης.

Σε περίπτωση που στο πρωτόκολλο οριστικής και ποσοτικής παραλαβής αναφέρονται παρατηρήσεις ή υπάρχει εκπρόθεσμη παράδοση, η επιστροφή της εγγύησης καλής εκτέλεσης γίνεται μετά από την αντιμετώπιση, σύμφωνα με όσα προβλέπονται, των παρατηρήσεων και του εκπρόθεσμου. Αν τα αγαθά είναι διαιρετά και η παράδοση γίνεται, σύμφωνα με τη σύμβαση, τμηματικά, οι εγγυήσεις καλής εκτέλεσης και προκαταβολής αποδεσμεύονται σταδιακά, κατά το ποσόν που αναλογεί στην αξία του μέρους της ποσότητας των αγαθών που παραλήφθηκε οριστικά. Για τη σταδιακή αποδέσμευσή τους απαιτείται προηγούμενη γνωμοδότηση του αρμόδιου συλλογικού οργάνου. Εάν στο πρωτόκολλο παραλαβής αναφέρονται παρατηρήσεις ή υπάρχει εκπρόθεσμη παράδοση, η παραπάνω σταδιακή αποδέσμευση γίνεται μετά από την αντιμετώπιση, σύμφωνα με όσα προβλέπονται, των παρατηρήσεων και του εκπρόθεσμου.

4.1.2. Εγγύηση καλής λειτουργίας

Απαιτείται η προσκόμιση «εγγύηση καλής λειτουργίας» για την αποκατάσταση των ελαττωμάτων που ανακύπτουν ή των ζημιών που προκαλούνται από δυσλειτουργία των αγαθών κατά την περίοδο εγγύησης καλής λειτουργίας. Το ύψος της «εγγύησης καλής λειτουργίας» ορίζεται στο 2% της αξίας της σύμβασης/τμήματος και προσαυξάνεται κατά 1% για κάθε επιπλέον έτος εγγύησης που προσφέρεται από τον υποψήφιο ανάδοχο πέραν των δύο (2) πρώτων. Η επιστροφή της ανωτέρω εγγύησης λαμβάνει χώρα μετά από την ολοκλήρωση της περιόδου εγγύησης καλής λειτουργίας, σύμφωνα και με τα οριζόμενα στην παράγραφο 6.6 της παρούσας. Το περιεχόμενό της είναι σύμφωνο με το υπόδειγμα που περιλαμβάνεται στο Παράρτημα VIII της Διακήρυξης και τα οριζόμενα στο άρθρο 72 του ν. 4412/2016.

4.2 Συμβατικό Πλαίσιο - Εφαρμοστέα Νομοθεσία

Κατά την εκτέλεση της σύμβασης εφαρμόζονται οι διατάξεις του ν. 4412/2016, οι όροι της παρούσας διακήρυξης και συμπληρωματικά ο Αστικός Κώδικας.

4.3 Όροι εκτέλεσης της σύμβασης

4.3.1 Κατά την εκτέλεση της σύμβασης ο ανάδοχος τηρεί τις υποχρεώσεις στους τομείς του περιβαλλοντικού, κοινωνικοασφαλιστικού και εργατικού δικαίου, που έχουν θεσπισθεί με το δίκαιο της Ένωσης, το εθνικό δίκαιο, συλλογικές συμβάσεις ή διεθνείς διατάξεις περιβαλλοντικού, κοινωνικοασφαλιστικού και εργατικού δικαίου, οι οποίες απαριθμούνται στο Παράρτημα Χ του Προσαρτήματος Α'.

Η τήρηση των εν λόγω υποχρεώσεων από τον ανάδοχο και τους υπεργολάβους του ελέγχεται και βεβαιώνεται από τα όργανα που επιβλέπουν την εκτέλεση της σύμβασης και τις αρμόδιες δημόσιες αρχές και υπηρεσίες που ενεργούν εντός των ορίων της ευθύνης και της αρμοδιότητάς τους.

4.3.2 Στις συμβάσεις προμηθειών προϊόντων που εμπίπτουν στο πεδίο εφαρμογής του ν. 4819/2021, επιπλέον του όρου της παρ. 4.3.1 περιλαμβάνεται ο όρος ότι ο ανάδοχος υποχρεούται κατά την υπογραφή της σύμβασης και καθ' όλη τη διάρκεια εκτέλεσης να τηρεί τις υποχρεώσεις των παραγράφων 1, 4 και 5 του άρθρου 11 του ν. 4819/2021. Η τήρηση των υποχρεώσεων ελέγχεται από την αναθέτουσα αρχή μέσω του αρχείου δημοσιοποίησης εγγεγραμμένων παραγωγών στο Εθνικό Μητρώο Παραγωγών (ΕΜΠΑ) που τηρείται στην ηλεκτρονική σελίδα του Ε.Ο.ΑΝ. εντός της προθεσμίας της παραγράφου 4 του άρθρου 105 του ν. 4412/2016 και αποτελεί προϋπόθεση για την υπογραφή του συμφωνητικού, στο οποίο γίνεται υποχρεωτικά μνεία του αριθμού ΕΜΠΑ του υπόχρεου παραγωγού. Η μη τήρηση των υποχρεώσεων της παρούσας παραγράφου έχει τις συνέπειες της παραγράφου 7 του άρθρου 105 του ν. 4412/2016.

4.3.3. Ο ανάδοχος δεσμεύεται ότι :

α) σε όλα τα στάδια που προηγήθηκαν της σύμβασης δεν ενήργησε αθέμιτα, παράνομα ή καταχρηστικά και ότι θα εξακολουθήσει να μην ενεργεί κατ' αυτόν τον τρόπο κατά το στάδιο εκτέλεσης της σύμβασης,

β) ότι θα δηλώσει αμελλητί στην αναθέτουσα αρχή, από τη στιγμή που λάβει γνώση, οποιαδήποτε κατάσταση (ακόμη και ενδεχόμενη) σύγκρουσης συμφερόντων (προσωπικών, οικογενειακών, οικονομικών, πολιτικών ή άλλων κοινών συμφερόντων, συμπεριλαμβανομένων και αντικρουόμενων επαγγελματικών συμφερόντων) μεταξύ των νομίμων ή εξουσιοδοτημένων εκπροσώπων του καθώς και υπαλλήλων ή συνεργατών τους οποίους απασχολεί στην εκτέλεση της σύμβασης (π.χ. με σύμβαση υπεργολαβίας) και μελών του προσωπικού της αναθέτουσας αρχής που εμπλέκονται καθ' οιονδήποτε τρόπο στη διαδικασία εκτέλεσης της σύμβασης ή/και μπορούν να επηρεάσουν την έκβαση και τις αποφάσεις της αναθέτουσας αρχής περί την εκτέλεσή της, οποτεδήποτε και εάν η κατάσταση αυτή προκύψει κατά τη διάρκεια εκτέλεσης της σύμβασης.

Οι υποχρεώσεις και οι απαγορεύσεις της ρήτρας αυτής ισχύουν, αν ο ανάδοχος είναι ένωση, για όλα τα μέλη της ένωσης, καθώς και για τους υπεργολάβους που χρησιμοποιεί. Στο συμφωνητικό περιλαμβάνεται σχετική δεσμευτική δήλωση τόσο του αναδόχου όσο και των υπεργολάβων του.

4.4 Υπεργολαβία

4.4.1. Ο Ανάδοχος δεν απαλλάσσεται από τις συμβατικές του υποχρεώσεις και ευθύνες λόγω ανάθεσης της εκτέλεσης τμήματος/τμημάτων της σύμβασης σε υπεργολάβους. Η τήρηση των υποχρεώσεων της παρ. 2 του άρθρου 18 του ν. 4412/2016 από υπεργολάβους δεν αίρει την ευθύνη του κυρίου αναδόχου.

4.4.2. Κατά την υπογραφή της σύμβασης ο κύριος ανάδοχος υποχρεούται να αναφέρει στην αναθέτουσα αρχή το όνομα, τα στοιχεία επικοινωνίας και τους νόμιμους εκπροσώπους των υπεργολάβων του, οι οποίοι συμμετέχουν στην εκτέλεση αυτής, εφόσον είναι γνωστά τη συγκεκριμένη χρονική στιγμή. Επιπλέον, υποχρεούται να γνωστοποιεί στην αναθέτουσα αρχή κάθε αλλαγή των πληροφοριών αυτών, κατά τη διάρκεια της σύμβασης, καθώς και τις απαιτούμενες πληροφορίες σχετικά με κάθε νέο υπεργολάβο, τον οποίο ο κύριος ανάδοχος χρησιμοποιεί εν συνεχεία στην εν λόγω σύμβαση, προσκομίζοντας τα σχετικά συμφωνητικά/δηλώσεις συνεργασίας. Σε περίπτωση διακοπής της συνεργασίας του Αναδόχου με υπεργολάβο/ υπεργολάβους της σύμβασης, αυτός υποχρεούται σε άμεση γνωστοποίηση της διακοπής αυτής στην Αναθέτουσα Αρχή, οφείλει δε να διασφαλίσει την ομαλή εκτέλεση του τμήματος/ των τμημάτων της σύμβασης είτε από τον ίδιο, είτε από νέο υπεργολάβο τον οποίο θα γνωστοποιήσει στην αναθέτουσα αρχή κατά την ως άνω διαδικασία. .

4.4.3. Η αναθέτουσα αρχή επαληθεύει τη συνδρομή των λόγων αποκλεισμού για τους υπεργολάβους, όπως αυτοί περιγράφονται στην παράγραφο 2.2.3. και με τα αποδεικτικά μέσα της παραγράφου 2.2.9.2 της παρούσας, εφόσον το(α) τμήμα(τα) της σύμβασης, το(α) οποίο(α) ο ανάδοχος προτίθεται να αναθέσει υπό μορφή υπεργολαβίας σε τρίτους, υπερβαίνουν σωρευτικά το ποσοστό του τριάντα τοις εκατό (30%) της συνολικής αξίας της σύμβασης. Επιπλέον, προκειμένου να μην αθετούνται οι υποχρεώσεις της παρ. 2 του άρθρου 18 του ν. 4412/2016, δύναται να επαληθεύσει τους ως άνω λόγους και για τμήμα ή τμήματα της σύμβασης που υπολείπονται του ως άνω ποσοστού.

Όταν από την ως άνω επιλογή λύση προκύπτει, ο ανάδοχος υφίσταται υποχρέωση να απαιτεί ή δύναται να απαιτήσει την αντικατάστασή του, κατά τα ειδικότερα αναφερόμενα στις παρ. 5 και 6 του άρθρου 131 του ν. 4412/2016.

4.5 Τροποποίηση σύμβασης κατά τη διάρκειά της

Η σύμβαση μπορεί να τροποποιείται κατά τη διάρκειά της, χωρίς να απαιτείται νέα διαδικασία σύναψης σύμβασης, μόνο σύμφωνα με τους όρους και τις προϋποθέσεις του άρθρου 132 του ν. 4412/2016 και κατόπιν γνωμοδότησης της Επιτροπής της περ. β της παρ. 11 του άρθρου 221 του ν. 4412/2016.

Μετά τη λύση της σύμβασης λόγω της έκπτωσης του αναδόχου, σύμφωνα με το άρθρο 203 του ν. 4412/2016 και την παράγραφο 5.2. της παρούσας, όπως και σε περίπτωση καταγγελίας για όλους λόγους της παραγράφου 4.6, πλην αυτού της περ. (α), η αναθέτουσα αρχή δύναται να προσκαλέσει τον επόμενο, κατά σειρά κατάταξης οικονομικό φορέα που συμμετέχει στην παρούσα διαδικασία ανάθεσης της συγκεκριμένης σύμβασης και να του προτείνει να αναλάβει το ανεκτέλεστο αντικείμενο της σύμβασης, με τους ίδιους όρους και προϋποθέσεις και σε τίμημα που δεν θα υπερβαίνει την προσφορά που αυτός είχε υποβάλει (ρήτρα υποκατάστασης). Η σύμβαση συνάπτεται εφόσον εντός της τεθείσας προθεσμίας περιέλθει στην αναθέτουσα αρχή έγγραφη και ανεπιφύλακτη αποδοχή της. Η άπρακτη πάροδος της προθεσμίας θεωρείται ως απόρριψη της πρότασης.

4.6 Δικαίωμα μονομερούς λύσης της σύμβασης

4.6.1. Η αναθέτουσα αρχή μπορεί, με τις προϋποθέσεις που ορίζουν οι κείμενες διατάξεις, να καταγγείλει τη σύμβαση κατά τη διάρκεια της εκτέλεσής της, εφόσον:

α) η σύμβαση υποστεί ουσιώδη τροποποίηση, κατά την έννοια της παρ. 4 του άρθρου 132 του ν. 4412/2016, που θα απαιτούσε νέα διαδικασία σύναψης σύμβασης

β) ο ανάδοχος, κατά το χρόνο της ανάθεσης της σύμβασης, τελούσε σε μια από τις καταστάσεις που αναφέρονται στην παράγραφο 2.2.3.1 και, ως εκ τούτου, θα έπρεπε να έχει αποκλειστεί από τη διαδικασία σύναψης της σύμβασης,

γ) η σύμβαση δεν έπρεπε να ανατεθεί στον ανάδοχο λόγω σοβαρής παραβίασης των υποχρεώσεων που υπέχει από τις Συνθήκες και την Οδηγία 2014/24/ΕΕ, η οποία έχει αναγνωριστεί με απόφαση του Δικαστηρίου της Ένωσης στο πλαίσιο διαδικασίας δυνάμει του άρθρου 258 της ΣΛΕΕ.

δ) ο ανάδοχος καταδικαστεί αμετάκλητα, κατά τη διάρκεια εκτέλεσης της σύμβασης, για ένα από τα αδικήματα που αναφέρονται στην παρ. 2.2.3.1 της παρούσας,

ε) ο ανάδοχος πτωχεύσει ή υπαχθεί σε διαδικασία ειδικής εκκαθάρισης ή τεθεί υπό αναγκαστική διαχείριση από εκκαθαριστή ή από το δικαστήριο ή υπαχθεί σε διαδικασία πτωχευτικού συμβιβασμού ή αναστείλει τις επιχειρηματικές του δραστηριότητες ή υπαχθεί σε διαδικασία εξυγίανσης και δεν τηρεί τους όρους αυτής ή εάν βρεθεί σε οποιαδήποτε ανάλογη κατάσταση, προκύπτουσα από παρόμοια διαδικασία, προβλεπόμενη σε εθνικές διατάξεις νόμου.

Η αναθέτουσα αρχή μπορεί να μην καταγγείλει τη σύμβαση, υπό την προϋπόθεση ότι ο ανάδοχος ο οποίος θα βρεθεί σε μία εκ των καταστάσεων που αναφέρονται στην περίπτωση αυτή αποδεικνύει ότι είναι σε θέση να εκτελέσει τη σύμβαση, λαμβάνοντας υπόψη τις ισχύουσες διατάξεις και τα μέτρα για τη συνέχιση της επιχειρηματικής του λειτουργίας.

στ) ο ανάδοχος παραβεί αποδεδειγμένα τις υποχρεώσεις του που απορρέουν από την δέσμευση ακεραιότητας της παρ. 4.3.3. της παρούσας, ως αναλυτικά περιγράφονται στο συνημμένο στην παρούσα σχέδιο σύμβασης.

5.1 Τρόπος πληρωμής

5.1.1. Η πληρωμή του αναδόχου θα πραγματοποιηθεί τμηματικά με τον πιο κάτω τρόπο :

A) Το **100%** της συμβατικής αξίας μετά την οριστική παραλαβή των υλικών/τμημάτων και των παραδοτέων τους...

B)

1. 50% του συμβατικού τιμήματος με την παραλαβή των φάσεων 1 και 2, ανεξάρτητα για κάθε ένα από τα τμήματα 1 και 2
2. το υπόλοιπο 50% με την παραλαβή του συνόλου των φάσεων και των παραδοτέων της σύμβασης κάθε τμήματος

Όταν δεν δηλώνεται από τον Οικονομικό Φορέα ένας από τους ανωτέρω τρόπους πληρωμής, τεκμαίρεται ο Α' τρόπος, ο οποίος θα είναι και ο συμβατικός τρόπος πληρωμής.

Η πληρωμή του συμβατικού τιμήματος θα γίνεται με την προσκόμιση των νομίμων παραστατικών και δικαιολογητικών που προβλέπονται από τις διατάξεις του άρθρου 200 παρ. 4 του ν. 4412/2016, καθώς και κάθε άλλου δικαιολογητικού που τυχόν ήθελε ζητηθεί από τις αρμόδιες υπηρεσίες που διενεργούν τον έλεγχο και την πληρωμή.

5.1.2. Τον Ανάδοχο βαρύνουν οι υπέρ τρίτων κρατήσεις, ως και κάθε άλλη επιβάρυνση, σύμφωνα με την κείμενη νομοθεσία, μη συμπεριλαμβανομένου Φ.Π.Α., για την παράδοση του υλικού στον τόπο και με τον τρόπο που προβλέπεται στα έγγραφα της σύμβασης. Ιδίως βαρύνεται με τις ακόλουθες κρατήσεις (με την επιφύλαξη της πλήρους ενεργοποίησης των κρατήσεων του ν.4912/2022):

α) Για τις συμβάσεις αξίας άνω των χιλίων (1.000) ευρώ, μη συμπεριλαμβανομένου ΦΠΑ, ανεξαρτήτως της πηγής προέλευσης της χρηματοδότησης, κράτηση ύψους 0,1%, η οποία υπολογίζεται επί της αξίας κάθε πληρωμής προ φόρων και κρατήσεων της αρχικής, καθώς και κάθε συμπληρωματικής σύμβασης υπέρ της Ενιαίας Αρχής Δημοσίων Συμβάσεων.

β) Κράτηση ύψους 0,02% υπέρ της ανάπτυξης και συντήρησης του ΟΠΣ ΕΣΗΔΗΣ, η οποία υπολογίζεται επί της αξίας, εκτός ΦΠΑ, της αρχικής, καθώς και κάθε συμπληρωματικής σύμβασης. Το ποσό αυτό παρακρατείται σε κάθε πληρωμή από την Αναθέτουσα Αρχή στο όνομα και για λογαριασμό του Υπουργείου Ψηφιακής Διακυβέρνησης, σύμφωνα με την παρ. 6 του άρθρου 36 του Ν. 4412/2016. **Μέχρι την έκδοση της κοινής απόφασης της παρ. 6 του άρθρου 36 του ν. 4412/2016, η ως άνω κράτηση δεν επιβάλλεται**³⁵.

Οι υπέρ τρίτων κρατήσεις υπόκεινται στο εκάστοτε ισχύον αναλογικό τέλος χαρτοσήμου 3% και στην επ' αυτού εισφορά υπέρ ΟΓΑ 20%.

Με κάθε πληρωμή θα γίνεται η προβλεπόμενη από την κείμενη νομοθεσία παρακράτηση φόρου εισοδήματος αξίας 4% επί του καθαρού ποσού.

5.1.3.

Ο ανάδοχος συμπληρώνει στο πεδίο ΒΤ-11: Στοιχείο αναφοράς αγαθού του Εθνικού Μορφότυπου Ηλεκτρονικού Τιμολογίου:

[επιλέγεται από την Α.Α. μία από τις κάτωθι περιπτώσεις]

1) «ΑΔΑ Ανάληψης» [όταν η αναθέτουσα αρχή είναι φορέας αποκλειστικά της **Κεντρικής Διοίκησης** σύμφωνα με το άρθρο 14 του ν. 4270/2014 (Α.143) και οι δαπάνες της βαρύνουν τον **Τακτικό Προϋπολογισμό**],

³⁵ Πρβλ. παρ. 1 άρθρου 25 του ν. 5039/2023 (Α' 83), σύμφωνα με την οποία: «Στο άρθρο 376 του ν. 4412/2016 (Α' 147) περί μεταβατικών διατάξεων, προστίθεται παρ. 18, ως εξής: «18. Μέχρι την έκδοση της κοινής απόφασης της παρ. 6 του άρθρου 36 η κράτηση της παρ. 1 του ιδίου άρθρου του πρώτου εδαφίου της ίδιας παραγράφου δεν επιβάλλεται.»

5.2 Κήρυξη οικονομικού φορέα εκπτώτου - Κυρώσεις

5.2.1. Ο ανάδοχος κηρύσσεται υποχρεωτικά έκπτωτος από τη σύμβαση και από κάθε δικαίωμα που απορρέει από αυτήν, με απόφαση της αναθέτουσας αρχής, ύστερα από γνωμοδότηση του αρμόδιου συλλογικού οργάνου (Επιτροπή Παρακολούθησης και Παραλαβής):

α) στην περίπτωση της παρ. 7 του άρθρου 105 περί κατακύρωσης και σύναψης σύμβασης,

β) στην περίπτωση που δεν εκπληρώσει τις υποχρεώσεις του που απορρέουν από τη σύμβαση ή/και δεν συμμορφωθεί με τις σχετικές γραπτές εντολές της υπηρεσίας, που είναι σύμφωνες με τη σύμβαση ή τις κείμενες διατάξεις, εντός του συμφωνημένου χρόνου εκτέλεσης της σύμβασης,

γ) εφόσον δεν παραδώσει ή δεν αντικαταστήσει τα συμβατικά αγαθά ή δεν επισκευάσει ή δεν συντηρήσει αυτά μέσα στον συμβατικό χρόνο ή στον χρόνο παράτασης που του δόθηκε, σύμφωνα με όσα προβλέπονται στο άρθρο 206 του ν. 4412/2016, με την επιφύλαξη της επόμενης παραγράφου.

Στην περίπτωση συνδρομής λόγου έκπτωσης του αναδόχου από σύμβαση κατά την ως άνω περίπτωση γ, η αναθέτουσα αρχή κοινοποιεί στον ανάδοχο ειδική όχληση, η οποία μνημονεύει τις διατάξεις του άρθρου 203 του ν. 4412/2016 και περιλαμβάνει συγκεκριμένη περιγραφή των ενεργειών στις οποίες οφείλει να προβεί ο ανάδοχος, προκειμένου να συμμορφωθεί, μέσα σε προθεσμία 20 ημερών από την κοινοποίηση της ανωτέρω όχλησης. Αν η προθεσμία που τεθεί με την ειδική όχληση, παρέλθει, χωρίς ο ανάδοχος να συμμορφωθεί, κηρύσσεται έκπτωτος μέσα σε προθεσμία τριάντα (30) ημερών από την άπρακτη πάροδο της προθεσμίας συμμόρφωσης, με απόφαση της αναθέτουσας αρχής.

Ο ανάδοχος δεν κηρύσσεται έκπτωτος για λόγους που αφορούν σε υπαιτιότητα του φορέα εκτέλεσης της σύμβασης ή αν συντρέχουν λόγοι ανωτέρας βίας.

Στον οικονομικό φορέα, που κηρύσσεται έκπτωτος από τη σύμβαση, επιβάλλονται, με απόφαση του αποφαινόμενου οργάνου, ύστερα από γνωμοδότηση του αρμόδιου οργάνου, το οποίο υποχρεωτικά καλεί τον ενδιαφερόμενο προς παροχή εξηγήσεων, αθροιστικά οι παρακάτω κυρώσεις:

α) ολική κατάπτωση της εγγύησης συμμετοχής ή καλής εκτέλεσης της σύμβασης κατά περίπτωση,

β) Καταλογισμός του διαφέροντος, που προκύπτει εις βάρος της αναθέτουσας αρχής, εφόσον αυτή προμηθευτεί τα αγαθά, που δεν προσκομίστηκαν προσηκόντως από τον έκπτωτο οικονομικό φορέα, αναθέτοντας το ανεκτέλεστο αντικείμενο της σύμβασης στον επόμενο κατά σειρά κατάταξης οικονομικό φορέα που είχε λάβει μέρος στη διαδικασία ανάθεσης της σύμβασης. Αν ο οικονομικός φορέας του προηγούμενου εδαφίου δεν αποδεχθεί την ανάθεση της σύμβασης, η αναθέτουσα αρχή μπορεί να προμηθευτεί τα αγαθά, που δεν προσκομίστηκαν προσηκόντως από τον έκπτωτο οικονομικό φορέα, από τρίτο οικονομικό φορέα είτε με διενέργεια νέας διαδικασίας ανάθεσης σύμβασης είτε με προσφυγή στη διαδικασία διαπραγμάτευσης, χωρίς προηγούμενη δημοσίευση, εφόσον συντρέχουν οι προϋποθέσεις του άρθρου 32 του ν. 4412/2016. Το διαφέρον υπολογίζεται με τον ακόλουθο τύπο:

$\Delta = (TKT - TKE) \times \Pi \text{ Όπου: } \Delta = \text{Διαφέρον που θα προκύψει εις βάρος της αναθέτουσας αρχής, εφόσον αυτή προμηθευτεί τα αγαθά που δεν προσκομίστηκαν προσηκόντως από τον έκπτωτο οικονομικό φορέα, σύμφωνα με τα ανωτέρω αναφερόμενα. Το διαφέρον λαμβάνει θετικές τιμές, αλλιώς θεωρείται ίσο με μηδέν.}$

TKT = Τιμή κατακύρωσης της προμήθειας των αγαθών, που δεν προσκομίστηκαν προσηκόντως από τον έκπτωτο οικονομικό φορέα στον νέο ανάδοχο.

TKE = Τιμή κατακύρωσης της προμήθειας των αγαθών, που δεν προσκομίστηκαν προσηκόντως από τον έκπτωτο οικονομικό φορέα, σύμφωνα με τη σύμβαση από την οποία κηρύχθηκε έκπτωτος ο οικονομικός φορέας.

Π = Συντελεστής προστίμου προκαταβολής που καθορίζεται με την ετήσια τιμή που προκύπτει στην αναθέτουσα αρχή από την έκπτωση του αναδόχου ο οποίος λαμβάνει την τιμή 1,01.

Ο καταλογισμός του διαφέροντος επιβάλλεται στον έκπτωτο οικονομικό φορέα με απόφαση της αναθέτουσας αρχής, που εκδίδεται σε αποκλειστική προθεσμία δεκαοκτώ (18) μηνών μετά την έκδοση και την κοινοποίηση της απόφασης κήρυξης εκπτώτου, και εφόσον κατακυρωθεί η προμήθεια των αγαθών που δεν προσκομίστηκαν προσηκόντως από τον έκπτωτο οικονομικό φορέα σε τρίτο οικονομικό φορέα. Για την είσπραξη του διαφέροντος από τον έκπτωτο οικονομικό φορέα μπορεί να εφαρμόζεται η διαδικασία του Κώδικα Είσπραξης Δημόσιων Εσόδων. Το διαφέρον εισπράττεται υπέρ της αναθέτουσας αρχής.

γ) Επιπλέον, μπορεί να επιβληθεί προσωρινός αποκλεισμός του αναδόχου από το σύνολο των συμβάσεων προμηθειών ή υπηρεσιών των φορέων που εμπίπτουν στις διατάξεις του ν. 4412/2016 κατά τα ειδικότερα προβλεπόμενα στο άρθρο 74 του ως άνω νόμου, περί αποκλεισμού οικονομικού φορέα από δημόσιες συμβάσεις.

5.2.2. Αν το υλικό φορτωθεί - παραδοθεί ή αντικατασταθεί μετά τη λήξη του συμβατικού χρόνου και μέχρι λήξης του χρόνου της παράτασης που χορηγήθηκε, σύμφωνα με το άρθρο 206 του Ν.4412/16, επιβάλλεται πρόστιμο πέντε τοις εκατό (5%) επί της συμβατικής αξίας της ποσότητας που παραδόθηκε εκπρόθεσμα.

Το παραπάνω πρόστιμο υπολογίζεται επί της συμβατικής αξίας των εκπρόθεσμα παραδοθέντων υλικών, χωρίς ΦΠΑ. Εάν τα υλικά που παραδόθηκαν εκπρόθεσμα επηρεάζουν τη χρησιμοποίηση των υλικών που παραδόθηκαν εμπρόθεσμα, το πρόστιμο υπολογίζεται επί της συμβατικής αξίας της συνολικής ποσότητας αυτών.

Κατά τον υπολογισμό του χρονικού διαστήματος της καθυστέρησης για φόρτωση- παράδοση ή αντικατάσταση των υλικών, με απόφαση του αποφαινομένου οργάνου, ύστερα από γνωμοδότηση του αρμοδίου οργάνου, δεν λαμβάνεται υπόψη ο χρόνος που παρήλθε πέραν του εύλογου, κατά τα διάφορα στάδια των διαδικασιών, για το οποίο δεν ευθύνεται ο ανάδοχος και παρατείνεται, αντίστοιχα, ο χρόνος φόρτωσης - παράδοσης.

Η είσπραξη του προστίμου και των τόκων επί της προκαταβολής γίνεται με παρακράτηση από το ποσό πληρωμής του αναδόχου ή, σε περίπτωση ανεπάρκειας ή έλλειψης αυτού, με ισόποση κατάπτωση της εγγύησης καλής εκτέλεσης και προκαταβολής αντίστοιχα, εφόσον ο ανάδοχος δεν καταθέσει το απαιτούμενο ποσό.

Σε περίπτωση ένωσης οικονομικών φορέων, το πρόστιμο και οι τόκοι επιβάλλονται αναλόγως σε όλα τα μέλη της ένωσης.

5.3 Διοικητικές προσφυγές κατά τη διαδικασία εκτέλεσης των συμβάσεων

Ο ανάδοχος μπορεί κατά των αποφάσεων που επιβάλλουν σε βάρος του κυρώσεις, δυνάμει των όρων των άρθρων 5.2 (Κήρυξη οικονομικού φορέα εκπτώτου - Κυρώσεις), 6.1. (Χρόνος παράδοσης υλικών), 6.4. (Απόρριψη συμβατικών υλικών – αντικατάσταση), καθώς και κατ' εφαρμογή των συμβατικών όρων να ασκήσει προσφυγή για λόγους νομιμότητας και ουσίας ενώπιον του φορέα που εκτελεί τη σύμβαση μέσα σε ανατρεπτική προθεσμία (30) ημερών από την ημερομηνία της κοινοποίησης ή της πλήρους γνώσης της σχετικής απόφασης. Η εμπρόθεσμη άσκηση της προσφυγής αναστέλλει τις επιβαλλόμενες κυρώσεις. Επί της προσφυγής αποφασίζει το αρμοδίως αποφαινόμενο όργανο, ύστερα από γνωμοδότηση του προβλεπόμενου στο τελευταίο εδάφιο της περίπτωσης β' της παραγράφου 11 του άρθρου 221 του ν.4412/2016 οργάνου, εντός προθεσμίας τριάντα (30) ημερών από την άσκησή της, άλλως θεωρείται ως σιωπηρώς απορριφθείσα. Κατά της απόφασης αυτής δεν χωρεί η άσκηση άλλης οποιασδήποτε φύσης διοικητικής προσφυγής. Αν κατά της απόφασης που επιβάλλει κυρώσεις δεν ασκηθεί εμπρόθεσμα η προσφυγή ή αν απορριφθεί αυτή από το αποφαινόμενο αρμοδίως όργανο, η απόφαση καθίσταται οριστική. Αν ασκηθεί εμπρόθεσμα προσφυγή, αναστέλλονται οι συνέπειες της απόφασης μέχρι αυτή να οριστικοποιηθεί.

5.4 Δικαστική επίλυση διαφορών

Κάθε διαφορά μεταξύ των συμβαλλόμενων μερών που προκύπτει από τις συμβάσεις που συνάπτονται στο πλαίσιο της παρούσας διακήρυξης, επιλύεται με την άσκηση προσφυγής ή αγωγής στο Διοικητικό Εφετείο της Περιφέρειας, στην οποία εκτελείται εκάστη σύμβαση, κατά τα ειδικότερα οριζόμενα στις παρ. 1 έως και 6 του άρθρου 205Α του ν. 4412/2016. Πριν από την άσκηση της προσφυγής στο Διοικητικό Εφετείο προηγείται υποχρεωτικά η τήρηση της ενδικοφανούς διαδικασίας που προβλέπεται στο άρθρο 205 του ν.

4412/2016 και την παράγραφο 5 της παρούσας διακήρυξης, η προσφυγή απορρίπτεται ως απαράδεκτη. Αν ο ανάδοχος της σύμβασης είναι κοινοπραξία, η προσφυγή ασκείται είτε από την ίδια είτε από όλα τα μέλη της. Δεν απαιτείται η τήρηση ενδικοφανούς διαδικασίας αν ασκείται από τον ενδιαφερόμενο αγωγή, στο δικόγραφο της οποίας δεν σωρεύεται αίτημα ακύρωσης ή τροποποίησης διοικητικής πράξης ή παράλειψης.

6.1 Χρόνος παράδοσης υλικών

6.1.1. Ο ανάδοχος υποχρεούται να παραδώσει τα υλικά για κάθε τμήμα στο ίδιο χρονικό διάστημα όπως αυτό ορίζεται στο Παράρτημα Ι της διακήρυξης.

Ο συμβατικός χρόνος παράδοσης των υλικών μπορεί να παρατείνεται, πριν από τη λήξη του αρχικού συμβατικού χρόνου παράδοσης, υπό τις ακόλουθες σωρευτικές προϋποθέσεις: α) τηρούνται οι όροι του άρθρου 132 περί τροποποίησης συμβάσεων κατά τη διάρκειά τους, β) έχει εκδοθεί αιτιολογημένη απόφαση του αρμόδιου αποφαινόμενου οργάνου της αναθέτουσας αρχής μετά από γνωμοδότηση αρμόδιου συλλογικού οργάνου, είτε με πρωτοβουλία της αναθέτουσας αρχής και εφόσον συμφωνεί ο ανάδοχος, είτε ύστερα από σχετικό αίτημα του αναδόχου, το οποίο υποβάλλεται υποχρεωτικά πριν από τη λήξη του συμβατικού χρόνου, γ) το χρονικό διάστημα της παράτασης είναι ίσο ή μικρότερο από τον αρχικό συμβατικό χρόνο παράδοσης. Στην περίπτωση παράτασης του συμβατικού χρόνου παράδοσης, ο χρόνος παράτασης δεν συνυπολογίζεται στον συμβατικό χρόνο παράδοσης³⁷.

Στην περίπτωση παράτασης του συμβατικού χρόνου παράδοσης έπειτα από αίτημα του αναδόχου, επιβάλλονται οι κυρώσεις που προβλέπονται στην παράγραφο 5.2.2 της παρούσης.

Με αιτιολογημένη απόφαση του αρμόδιου αποφαινόμενου οργάνου, η οποία εκδίδεται ύστερα από γνωμοδότηση του οργάνου της περ. β' της παρ. 11 του άρθρου 221 του ν. 4412/2016, ο συμβατικός χρόνος φόρτωσης παράδοσης των υλικών μπορεί να μετατίθεται. Μετάθεση επιτρέπεται μόνο όταν συντρέχουν λόγοι ανωτέρας βίας ή άλλοι ιδιαιτέρως σοβαροί λόγοι, που καθιστούν αντικειμενικώς αδύνατη την εμπρόθεσμη παράδοση των συμβατικών ειδών. Στις περιπτώσεις μετάθεσης του συμβατικού χρόνου φόρτωσης παράδοσης δεν επιβάλλονται κυρώσεις.

6.1.2. Εάν λήξει ο συμβατικός χρόνος παράδοσης, χωρίς να υποβληθεί εγκαίρως αίτημα παράτασης ή, εάν λήξει ο παραταθείς, κατά τα ανωτέρω, χρόνος, χωρίς να παραδοθεί το υλικό, ο ανάδοχος κηρύσσεται έκπτωτος.

6.1.3. Ο ανάδοχος υποχρεούται να ειδοποιεί την υπηρεσία που εκτελεί την προμήθεια, την αποθήκη υποδοχής των υλικών και την επιτροπή παραλαβής, για την ημερομηνία που προτίθεται να παραδώσει το υλικό, τουλάχιστον πέντε (5) εργάσιμες ημέρες νωρίτερα.

Μετά από κάθε προσκόμιση υλικού στην αποθήκη υποδοχής αυτών, ο ανάδοχος υποχρεούται να υποβάλει στην υπηρεσία αποδεικτικό, θεωρημένο από τον υπεύθυνο της αποθήκης, στο οποίο αναφέρεται η ημερομηνία προσκόμισης, το υλικό, η ποσότητα και ο αριθμός της σύμβασης σε εκτέλεση της οποίας προσκομίστηκε.

6.2 Παραλαβή υλικών - Χρόνος και τρόπος παραλαβής υλικών

6.2.1. Η παραλαβή των υλικών γίνεται από επιτροπές, πρωτοβάθμιες ή και δευτεροβάθμιες, που συγκροτούνται σύμφωνα με την παρ. 11 περ. β του άρθρου 221 του Ν.4412/16³⁸ σύμφωνα με τα οριζόμενα στο άρθρο 208 του ως άνω νόμου. Κατά την διαδικασία παραλαβής των υλικών διενεργείται ποσοτικός και ποιοτικός έλεγχος και εφόσον το επιθυμεί μπορεί να παραστεί και ο προμηθευτής. Ο ποιοτικός έλεγχος των υλικών γίνεται με πρακτική δοκιμασία και εξέταση της λειτουργικότητάς τους.

Το κόστος της διενέργειας των ελέγχων βαρύνει τον ανάδοχο.

³⁷ Παρ. 1 και 2 άρθρου 206

³⁸ Άρθρο 221 παρ. 11 β) του ν. 4412/2016: "Για την παρακολούθηση και την παραλαβή της σύμβασης προμήθειας συγκροτείται τριμελής ή πενταμελής Επιτροπή παρακολούθησης και παραλαβής με απόφαση του αρμόδιου αποφαινόμενου οργάνου. Το όργανο αυτό εισηγείται για όλα τα θέματα παραλαβής του φυσικού αντικείμενου της σύμβασης, προβαίνοντας, σε μακροσκοπικούς, λειτουργικούς ή και επιχειρησιακούς ελέγχους του προς παραλαβή αντικείμενου της σύμβασης, εφόσον προβλέπεται από τη σύμβαση ή κρίνεται αναγκαίο, συντάσσει τα σχετικά πρωτόκολλα, παρακολουθεί και ελέγχει την προσήκουσα εκτέλεση όλων των όρων της σύμβασης και την εκπλήρωση των υποχρεώσεων του αναδόχου και εισηγείται τη λήψη των επιβεβλημένων μέτρων λόγω μη τήρησης των ως άνω όρων. Με απόφαση του αρμόδιου αποφαινόμενου οργάνου μπορεί να συγκροτείται δευτεροβάθμια επιτροπή παρακολούθησης και παραλαβής με τις παραπάνω αρμοδιότητες"

Η επιτροπή παραλαβής, μετά τους προβλεπόμενους ελέγχους, ορίζει τα πρωτόκολλα (μακροσκοπικό – οριστικό- παραλαβής του υλικού με παρατηρήσεις –απόρριψης των υλικών) σύμφωνα με την παρ.3 του άρθρου 208 του ν. 4412/16.

Τα πρωτόκολλα που συντάσσονται από τις επιτροπές (πρωτοβάθμιες – δευτεροβάθμιες) κοινοποιούνται υποχρεωτικά και στους αναδόχους.

Υλικά που απορρίφθηκαν ή κρίθηκαν παραληπτέα με έκπτωση επί της συμβατικής τιμής, με βάση τους ελέγχους που πραγματοποίησε η πρωτοβάθμια επιτροπή παραλαβής, μπορούν να παραπέμπονται για επανεξέταση σε δευτεροβάθμια επιτροπή παραλαβής ύστερα από αίτημα του αναδόχου ή αυτεπάγγελτα σύμφωνα με την παρ. 5 του άρθρου 208 του ν.4412/16. Τα έξοδα βαρύνουν σε κάθε περίπτωση τον ανάδοχο.

Επίσης, εάν ο τελευταίος διαφωνεί με τα αποτελέσματα των εργαστηριακών εξετάσεων που διενεργήθηκαν από πρωτοβάθμιες ή δευτεροβάθμιες επιτροπές παραλαβής μπορεί να ζητήσει εγγράφως εξέταση κατ' έφεση των οικείων αντιδειγμάτων, μέσα σε ανατρεπτική προθεσμία είκοσι (20) ημερών από την γνωστοποίηση σε αυτόν των αποτελεσμάτων της αρχικής εξέτασης, με τον τρόπο που περιγράφεται στην παρ. 8 του άρθρου 208 του Ν.4412/16.

Το αποτέλεσμα της κατ' έφεση εξέτασης είναι υποχρεωτικό και τελεσίδικο και για τα δύο μέρη.

Ο ανάδοχος δεν μπορεί να ζητήσει παραπομπή σε δευτεροβάθμια επιτροπή παραλαβής μετά τα αποτελέσματα της κατ' έφεση εξέτασης.

6.2.2. Η παραλαβή των υλικών και η έκδοση των σχετικών πρωτοκόλλων παραλαβής πραγματοποιείται μέσα στους καθοριζόμενους χρόνους που αναφέρονται στο Παράρτημα Ι της διακήρυξης και στα έγγραφα της σύμβασης.

Αν η παραλαβή των υλικών και η σύνταξη του σχετικού πρωτοκόλλου δεν πραγματοποιηθεί από την επιτροπή παρακολούθησης και παραλαβής μέσα στον οριζόμενο από τη σύμβαση χρόνο, θεωρείται ότι η παραλαβή συντελέστηκε αυτοδίκαια, με κάθε επιφύλαξη των δικαιωμάτων του Δημοσίου και εκδίδεται προς τούτο σχετική απόφαση του αρμοδίου αποφαινομένου οργάνου, με βάση μόνο το θεωρημένο από την υπηρεσία που παραλαμβάνει τα υλικά αποδεικτικό προσκόμισης τούτων, σύμφωνα δε με την απόφαση αυτή η αποθήκη του φορέα εκδίδει δελτίο εισαγωγής του υλικού και εγγραφής του στα βιβλία της, προκειμένου να πραγματοποιηθεί η πληρωμή του αναδόχου.

Ανεξάρτητα από την, κατά τα ανωτέρω, αυτοδίκαιη παραλαβή και την πληρωμή του αναδόχου, πραγματοποιούνται οι προβλεπόμενοι από την σύμβαση έλεγχοι από επιτροπή που συγκροτείται με απόφαση του αρμοδίου αποφαινομένου οργάνου, στην οποία δεν μπορεί να συμμετέχουν ο πρόεδρος και τα μέλη της επιτροπής που δεν πραγματοποίησε την παραλαβή στον προβλεπόμενο από την σύμβαση χρόνο. Η παραπάνω επιτροπή παραλαβής προβαίνει σε όλες τις διαδικασίες παραλαβής που προβλέπονται από την ως άνω παράγραφο 1 και το άρθρο 208 του ν. 4412/2016 και συντάσσει τα σχετικά πρωτόκολλα. Οι εγγυητικές επιστολές προκαταβολής και καλής εκτέλεσης δεν επιστρέφονται πριν από την ολοκλήρωση όλων των προβλεπόμενων από τη σύμβαση ελέγχων και τη σύνταξη των σχετικών πρωτοκόλλων.³⁹

6.3 Ειδικοί όροι ναύλωσης – ασφάλισης - ανακοίνωσης φόρτωσης και ποιοτικού ελέγχου στο εξωτερικό

Δεν προβλέπονται

6.4 Απόρριψη συμβατικών υλικών – Αντικατάσταση

6.4.1. Σε περίπτωση οριστικής απόρριψης ολόκληρης ή μέρους της συμβατικής ποσότητας των υλικών, με απόφαση του αποφαινομένου οργάνου ύστερα από γνωμοδότηση του αρμοδίου οργάνου, μπορεί να εγκρίνεται αντικατάστασή της με άλλη, που να είναι σύμφωνη με τους όρους της σύμβασης, μέσα σε τακτική προθεσμία που ορίζεται από την απόφαση αυτή.

6.4.2. Αν η αντικατάσταση γίνεται μετά τη λήξη του συμβατικού χρόνου, η προθεσμία που ορίζεται για την αντικατάσταση δεν μπορεί να είναι μεγαλύτερη του 1/2 του συνολικού συμβατικού χρόνου, ο δε ανάδοχος

³⁹ Στο άρθρο αυτό η Α.Α. μπορεί να χρησιμοποιήσει μεταβατικά τις οδηγίες που δίνονται στην ΥΑ Π1/2489/6.09.1995 (Β' 764), η οποία δεν έχει καταργηθεί.

θεωρείται ως εκπρόθεσμος και υπόκειται σε κήρυξη για εκπρόθεσμη παράδοση. Αν ο ανάδοχος δεν αντικαταστήσει τα υλικά που απορρίφθηκαν μέσα στην προθεσμία που του τάχθηκε και εφόσον έχει λήξει ο συμβατικός χρόνος, κηρύσσεται έκπτωτος και υπόκειται στις προβλεπόμενες κυρώσεις.

6.4.3. Η επιστροφή των υλικών που απορρίφθηκαν γίνεται σύμφωνα με τα προβλεπόμενα στις παρ. 2 και 3 του άρθρου 213 του ν. 4412/2016.

6.5 Δείγματα – Δειγματοληψία – Εργαστηριακές εξετάσεις

Δεν προβλέπεται

6.6 Εγγυημένη λειτουργία προμήθειας⁴⁰

Ο χρόνος εγγύησης για την καλή λειτουργία ή διατήρηση της κάθε προμήθειας ορίζεται σε τουλάχιστον δύο (2) έτη από την ημερομηνία παραλαβής της από την αρμόδια επιτροπή. Κατά την περίοδο της εγγυημένης λειτουργίας, ο ανάδοχος ευθύνεται για την καλή λειτουργία του αντικειμένου της προμήθειας. Επίσης, οφείλει κατά το χρόνο της εγγυημένης λειτουργίας να προβαίνει στην προβλεπόμενη συντήρηση και να αποκαταστήσει οποιαδήποτε βλάβη με τρόπο και σε χρόνο που περιγράφεται στις τεχνικές προδιαγραφές και στα λοιπά τεύχη της σύμβασης.

Για την παρακολούθηση της εκπλήρωσης των συμβατικών υποχρεώσεων του αναδόχου η επιτροπή παρακολούθησης και παραλαβής ή η ειδική επιτροπή που ορίζεται για τον σκοπό αυτόν από την αναθέτουσα αρχή⁴¹ προβαίνει στον απαιτούμενο έλεγχο της συμμόρφωσης του αναδόχου στα προβλεπόμενα στην σύμβαση για την εγγυημένη λειτουργία καθ' όλον τον χρόνο ισχύος της τηρώντας σχετικά πρακτικά. Σε περίπτωση μη συμμόρφωσης του αναδόχου προς τις συμβατικές του υποχρεώσεις, επιτροπή εισηγείται στο αποφαινόμενο όργανο της σύμβασης την έκπτωση του αναδόχου.

Μέσα σε ένα (1) μήνα από την λήξη του προβλεπόμενου χρόνου της εγγυημένης λειτουργίας η ως άνω επιτροπή συντάσσει σχετικό πρωτόκολλο παραλαβής της εγγυημένης λειτουργίας, στο οποίο αποφαίνεται για την συμμόρφωση του αναδόχου στις απαιτήσεις της σύμβασης. Σε περίπτωση μη συμμόρφωσης, ολικής ή μερικής, του αναδόχου, το συλλογικό όργανο μπορεί να προτείνει την κατάπτωση της εγγυήσεως καλής λειτουργίας που προβλέπεται στο άρθρο 72 του ν. 4412/2016 περί εγγυήσεων και στην παράγραφο 4.1.2 της παρούσας. Το πρωτόκολλο εγκρίνεται από το αρμόδιο αποφαινόμενο όργανο.

6.7 Υπηρεσίες Εγκατάστασης και Φιλοξενίας

Ο Ανάδοχος είναι υποχρεωμένος να εγκαταστήσει και να λειτουργήσει το προσφερόμενο Λογισμικό, σε Δημόσιο Ψηφιακό Κέντρο Δεδομένων το οποίο θα του υποδειχθεί από τον Δήμο. Για τον λόγο αυτό ο Ανάδοχος θα παραδώσει στο Δήμο τις απαιτήσεις των υποδομών για την ορθή λειτουργία της εφαρμογής.

Μέχρι την υπόδειξη από το Δήμο, του Ψηφιακού Κέντρου Δεδομένων στο οποίο τελικά θα εγκατασταθεί και θα φιλοξενηθεί η εφαρμογή, ο ανάδοχος δεσμεύεται να φιλοξενήσει την εφαρμογή, σε εγκατάσταση ευθύνης του ή σε ειδικό κέντρο φιλοξενίας δεδομένων (host center) χωρίς επιπλέον κόστος για το Δήμο.

Το μέγιστο χρονικό διάστημα φιλοξενίας από τον ανάδοχο θα είναι πέντε (5) έτη από την ημερομηνία παράδοσης της εφαρμογής. Σε αυτό το χρονικό διάστημα ο ανάδοχος υποχρεούται να κάνει μετάπτωση (migration) της εφαρμογής στο Ψηφιακό Κέντρο Δεδομένων που θα του υποδειχθεί, χωρίς επιπλέον κόστος για το Δήμο.

6.8 Αναπροσαρμογή τιμής⁴²

Το Συμβατικό Τμήμα του τμήματος του Έργου, που σύμφωνα με το χρονοδιάγραμμα της Σύμβασης έχει χρονική διάρκεια μεγαλύτερη των δώδεκα (12) ημερολογιακών μηνών από την υπογραφή της Αρχικής Σύμβασης, θα αναπροσαρμόζεται ετήσια με βάση τον παρακάτω τύπο:

$$T = T_{\text{προσφοράς}} * [1 + \Delta\text{TK}]$$

Όπου:

⁴⁰ Άρθρο 215 του ν. 4412/2016

⁴¹ Πρβλ άρθρο 215 ν. 4412/2016

⁴² Άρθρο 53 παρ. 9 του ν. 4412/2016

- ΔΤΚ: ο δείκτης τιμών καταναλωτή της συγκεκριμένης αγοράς, στην οποία υπάγονται οι υπηρεσίες που παρέχονται στο πλαίσιο της παρούσας, όπως έχει ανακοινωθεί από την Ελληνική Στατιστική Αρχή (ΕΛ.ΣΤΑΤ.) για τον μήνα που προηγείται του χρόνου παράδοσης των παραδοτέων, σε σχέση με τον ίδιο μήνα του έτους κατά το οποίο υποβλήθηκε η προσφορά του οικονομικού φορέα, και ανακοινώνεται σε μηνιαία βάση από το Υπουργείο Ανάπτυξης και Επενδύσεων
- Τ προσφοράς: η τιμή της οικονομικής προσφοράς του οικονομικού φορέα στον οποίο ανατίθεται η σύμβαση και
- Τ: η αναπροσαρμοσμένη τιμή.

Η αναπροσαρμογή της τιμής εφαρμόζεται μόνο αν, κατά τον χρόνο παράδοσης των αγαθών / υπηρεσιών, συντρέχουν αθροιστικά οι εξής συνθήκες:

α) η σύμβαση έχει διάρκεια μεγαλύτερη των δώδεκα μηνών και έχουν παρέλθει δώδεκα (12) μήνες τουλάχιστον από την καταληκτική ημερομηνία υποβολής των προσφορών,

β) ο δείκτης τιμών καταναλωτή (ΔΤΚ) είναι μικρότερος από μείον τρία τοις εκατό (-3%) και μεγαλύτερος από τρία τοις εκατό (3%),

γ) η αναθέτουσα αρχή διαθέτει τις απαραίτητες πιστώσεις για την εφαρμογή της αναπροσαρμογής της τιμής.

Σε περιπτώσεις τμηματικών παραδόσεων, η τιμή αναπροσαρμόζεται για τις ποσότητες που, σύμφωνα με τα έγγραφα της σύμβασης, προβλέπεται να παραδοθούν μετά την παρέλευση των δώδεκα (12) μηνών.

Σε περίπτωση εκπρόθεσμης παροχής των υπηρεσιών, με υπαιτιότητα του αναδόχου, ο χρόνος παράτασης δεν λαμβάνεται υπόψη για την αναπροσαρμογή.

6.9 Επικαιροποίηση τεχνικών προδιαγραφών κατά την εκτέλεση της σύμβασης

Εφόσον, μετά τη σύναψη της σύμβασης έχουν αντικατασταθεί, από τον κατασκευαστή, κάποια εκ των προσφερόμενων αγαθών με νεότερα είδη/ μοντέλα / εκδόσεις, ο ανάδοχος υποβάλλει στην αναθέτουσα αρχή πρόταση επικαιροποίησης, η οποία υπόκειται στην έγκριση της αναθέτουσας αρχής, κατόπιν γνωμοδότησης της Επιτροπής Παρακολούθησης- Παραλαβής. Στο πλαίσιο της πρότασης επικαιροποίησης, τα αγαθά που θα αντικαταστήσουν εκείνα που προσφέρθηκαν και αξιολογήθηκαν πρέπει είναι τουλάχιστον ισοδύναμα με τα προσφερθέντα. Εφόσον εγκριθεί η πρόταση, ο ανάδοχος υποχρεούται να προμηθεύσει τα επικαιροποιημένα αγαθά αντί των αρχικά προσφερθέντων, χωρίς πρόσθετη οικονομική επιβάρυνση της αναθέτουσας

Ο ΔΗΜΑΡΧΟΣ ΑΙΓΙΑΛΕΙΑΣ

ΠΑΝΑΓΙΩΤΗΣ ΑΝΔΡΙΟΠΟΥΛΟΣ

ΠΑΡΑΡΤΗΜΑ Ι – Αναλυτική Περιγραφή Φυσικού και Οικονομικού Αντικειμένου της Σύμβασης

ΜΕΡΟΣ Α - ΠΕΡΙΓΡΑΦΗ ΦΥΣΙΚΟΥ ΑΝΤΙΚΕΙΜΕΝΟΥ ΤΗΣ ΣΥΜΒΑΣΗΣ

ΠΕΡΙΒΑΛΛΟΝ ΤΗΣ ΣΥΜΒΑΣΗΣ

A.1 Συνοπτική Περιγραφή των υπηρεσιών και της λειτουργίας της Α.Α.

Η Αναθέτουσα Αρχή είναι Οργανισμός Τοπικής Αυτοδιοίκησης και η κύρια δραστηριότητά της είναι οι Γενικές Δημόσιες Υπηρεσίες.

A.2 Οργανωτική δομή της Α.Α.

Το ΤΜΗΜΑ ΑΝΑΠΤΥΞΗΣ, ΠΡΟΓΡΑΜΜΑΤΙΣΜΟΥ, ΟΡΓΑΝΩΣΗΣ ΠΛΗΡΟΦΟΡΙΚΗΣ, ΕΠΙΚΟΙΝΩΝΙΩΝ (Τ.Π.Ε) & ΣΤΗΡΙΞΗΣ ΤΟΥ ΠΡΩΤΟΓΕΝΟΥΣ ΤΟΜΕΑ είναι αρμόδιο για την λειτουργία των συστημάτων ΤΠΕ του Δήμου.

Μετά το πέρας της ολοκλήρωσης της σύμβασης με τον Ανάδοχο, η λειτουργία των Πληροφοριακών Συστημάτων που θα παραδοθούν στο πλαίσιο της προτεινόμενης πράξης, θα υποστηρίζεται από τα στελέχη της εν λόγω διεύθυνσης.

Στο παρακάτω σχήμα παρουσιάζονται οι κατηγορίες – ρόλοι στους οποίους θα εκπαιδευτούν από τον ανάδοχο τα στελέχη της ομάδας υποστήριξης και λειτουργίας της προτεινόμενης πράξης μετά το πέρας ολοκλήρωσης της σύμβασης με τον ανάδοχο:

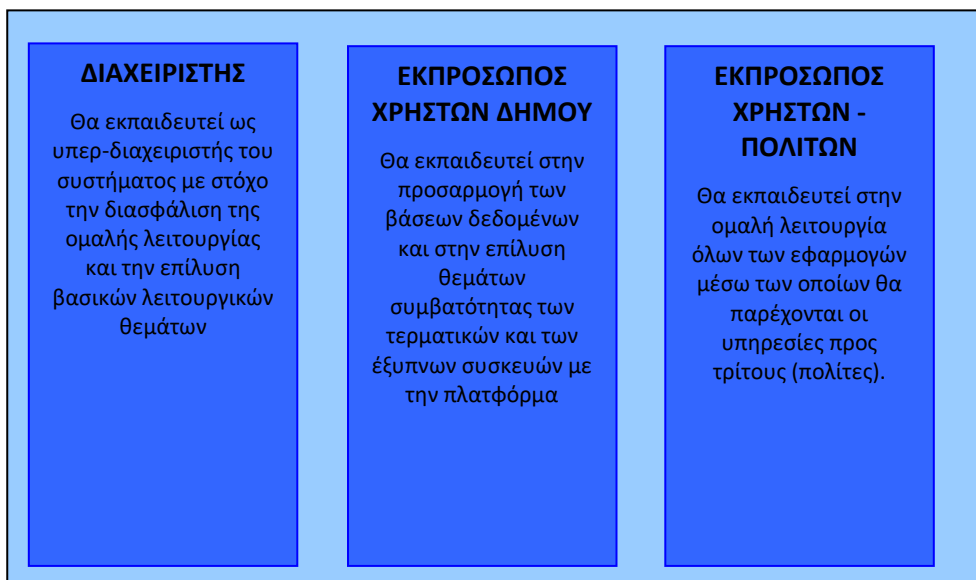
A.3 Υφιστάμενη κατάσταση-υποδομές

Το κεντρικό σύστημα του Δήμου Αιγιαλείας είναι εγκατεστημένο στο Δημαρχείο και ο κύριος κορμός του περιλαμβάνει τέσσερις φυσικούς εξυπηρετητές και ένα κεντρικό εξυπηρετητή αποθήκευσης (storage system) διασυνδεδεμένα με οπτικά switch. Περίπου δεκαπέντε εικονικοί εξυπηρετητές αναλαμβάνουν την διαχείριση του active directory και την διάθεση κυρίως εφαρμογών backoffice που αναλαμβάνουν την υποστήριξη κυρίως οικονομικών λειτουργιών του Δήμου.

Δορυφορικά υπολογιστικά κέντρα υπάρχουν στην:

- Τεχνική Υπηρεσία. Ένας φυσικός εξυπηρετητής και κεντρικό σύστημα αποθήκευσης αρχείων. Δύο εικονικοί εξυπηρετητές αναλαμβάνουν την διαχείριση του τοπικού active directory και την διάθεση εφαρμογών διαχείρισης τεχνικών έργων και συντήρησης οχημάτων.

- Ενότητα Συμπληρωματικό Οπτικό Εξοπλιστικό Αρχείο (ενότητα, εφεδρικός ελεγκτής του κεντρικού active directory) και κεντρικό σύστημα αποθήκευσης αρχείων.

Παλαιότεροι εξυπηρετητές χρησιμοποιούνται ελάχιστα και κυρίως σαν λύσεις εφεδρείας (cold backup).

Στα παραπάνω σημεία υπάρχουν και συστήματα αποθήκευσης εφεδρικών αρχείων είτε με το σύστημα Veeam είτε με προγραμματισμένες εργασίες δέσμης.

Καθώς στον Δήμο περιλαμβάνονται πέντε δημοτικές ενότητες και αρκετά κτίρια χρησιμοποιούνται εκτενώς όλοι οι δυνατοί τρόποι διασύνδεσης με έμφαση στην χρήση του μητροπολιτικού δικτύου οπτικών ινών αλλά και μεμονωμένων ζεύξεων είτε με οπτικές ίνες είτε ασύρματα. Είναι σε εξέλιξη και η εγκατάσταση του Σύ- ζευξης II που αναμένεται να αναβαθμίσει ουσιαστικά τις δυνατότητες των απομακρυσμένων σημείων αλλά και συνολικά του ενοποιημένου δικτύου του Δήμου. Χρησιμοποιούνται δρομολογητές Cisco και Mikrotik.

Πέρα από τις κυβερνητικές εφαρμογές που παρέχονται μέσω cloud υπάρχουν και διαδικτυακές εφαρμογές του Δήμου που όμως φιλοξενούνται από ανεξάρτητους παρόχους (site) ή παρέχονται σαν υπηρεσία (SAAS).

Για την κάλυψη των εφαρμογών γραφείου χρησιμοποιείται το Microsoft office κυρίως στις εκδόσεις 2007, 2013, 2016 (κυρίως) και office 365 (8 άδειες).

Στον πίνακα 1 αναφέρονται αναλυτικά οι υποδομές φιλοξενίας, λειτουργίας και διάθεσης των ψηφιακών υπηρεσιών του Δήμου:

Πίνακας 1: Υφιστάμενες υποδομές φιλοξενίας, λειτουργίας και διάθεσης των ψηφιακών υπηρεσιών

Είδος	Έτος	Πλήθος	Οίκος	Βασικά Χαρακτηριστικά
Εξυπηρετητής Dell PowerEdge R740	2020	1	DELL	2 Xeon, 256GB RAM 2TB Local Storage
Εξυπηρετητής IBM X System	2011	3	IBM	2 Xeon, 64GB RAM, 256 GB Local Storage
Σύστημα Αποθήκευσης IBM X System	2011	1	IBM	4TB
Εξυπηρετητής Dell PowerEdge R720	2018	1	DELL	2 Xeon, 128GB RAM 1TB Local Storage
HP ML350	2007	6	HP	2 Xeon, 32 GB RAM, 500GB
Synology RS1221RP+	2021	2	Synology	10TB
Synology R810	2019	2	Synology	4TB

Το σύνολο των θέσεων εργασίας καλύπτεται από δομημένη καλωδίωση, η οποία διασυνδέει το σύνολο των υποδομών. Οι σταθμοί εργασίας που χρησιμοποιούνται από τους υπαλλήλους φαίνονται στον πίνακα 2.

Πίνακας 2: Σταθμοί Εργασίας του Δήμου

Είδος	Έτος	Πλήθος	Οίκος	Βασικά Χαρακτηριστικά
WorkStation	2019	4	HP/DELL	i5 10ης γενιάς, 256SSD, 8GB RAM win10pro
WorkStation	2015	3	HP/DELL	i5 6ης γενιάς, 512SSD, 16GB RAM win10pro

WorkStation	2019	6	HP/DELL	i5 6ης γενιάς, 512SSD, 8GB RAM win10pro
WorkStation	2019	6	HP/DELL	intel Celeron 6ης γενιάς, 256SSD, 4GB RAM win10pro
WorkStation	2014	80	HP/DELL	i5 4ης γενιάς, έτος 2014, 256SSD, 8GB RAM win10pro
WorkStation	2014	20	HP/DELL	i3 4ης γενιάς, 256SSD, 8GB RAM win10pro
WorkStation	2012	40	HP/DELL	i5 3ης γενιάς, 256SSD, 4GB RAM win10pro
WorkStation	2011	40	HP/DELL	i5 2ης γενιάς, 256SSD, 4GB RAM win10pro
WorkStation	2006	10	NoName	Intel Core 2Duo, 320HDD, 4GB RAM, Win 7 Pro
WorkStation	2006	10	NoName	Intel Core 2Duo, 320HDD, 4GB RAM, Win XP

Επιπλέον των ανωτέρω, ο Δήμος Αιγιαλείας διαθέτει μια πλειάδα πληροφοριακών συστημάτων (Πίνακας 3), τα οποία εξυπηρετούν τόσο τις εσωτερικές του ανάγκες όσο και τις ανάγκες εξυπηρέτησης των συναλλασσόμενων με αυτόν.

Συγκεκριμένα, ο Δήμος Αιγιαλείας διαθέτει τις ακόλουθες ηλεκτρονικές υπηρεσίες:

Οικονομική Διαχείριση: Στο Δήμο είναι εγκατεστημένο πληροφοριακό σύστημα οικονομικής διαχείρισης της εταιρείας ALFAWARE το οποίο εξυπηρετείται από την προαναφερθείσα κεντρική υποδομή. Η πρόσβαση είναι δυνατή από όλες τις δημοτικές ενότητες και τα κτίρια του Δήμου είτε με απευθείας σύνδεση είτε μέσω του συστήματος Citrix. Για τις απομακρυσμένες συνδέσεις χρησιμοποιείται το σύζευξης ή και VPN που δίνει την δυνατότητα σε στελέχη του Δήμου να έχουν μόνιμη πρόσβαση. Αυτό ισχύει για όλες τις Backoffice εφαρμογές του Δήμου. Η Οικονομική διαχείριση χρησιμοποιείται από τα στελέχη της οικονομικής υπηρεσίας και των οικονομικών και διοικητικών υπηρεσιών του Δήμου.

Σύστημα Διαχείρισης Διοικητικών Υπηρεσιών: Ο Δήμος διαθέτει σύστημα της εταιρείας ALFAWARE μέσω του οποίου παρακολουθείται ο σχεδιασμός και τον συντονισμό εφαρμογής των πολιτικών, συστημάτων και διαδικασιών που αποσκοπούν στην ορθολογική διοίκηση / διαχείριση του ανθρώπινου δυναμικού του. Μέσω του εν λόγω συστήματος εκτελούνται όλες οι εργασίες που αφορούν στο υφιστάμενο προσωπικό, την μισθοδοσία, το προσοντολόγιο, τις αδειοδοτήσεις κ.λπ.

Σύστημα ηλεκτρονικής διακίνησης εγγράφων ΣΗΔΕ Ίριδα: Το Πληροφοριακό Σύστημα Ηλεκτρονικής Διαχείρισης Εγγράφων «ΙΡΙΔΑ», οδήγησε στην αντικατάσταση της έντυπης εισερχόμενης και εξερχόμενης αλληλογραφίας, μέσα από την παροχή ολοκληρωμένων υπηρεσιών πρωτοκόλλου, ψηφιακής διακίνησης και αρχειοθέτησης, λήψης υπογραφών και διεκπεραίωσης. Πρόκειται για ένα αποτελεσματικότερο, ταχύτερο, ασφαλέστερο και πιο διαφανές σύστημα για την διαχείριση και διακίνηση των εγγράφων από το οποίο προκύπτουν σημαντικά οφέλη, όπως η μείωση στις μετακινήσεις για τη διακίνηση της αλληλογραφίας, εξοικονόμηση χρόνου και παράλληλη αύξηση της παραγωγικότητας, αύξηση της ακεραιότητας και της ασφάλειας των πληροφοριών, καλύτερη παρακολούθηση εκκρεμοτήτων σε όλα τα επίπεδα της υπηρεσιακής ιεραρχίας,

εξοικονόμηση χαρτιού και μελάνης, υποστήριξη, κίνηση εργαζομένων κ.λπ. βασικών διοικητικών λειτουργιών των υπηρεσιών του Δήμου.

Ο Δήμος διαθέτει κωδικούς πρόσβασης στη Διαδικτυακή Πύλη Ηλεκτρονικών Δημοσίων Συμβάσεων. με τη χρήση της πλατφόρμας ergocurement.gov.gr. Συγκεκριμένα ο Δήμος διαθέτει πρόσβαση σε δύο συστήματα της ανωτέρω πλατφόρμας:

ΟΠΣ ΕΣΗΔΗΣ:

Ο Δήμος διαθέτει κωδικούς πρόσβασης στο ΟΠΣ ΕΣΗΔΗΣ προκειμένου να διενεργεί ηλεκτρονικούς διαγωνισμούς για τα κάτωθι υποσυστήματα:

- A) Στο υποσύστημα ΕΣΗΔΗΣ Προμήθειες και Υπηρεσίες για προμήθειες και γενικές υπηρεσίες (τμήμα προμηθειών).
- B) Στο υποσύστημα ΕΣΗΔΗΣ Δημόσια Έργα για τεχνικά έργα, μελέτες, τεχνικές και λοιπές επιστημονικές υπηρεσίες (διεύθυνση τεχνικών υπηρεσιών).

Οι εν λόγω υπηρεσίες διατίθενται διαδικτυακά και έχουν τη δυνατότητα πρόσβασης από οποιοδήποτε τερματικό που διαθέτει διαδίκτυο.

ΚΗΜΔΗΣ:

Ο Δήμος διαθέτει κωδικούς πρόσβασης στο Κεντρικό Ηλεκτρονικό Μητρώο Δημοσίων Συμβάσεων προκειμένου να αναρτά έγγραφα που αφορούν σε δημόσιες συμβάσεις. Πρόσβαση στο ΚΗΜΔΗΣ διαθέτουν οι κάτωθι υπηρεσίες:

- Αυτοτελές Τμήμα Ανάπτυξης, Προγραμματισμού, Οργάνωσης, Πληροφορικής, Επικοινωνιών (Τ.Π.Ε.) και Στήριξης του Πρωτογενούς Τομέα
- Διεύθυνση Δόμησης & Πολεοδομικών Εφαρμογών
- Διεύθυνση Καθαριότητας, Περιβάλλοντος Διαχείρισης Οχημάτων & Μηχανημάτων
- Αυτοτελές Τμήμα Υγείας Πρόνοιας και Κοινωνικής Πολιτικής
- Διεύθυνση Διοικητικών & Οικονομικών Υπηρεσιών
- Διεύθυνση Τεχνικών Υπηρεσιών

Η ανωτέρω πλατφόρμα χρησιμοποιείται για την ανάρτηση στοιχείων που αφορούν σε δημόσιες συμβάσεις (π.χ. πρωτογενή αιτήματα, αποφάσεις ανάθεσης, συμβάσεις, αιτήματα, προκηρύξεις-διακηρύξεις, κατακυρώσεις – αναθέσεις, συμβάσεις, εντολές πληρωμών)

Η πλατφόρμα είναι διαδικτυακή και προσβάσιμη από οποιαδήποτε σημείο διαθέτει διαδίκτυο.

Διαύγεια:

Ο Δήμος διαθέτει δυνατότητα πρόσβασης στο <https://diavgeia.gov.gr/> προκειμένου να αναρτά αποφάσεις και λοιπές διοικητικές πράξεις. Κωδικούς χρήσης στην εν λόγω πλατφόρμα έχουν οι κάτωθι υπηρεσίες:

- Αυτοτελές Τμήμα Δημοτικής Αστυνομίας
- Αυτοτελές Τμήμα Ανάπτυξης, Προγραμματισμού, Οργάνωσης, Πληροφορικής, Επικοινωνιών (Τ.Π.Ε.) και Στήριξης του Πρωτογενούς Τομέα
- Διεύθυνση Δόμησης & Πολεοδομικών Εφαρμογών
- Διεύθυνση Καθαριότητας, Περιβάλλοντος Διαχείρισης Οχημάτων & Μηχανημάτων
- Αυτοτελές Τμήμα Υγείας Πρόνοιας και Κοινωνικής Πολιτικής
- Διεύθυνση Διοικητικών & Οικονομικών Υπηρεσιών
- Διεύθυνση Τεχνικών Υπηρεσιών
- Διεύθυνση Κέντρων Εξυπηρέτησης Πολιτών

Η πλατφόρμα είναι διαδικτυακή και προσβάσιμη από οποιοδήποτε σημείο διαθέτει διαδίκτυο.

ΟΠΣ:

Ο Δήμος διαθέτει κωδικούς πρόσβασης στο ηλεκτρονικό πληροφοριακό σύστημα του ΕΣΠΑ προκειμένου να διαχειρίζεται τις πράξεις που χρηματοδοτούνται στο πλαίσιο των επιχειρησιακών προγραμμάτων (περιφερειακού και τομεακών) του ΕΣΠΑ. Πρόσβαση στην εν λόγω πλατφόρμα έχουν οι κάτωθι:

- Αυτοτελές Τμήμα Ανάπτυξης, Προγραμματισμού, Οργάνωσης, Πληροφορικής, Επικοινωνιών (Τ.Π.Ε.) και Στήριξης του Πρωτογενούς Τομέα
- Διεύθυνση Καθαριότητας, Περιβάλλοντος Διαχείρισης Οχημάτων & Μηχανημάτων
- Διεύθυνση Διοικητικών & Οικονομικών Υπηρεσιών
- Διεύθυνση Τεχνικών Υπηρεσιών

Το εν λόγω σύστημα είναι διαδικτυακό και προσβάσιμο από οποιοδήποτε σημείο διαθέτει διαδίκτυο.

Άλλες εφαρμογές εξυπηρέτησης πολιτών: Επιπλέον των ανωτέρω ο Δήμος διαθέτει τα κάτωθι πληροφοριακά συστήματα:

Α) Σύστημα υποδοχής και διαχείρισης αιτημάτων καθημερινότητας των δημοτών μέσω φυλλομετρητή η κινητών τηλεφώνων και περιβάλλοντος διαχείρισης/στατιστικών για την παρακολούθηση από τον Δήμο της ΕΛΚΕ Πανεπιστημίου Πατρών

Β) Σύστημα έκδοσης ψηφιακών πιστοποιητικών και διοικητικών πράξεων για δημότες & επιχειρήσεις της εταιρείας iSmart S.M.P.C.

Γ) Πρόσθετη εφαρμογή δημοσίευσης περιεχομένου στο site του Δήμου, κοινωνικά δίκτυα & λοιπές εκδηλώσεις πολιτών City.gr της Αικατερίνης Πατρόκλου Σκορδά.

Το σύνολο των ανωτέρω διατίθεται διαδικτυακά και είναι προσβάσιμο από οποιαδήποτε σημείο διαθέτει διαδίκτυο.

Στον Πίνακα 3 παρουσιάζονται συγκεντρωτικά οι τρόποι διάθεσης των υπηρεσιών του Δήμου Αιγιαλείας προς τους συναλλασσόμενους με αυτόν.

Πίνακας 3: Τρόπος διάθεσης υπηρεσιών του Δήμου προς τους συναλλασσόμενους

Εφαρμογή	Κατασκευαστής	Περιγραφή	Τρόπος διάθεσης
Οικονομική Διαχείριση (Οικονομική ΟΤΑ 2000)	ALFAWARE ΠΛΗΡΟΦΟΡΙΚΗ Α.Ε.	Σύστημα διαχείρισης οικονομικών θεμάτων, πληρωμές προμηθευτών, διαχείριση εσόδων	Εσωτερική μέσω Intranet
Διαχείριση Διοικητικών Υπηρεσιών	ALFAWARE ΠΛΗΡΟΦΟΡΙΚΗ Α.Ε.	Σύστημα διαχείρισης διοικητικών υποθέσεων, μισθοδοσία, φάκελοι προσωπικού, άδειες προσωπικού	Εσωτερική μέσω Intranet
Ηλεκτρονικό Πρωτόκολλο	ALFAWARE ΠΛΗΡΟΦΟΡΙΚΗ Α.Ε.	Διαχείριση εισερχόμενων και εξερχόμενων εγγράφων και αρχείων	Εσωτερική μέσω Intranet
ΕΣΗΔΗΣ	Κεντρικό Κράτος	Σύστημα διαχείρισης ηλεκτρονικών διαγωνισμών	Μέσω διαδικτύου
ΚΗΜΔΗΣ	Κεντρικό Κράτος	Μητρώο δημοσίων συμβάσεων	Μέσω διαδικτύου
Διαύγεια	Κεντρικό Κράτος	Σύστημα διάθεσης κανονιστικών αποφάσεων και λοιπών διοικητικών πράξεων	Μέσω διαδικτύου
ΟΠΣ	Κεντρικό Κράτος	Σύστημα διαχείρισης συγχρηματοδοτούμενων πράξεων	Μέσω διαδικτύου
Σύστημα υποδοχής	ΕΛΚΕ Πανεπιστημίου Πατρών	Σύστημα υποδοχής και διαχείρισης αιτημάτων καθημερινότητας των δημοτών μέσω φυλλομετρητή η	Μέσω διαδικτύου

και διαχείρισης αιτημάτων καθημερινότητας των δημοτών		κίνητων τηλεφώνων σε περιβάλλοντος διαχείρισης/στατιστικών για την παρακολούθηση από τον Δήμο	
Σύστημα έκδοσης ψηφιακών πιστοποιητικών και διοικητικών πράξεων για δημότες & επιχειρήσεις	iSmart S.M.P.C.	Σύστημα έκδοσης ψηφιακών πιστοποιητικών και διοικητικών πράξεων για δημότες & επιχειρήσεις	Μέσω διαδικτύου
City.gr	Αικατερίνη Πατρόκλου Σκορδά	Πρόσθετη εφαρμογή δημοσίευσης περιεχομένου στο site του Δήμου, κοινωνικά δίκτυα & λοιπές εκδηλώσεις πολιτών City.gr	Μέσω διαδικτύου

A.4 ΣΚΟΠΟΣ ΚΑΙ ΣΤΟΧΟΙ ΤΗΣ ΣΥΜΒΑΣΗΣ

Περιγραφή των αναγκών της Α.Α.

Ο Δήμος αντιμετωπίζει στην πράξη μια πλειάδα προκλήσεων που πρέπει να αντιμετωπιστούν, άλλες βραχυπρόθεσμα και άλλες μακροπρόθεσμα. Πολλές από αυτές τις προκλήσεις ξεπερνούν τα όρια διοικητικής και διαχειριστικής ευθύνης του Δήμου, παρουσιάζοντας την ανάγκη δομικών και εν γένει θεσμικών αλλαγών που υλοποιούνται ή πρέπει να υλοποιηθούν στο επίπεδο της κεντρικής διοίκησης. Λαμβάνοντας υπόψη τα ανωτέρω, οι **γενικές** προκλήσεις που αντιμετωπίζει ο Δήμος Αιγιαλείας είναι οι εξής:

- Απουσία συνέχειας στη διοίκηση του Δήμου και έλλειψη μακροχρόνιου οράματος ηλεκτρονικής διακυβέρνησης. Επιπλέον, περιορισμένη αξιοποίηση εμπειρίας και τεχνογνωσίας ιδιωτικού τομέα κατά την κατάρτιση της στρατηγικής και ενίοτε προώθηση «άστοχων» έργων με αμφίβολα αποτελέσματα για τη βελτίωση της ηλεκτρονικής διακυβέρνησης.
- Μεγάλος αριθμός διεπαφών και διεργασιών μεταξύ Δήμου-πολιτών ή/και επιχειρήσεων που δεν είναι ακόμα πλήρως ψηφιοποιημένες. Απουσία ενός μοναδιαίου σημείου πρόσβασης στις ψηφιακές υπηρεσίες. Μειωμένη διαλειτουργικότητα μεταξύ των υφιστάμενων συστημάτων με αποτέλεσμα τη μη επίτευξη της αρχής «μόνον άπαξ» (once only principle).
- Υατέρηση στη διάθεση ανοικτών δεδομένων και δη επεξεργασιμων, ιδιαίτερα σε κατηγορίες υψηλής χρησιμότητας για επιχειρήσεις, όπως είναι οι δημόσιες συμβάσεις, τα εμπορικά και γεωγραφικά στοιχεία, κ.λπ.
- Πολυετείς καθυστερήσεις (από την προκήρυξη έως την υλοποίηση) έργων κομβικής σημασίας που θα βελτιώναν την εξυπηρέτηση πολιτών / επιχειρήσεων (π.χ. CRMS) ή θα είχαν σημαντικό αντίκτυπο στην εξοικονόμηση κόστους λειτουργίας (π.χ. έργο Σύζευξις II) με αποτέλεσμα την καθυστέρηση της ψηφιοποίησης αλλά και την υλοποίηση εντέλει ξεπερασμένων τεχνολογικά συστημάτων.
- Απουσία ευρύτερου ανασχεδιασμού (reengineering) διαδικασιών που σχετίζονται με τις παρεχόμενες υπηρεσίες του Δήμου προς επιχειρήσεις και πολίτες αλλά και ανασχεδιασμού των ίδιων των υποστηρικτικών (back office) λειτουργιών του Δήμου πριν την ψηφιοποίησή τους.
- Σχεδιασμός έργων πληροφορικής που πολλές φορές δεν λαμβάνουν υπόψη τις μετέπειτα ανάγκες σε οικονομικούς και ανθρώπινους πόρους για τη διασφάλιση της ορθής λειτουργίας, συντήρησης και επικαιροποίησής τους, καθιστώντας τα μη λειτουργικά ή παρωχημένα μετά από κάποιο διάστημα.

Λαμβάνοντας υπόψη τις υφιστάμενες καταστάσεις σε επίπεδο ψηφιακής ανάπτυξης, (β) τα ειδικά χαρακτηριστικά της περιοχής παρέμβασης και (γ) τις δυνατότητες ανάπτυξης με γνώμονα την ψηφιακή ολοκλήρωση, ο Δήμος ΔΔΔ έχει να αντιμετωπίσει τις κάτωθι **ειδικές** προκλήσεις:

- Τα υφιστάμενα πληροφοριακά συστήματα εσωτερικής οργάνωσης και διαχείρισης των υπηρεσιών του Δήμου (Σύστημα Οικονομικής Διαχείρισης και Σύστημα Οργάνωσης Διοικητικών υπηρεσιών) είναι ανεπτυγμένα με παλιές και ξεπερασμένες τεχνολογίες, επιβάλλοντας την φιλοξενία τους σε υποδομές που είναι εγκατεστημένες εντός του Δήμου, χωρίς να διαθέτουν δυνατότητες διαλειτουργικότητας ή ακόμα και μονόδρομης διάθεσης δεδομένων προς τρίτα συστήματα. Αποτελεί πρόκληση για το δήμο τόσο η αναβάθμιση των εν λόγω συστημάτων, όσο και η προσθήκη νέων προς την κατεύθυνση (α) της βελτίωσης της εσωτερικής λειτουργίας των Υπηρεσιών και (β) της διάθεσης νέων υπηρεσιών για πολίτες και επιχειρήσεις.
- Ο Δήμος κατά την τελευταία τετραετία έχει κάνει μεγάλα βήματα προς την ανάπτυξη και διάθεση ψηφιακών υπηρεσιών προς πολίτες και επιχειρήσεις. Τα ανεπτυγμένα πληροφοριακά συστήματα έχουν λειτουργήσει και εξακολουθούν να λειτουργούν με μεγάλη επιτυχία, ωστόσο κρίνεται απολύτως αναγκαία η αναβάθμιση τους τόσο σε επίπεδο λειτουργικό (νέες περισσότερες προσιτές υπηρεσίες για όλους), όσο και σε επίπεδο τεχνικό (μετάβαση σε νέα εργαλεία και πλατφόρμες ανάπτυξης και αναβάθμιση των υπηρεσιών διαλειτουργικότητας).
- Οι νέες ανάγκες που έχουν βιαίως ανακύψει στο επίπεδο της έγκαιρης ενημέρωσης και προειδοποίησης κυρίως λόγω των απαιτήσεων της Πολιτικής Προστασίας, σε συνδυασμό με την αλματώδη εξέλιξη της τεχνολογίας στον τομέα του Internet of Things (IoT), καθιστούν απολύτως απαραίτητη την ανάπτυξη ολοκληρωμένων δικτύων παρακολούθησης των παραμέτρων πεδίου, με την χρήση εργαλείων και εξοπλισμού υψηλής ακρίβειας. Ο Δήμος ΔΔΔ έχει ήδη ξεκινήσει προσπάθειες σχεδιασμού ενός τέτοιου δικτύου, εκπονώντας αρχικές μελέτες πεδίου, ωστόσο η έλλειψη γνώσης σε συνδυασμό με την αδυναμία εξασφάλισης σχετικών πόρων, έχουν αφήσει την ανάπτυξη των σχετικών υποδομών σε πολύ αρχικό στάδιο.
- Οι υφιστάμενες υποδομές αποτύπωσης των υποδομών περιλαμβάνουν την λειτουργία ενός γεωγραφικού συστήματος πληροφοριών, το οποίο διαθέτει πολεοδομικά, δεδομένα, που δεν έχουν ενημερωθεί εδώ και χρόνια. Παράλληλα, το εν λόγω σύστημα είναι στατικό, χωρίς να δίνει την δυνατότητα εισαγωγής νέων δεδομένων, που είναι δυνατό να αποτυπωθούν στο πεδίο. Συνεπώς, είναι απαραίτητη η απόκτηση ενός διαδικτυακού πλήρως παραμετρικού εργαλείου που θα εξυπηρετήσει τις ανάγκες αποτύπωσης και εν γένει διαχείρισης υποδομών.
- Παρά το γεγονός ότι ο Δήμος έχει υλοποιήσει τα τελευταία χρόνια πολλά έργα με στόχο την βελτίωσης της προσβασιμότητας, της οδικής ασφάλειας και εν γένει της εξυπηρέτησης των πολιτών και των οχημάτων στο πεδίο, δεν διαθέτει υποστηρικτικά εργαλεία για την ενίσχυση της αποδοτικότητας των εν λόγω δράσεων και έργων. Αποτελεί σημαντική πρόκληση για το Δήμο, η απόκτηση εξοπλισμού και λοιπών συστημάτων, προς την κατεύθυνση της εύρυθμης και ασφαλούς λειτουργίας των αστικών υποδομών.
- Με δεδομένη την φιλοξενία των backoffice εφαρμογών σε υποδομές εντός του Δήμου, δημιουργούνται αυξημένες ανάγκες συνεχών αναβαθμίσεων του εξοπλισμού, οι οποίες εκτός από σημαντικούς οικονομικούς πόρους, απαιτούν και εξειδικευμένο προσωπικό. Ως εκ τούτου, αποτελεί πρόκληση για τον Δήμο, η μετάβαση του συνόλου των πληροφοριακών συστημάτων σε cloud servers, υπο την προϋπόθεση ότι θα εξασφαλιστούν ικανοποιητικές διαδικτυακές ταχύτητες.
- Οι νέες συνθήκες που επικρατούν στον χώρο της ενέργειας, έχουν φέρει το Δήμο σε εξαιρετικά μειονεκτική θέση αναφορικά με τα κόστη της ενεργειακής κατανάλωσης του οδοφωτισμού, των κτιρίων και των λοιπών υποδομών. Σε αυτή την συγκυρία, είναι απολύτως απαραίτητο να αντιμετωπιστεί η πρόκληση της ενεργειακής εξοικονόμησης, με χρήση ψηφιακών εργαλείων και λοιπού εξοπλισμού, στην κατεύθυνση του εξορθολογισμού της λειτουργίας των δικτύων που ανήκουν στην διοικητική ευθύνη του Δήμου.

Στοιχεία ωριμότητας της Σύμβασης

Δεν απαιτούνται επιπλέον αδειοδοτήσεις/εγκρίσεις για την υλοποίηση της σύμβασης.

Η παρούσα σύμβαση υποδιαιρείται σε δύο (2) τμήματα λόγω διαφορετικών ελαχίστων απαιτήσεων συμμετοχής, βάσει του προτύπου σχεδίου διακήρυξης του παραρτήματος Δ της πρόσκλησης Ψηφιακού Μετασχηματισμού.

ΛΕΙΤΟΥΡΓΙΚΕΣ ΠΡΟΔΙΑΓΡΑΦΕΣ

ΔΡΑΣΗ #01. Έξυπνο Σύστημα Ελεγχόμενης Στάθμευσης (ΣΕΣ)

Το σύστημα έξυπνης στάθμευσης περιλαμβάνει εξοπλισμό και λογισμικό για τη διαχείριση των θέσεων κλειστού (οριοθετημένου) χώρου στάθμευσης του Δήμου και την ενημέρωση των Δημοτών για τη διαθεσιμότητά τους, σε πραγματικό χρόνο.

Το σύστημα θα είναι υπεύθυνο για την καταχώρηση των αδειοδοτημένων μόνιμων κατοίκων ως χρηστών με τα προσωπικά τους στοιχεία και τα στοιχεία των οχημάτων τους. Μέσω του ΣΕΣ, θα δίνεται η δυνατότητα για πλήρη έλεγχο του λογαριασμού του χρήστη και αδειοδοτήσεών του.

- Το σύστημα θα συγκεντρώνει, θα επεξεργάζεται, θα οπτικοποιεί και θα διαμοιράζει, σε πραγματικό χρόνο τα δεδομένα που θα λαμβάνει από τον εξοπλισμό πεδίου.
- Εντός της πλατφόρμας - λογισμικού ελεγχόμενης στάθμευσης και των συν αυτώ mobile και web εφαρμογών θα υλοποιούνται:
 - Η εύρεση θέσης στάθμευσης.
 - Η διαχείριση, προβολή και στατιστική ανάλυση του ΣΕΣ.

Το ΣΕΣ έχει σαν στόχο την διαχείριση των θέσεων κλειστού (οριοθετημένου) χώρου στάθμευσης του Δήμου και την ενημέρωση των Δημοτών για τη διαθεσιμότητά τους, σε πραγματικό χρόνο.

Το Έξυπνο Σύστημα Ελεγχόμενης Στάθμευσης (ΣΕΣ) θα εφαρμοστεί σε ιδιόκτητο ακίνητο του Δήμου Αιγιαλείας, σύμφωνα με το αριθ. 11759/12-6-2014 συμβόλαιο πώλησης ακινήτου, επί της διασταυρώσεως των οδών Καποδιστρίου και Σωτηρίου Μεσσηνέζη στο Αίγιο, έκτασης 1.233,48 τ.μ. το οποίο χρησιμοποιείται ως κοινόχρηστος χώρος στάθμευσης, σύμφωνα με το προεδρικό διάταγμα που έχει δημοσιευθεί στο ΦΕΚ 181/τεύχος Α.Α.Π./20-9-2016 και θα συνεχίσει να παρέχεται ως χώρος στάθμευσης χωρίς αντίτιμο.

Μέσω του συστήματος θα είναι γνωστή η κατάσταση κατάληψης των θέσεων στάθμευσης του εν λόγω χώρου και θα πληροφορεί τους οδηγούς για διαθέσιμες θέσεις και την αρμόδια υπηρεσία για οχήματα που έχουν σταθμεύσει παράνομα στις θέσεις μόνιμων κατοίκων ή στις θέσεις αποτροπής στάθμευσης.

Το σύστημα θα πρέπει να περιλαμβάνει:

- Μονάδα Ελέγχου Εισόδου
- Μονάδα Ελέγχου Εξόδου
- Ηλεκτρονική Πινακίδα LED Ένδειξης Διαθεσιμότητας Χώρου Στάθμευσης
- Κεντρικό Λογισμικό Διαχείρισης Στάθμευσης
- Mobile Εφαρμογή (Διαθέσιμη σε Android και iOS)

Λογισμικό

Λογισμικό Διαχείρισης Συστήματος

Μέσω του λογισμικού διαχείρισης συστήματος θα είναι δυνατή η συνολική διαχείριση του αυτοματοποιημένου συστήματος θέσεων στάθμευσης και η στατιστική ανάλυση δεδομένων στάθμευσης. Η εφαρμογή θα πρέπει να συγκεντρώνει όλα τα δεδομένα διαθεσιμότητας θέσεων στάθμευσης, τα δεδομένα λειτουργίας και κατάσταση του εξοπλισμού.

Mobile Εφαρμογή Ενημέρωσης Οδηγών

Μέσω της mobile εφαρμογής (διαθέσιμη σε Android και iOS) που θα υλοποιήσει ο Ανάδοχος, οι πολίτες και οι επισκέπτες του Δήμου θα πρέπει να ενημερώνονται για τη διαθεσιμότητα των θέσεων στάθμευσης με χρήση γεωγραφικών υποβάθρων, αλλά και χρήση του συστήματος εντοπισμού θέσης του κινητού (GPS).

Η εφαρμογή θα πρέπει να παρέχει λειτουργικές πληροφορίες στα οχήματα που βρίσκονται στον χώρο της επιλεγμένης θέσης στάθμευσης.

Εξοπλισμός

Μονάδα Ελέγχου Εισόδου

Η μονάδα αυτή θα εκτελεί λειτουργίες καταμέτρησης των οχημάτων που εισέρχονται στον χώρο στάθμευσης του Δήμου.

Μονάδα Ελέγχου Εξόδου

Η μονάδα αυτή θα εκτελεί λειτουργίες καταμέτρησης των οχημάτων που εξέρχονται από τον χώρο στάθμευσης του Δήμου. Με τον τρόπο αυτό, το σύστημα θα γνωρίζει πόσα οχήματα υπάρχουν κάθε στιγμή εντός του χώρου στάθμευσης και άρα και πόσες διαθέσιμες θέσεις.

Ηλεκτρονικές Πινακίδες Ενημέρωσης Οδηγών

Οι ηλεκτρονικές πινακίδες θα εγκατασταθούν σε επιλεγμένα σημεία του οδικού δικτύου του Δήμου και θα ενημερώνουν σε πραγματικό χρόνο τους οδηγούς για τις διαθέσιμες θέσεις στάθμευσης.

Οι πινακίδες θα είναι εξωτερικού χώρου και θα εγκατασταθούν σε μεταλλικούς ιστούς, ώστε να είναι εύκολα ορατές από τους οδηγούς που αναζητούν θέση στάθμευσης.

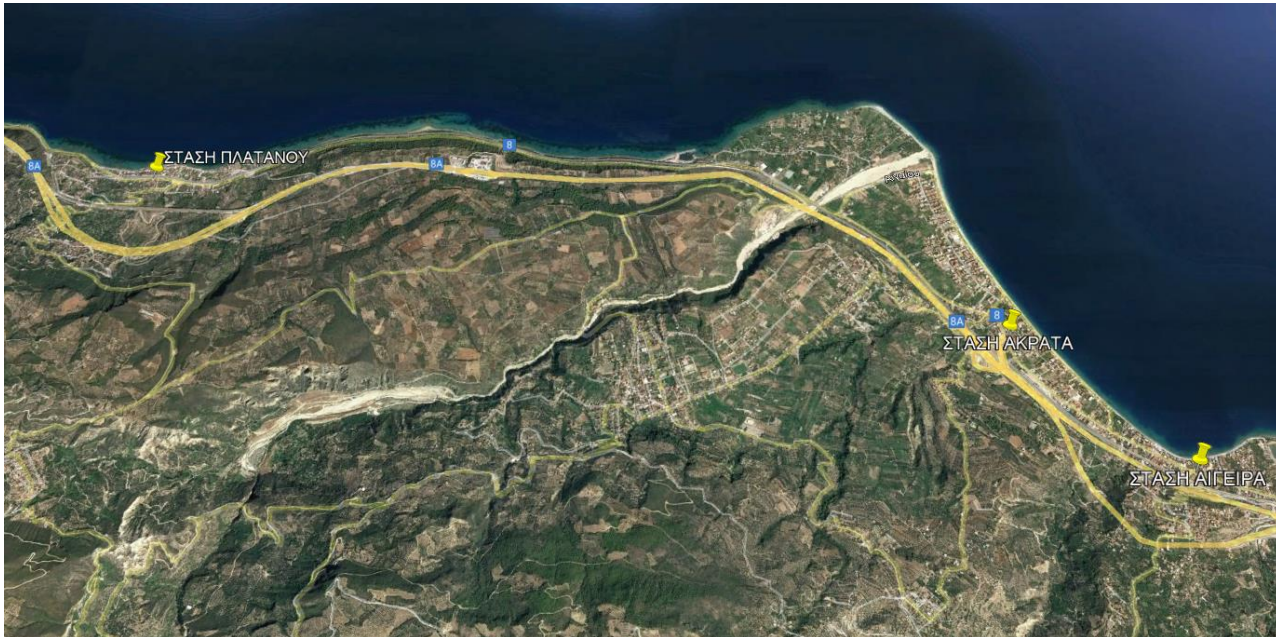

Οι έξυπνες στάσεις ΜΜΜ θα παρέχουν πληροφόρηση σε πραγματικό χρόνο για τους χρόνους άφιξης των λεωφορείων στις στάσεις. Με τον τρόπο αυτό, ενισχύεται ο ρόλος των ΜΜΜ και ενθαρρύνονται οι πολίτες να χρησιμοποιούν τα ΜΜΜ αντί για τα ΙΧ τους.

Τα συστήματα έξυπνων στάσεων θα διασυνδεθούν με το υφιστάμενο λογισμικό διαχείρισης στόλου οχημάτων και ενημέρωσης επιβατών του ΚΤΕΛ, ώστε να λαμβάνουν τα πραγματικά δεδομένα χρόνου άφιξης των λεωφορείων στις στάσεις.

Η αποτύπωση των πληροφοριών θα γίνεται μέσω των ηλεκτρονικών πινακίδων έξυπνων στάσεων.

Το έργο περιλαμβάνει την προμήθεια και εγκατάσταση 15 ηλεκτρονικών πινακίδων έξυπνων στάσεων, οι οποίες θα εγκατασταθούν σε επιλεγμένες στάσεις της αστικής συγκοινωνίας και θα ενημερώνουν σε πραγματικό χρόνο για τον χρόνο άφιξης του επόμενου λεωφορείου.

Τα σημεία που προγραμματίζεται να τοποθετηθούν οι έξυπνες στάσεις, αποτυπώνονται στον παρακάτω χάρτη:

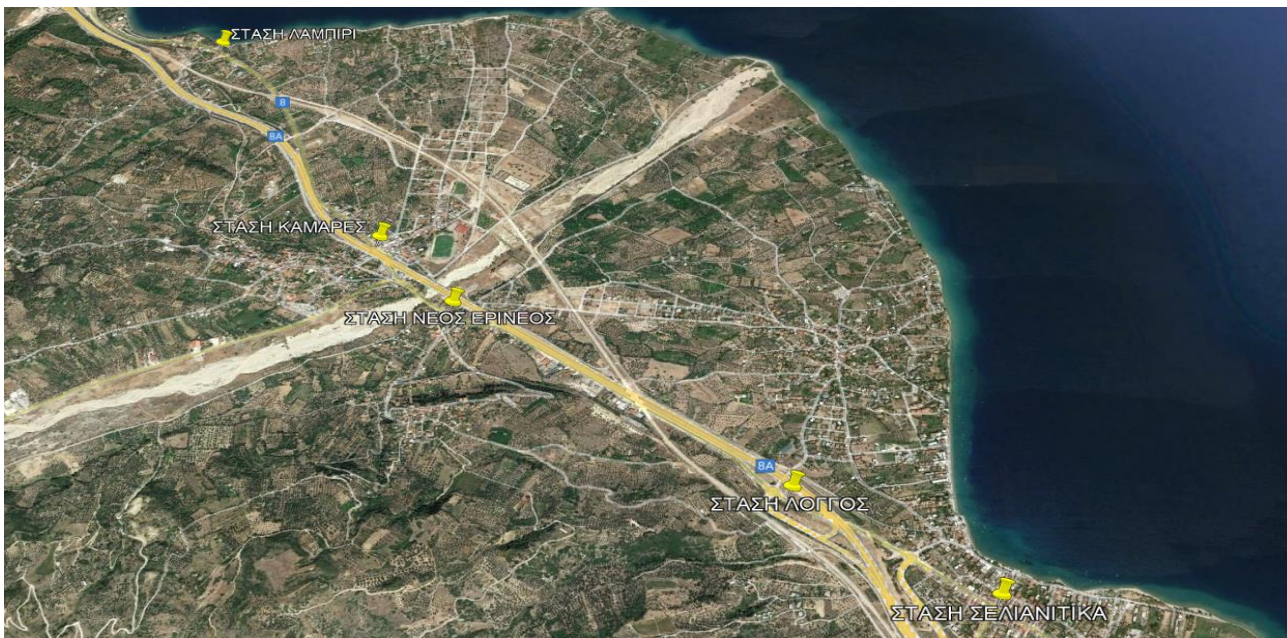

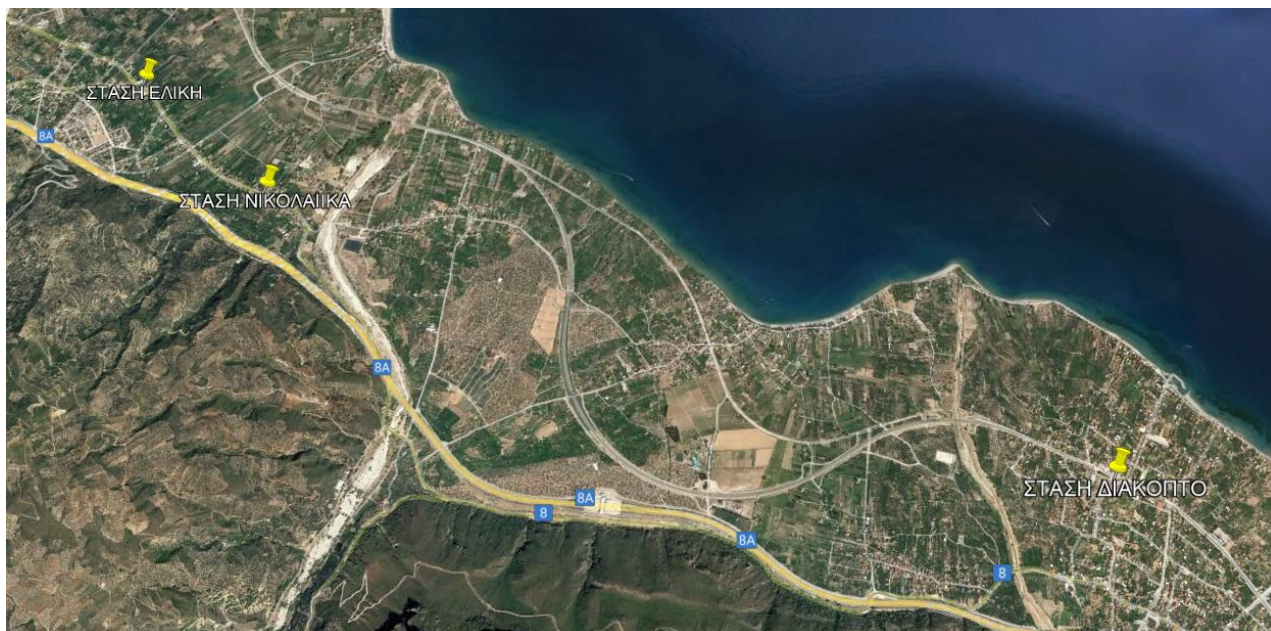
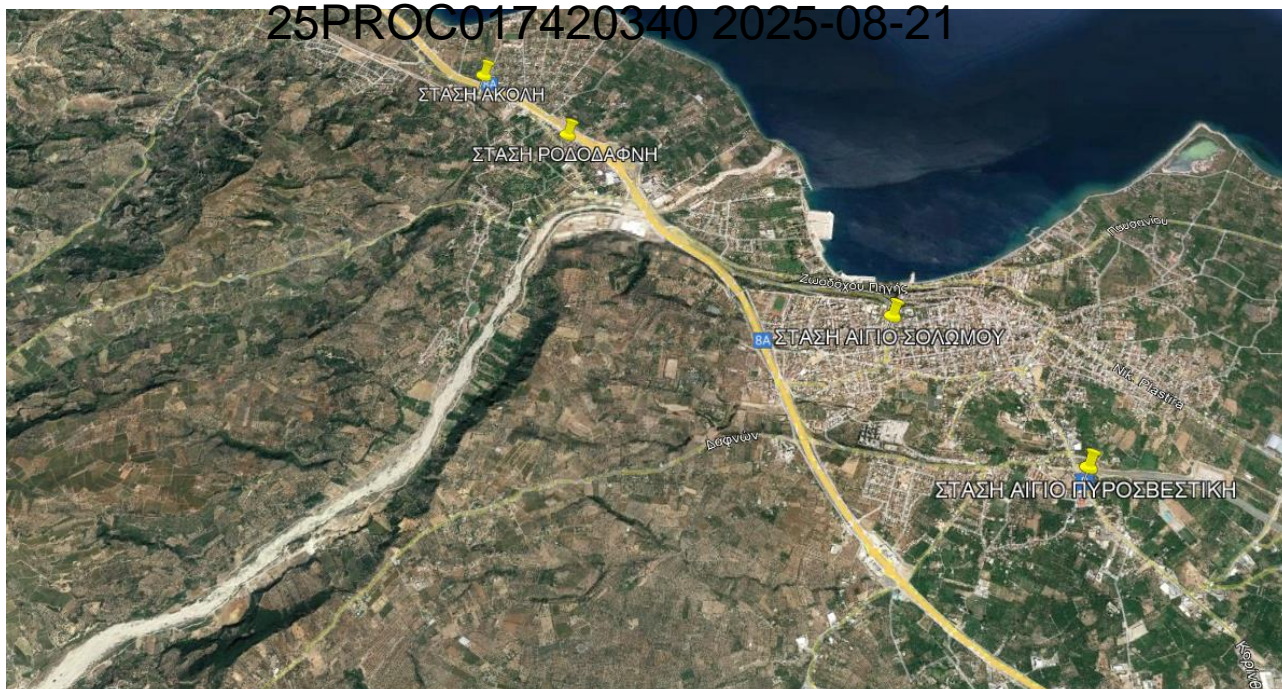

Ο ανάδοχος θα διασυνδέσει τις ηλεκτρονικές πινακίδες με το υφιστάμενο σύστημα τηλεματικής-πληροφόρησης επιβατών που ήδη διαθέτει το αστικό ΚΤΕΛ, έτσι ώστε οι πληροφορίες να αποστέλλονται στις ηλεκτρονικές πινακίδες.

Οι ηλεκτρονικές πινακίδες ευφών στάσεων θα είναι αναγνώσιμες σε συνθήκες έντονης ηλιοφάνειας (ιδιαίτερα κατά τους θερινούς μήνες) ακόμα και σε κάθετη πρόσπτωση των ηλιακών ακτίνων στην επιφάνειά τους. Επιπλέον, θα λειτουργούν απρόσκοπτα σε οποιεσδήποτε καιρικές συνθήκες (κρύο - ζέστη) χωρίς τον κίνδυνο υποβάθμισης των χαρακτηριστικών τους.

Οι ηλεκτρονικές πινακίδες έξυπνων στάσεων θα πρέπει να είναι τεχνολογίας e-paper και να τροφοδοτούνται από φωτοβολταϊκό στοιχείο. Οι πινακίδες θα πρέπει να διαθέτουν ενσωματωμένο 4G modem, ώστε να εξασφαλίζεται η συνεχής επικοινωνία με το υφιστάμενο σύστημα τηλεματικής-πληροφόρησης επιβατών που ήδη διαθέτει το αστικό ΚΤΕΛ, έτσι ώστε οι πληροφορίες να αποστέλλονται στις ηλεκτρονικές πινακίδες.

Ο Ανάδοχος έχει την υποχρέωση να εξασφαλίσει την διασύνδεση των έξυπνων στάσεων με το δίκτυο του δήμου για 5 έτη.

Ο Δήμος Αιγιαλείας έχοντας ως στόχο την βελτίωση των συνθηκών διαβίωσης των ΑμεΑ και στο πλαίσιο της ποιοτικής αναβάθμισης των παρεχόμενων υπηρεσιών του προς τις ευπαθείς ομάδες πληθυσμού, σκοπεύει να προχωρήσει στην εγκατάσταση ενός έξυπνου συστήματος για την διασφάλιση της προσβασιμότητας ατόμων με κινητικά προβλήματα.

Η επιλογή, συγκεκριμενοποίηση και εξειδίκευση των τεχνολογικών λύσεων που θα προτείνονται θα πρέπει να δίνονται με σαφήνεια στην πρόταση του υποψήφιου Αναδόχου. Κάθε τεχνολογική επιλογή είναι κατ' αρχήν αποδεκτή, υπό την προϋπόθεση ότι παρέχεται επαρκής και τεκμηριωμένη αιτιολόγηση και η προτεινόμενη ολοκληρωμένη λύση, καλύπτει απόλυτα τις περιγραφείσες λειτουργικές και επιχειρησιακές ανάγκες του δήμου.

Το νέο σύστημα θα αποτελεί μια ολοκληρωμένη πλατφόρμα ενημέρωσης και εξυπηρέτησης των ατόμων με κινητικά προβλήματα, λαμβάνοντας ως κριτήρια (α) την συγκέντρωση σε ένα σημείο της πληροφορίας που αφορά στην συγκεκριμένη ομάδα πληθυσμού και (β) την εύκολο και ασφαλή πρόσβαση στις δημόσιες και ιδιωτικές υποδομές.

Στα πλαίσια του έργου, ο Ανάδοχος θα πρέπει να παραδώσει χαρτογράφηση περιοχής για την αποτύπωση πλάτους πεζοδρομίων, ραμπών, κλίσεων, δεντροφυτεύσεων σε πεζοδρόμια κτλ, ενώ παράλληλα θα πρέπει να δηλώσει τα εμπόδια που δυσκολεύουν τη μετακίνηση ενός ατόμου με μειωμένη κινητικότητα όπως η παραβατική στάθμευση, αλλά και ελλείψεις από ράμπες μέσω της σχετικής εφαρμογής (mobile - web app). Τέλος, είναι απαραίτητη η καταγραφή χώρων πρόσβασης δημοσίων κτιρίων για ΑμεΑ (ράμπες, τουαλέτες, ασανσέρ κτλ)

Η συγκεκριμένη πλατφόρμα θα περιλαμβάνει δύο υποσυστήματα:

Υποσύστημα ενημέρωσης – οδηγός πρόσβασης

Ο ανάδοχος θα αποτυπώσει δυναμικά ένα πλήθος από σημεία και διαδρομές για την εξυπηρέτηση των ατόμων με ειδικές ανάγκες. Στο πλαίσιο αυτό, θα δημιουργήσει μια ομάδα διαδρομών, η οποία θα περιλαμβάνει εντοπισμένη πληροφόρηση για όλες τις δημόσιες και ιδιωτικές υποδομές ΑμεΑ εντός των διοικητικών ορίων του Δήμου.

Το σύνολο της ανωτέρω πληροφορίας (βλ. παρ. «Αποτυπώσεις Υποδομών ΑμεΑ») θα είναι διαθέσιμο στους πολίτες, τόσο μέσω της κεντρικής διαδικτυακής πύλης των ψηφιακών υπηρεσιών, όσο και μέσω του App για έξυπνες συσκευές. Κάθε ενδιαφερόμενος πολίτης θα έχει την δυνατότητα να ορίσει την θέση του ή να την εντοπίσει αυτόματα, εφόσον κάνει χρήση του App σε smart phone και αυτομάτως να λάβει πληροφορίες για όλα τα δημόσια και ιδιωτικά ειδικά σημεία πρόσβασης που βρίσκονται στην ευρύτερη περιοχή. Για κάθε σημείο πρόσβασης θα είναι δυνατή η προβολή αναλυτικών στοιχείων όπως η διεύθυνση, η αναλυτική περιγραφή, η εικόνα του χώρου (εσωτερικού ή εξωτερικού), η απόσταση από το σημείο που βρίσκεται ο ενδιαφερόμενος πολίτης κ.λπ. Επιπλέον, θα υπάρχει η δυνατότητα παροχής online οδηγιών για την βέλτιστη διαδρομή που πρέπει να ακολουθήσει μέχρι να φθάσει στο σημείο ενδιαφέροντος. Η εν λόγω διαδρομή θα περιλαμβάνει και θα παρουσιάζει όλα τα ενδιάμεσα σημεία πρόσβασης με πλήρη στοιχεία όπως αυτά αναφέρονται ανωτέρω. Το υποσύστημα ενημέρωσης θα ολοκληρώνεται με μια εφαρμογή ενημέρωσης σε πραγματικό χρόνο, η οποία θα παρέχει τις κάτωθι δυνατότητες: (α) ενημέρωση για νέες υποδομές (ιδιωτικές και δημόσιες) που αναπτύσσονται στην περιοχή, (β) ενημέρωση αναστολής λειτουργίας συγκεκριμένης υποδομής και για συγκεκριμένο χρονικό διάστημα, λόγω βλάβης ή εργασιών συντήρησης, (γ) ενημέρωση για εκδηλώσεις και λοιπά γεγονότα που διοργανώνονται είτε από το Δήμο είτε από ιδιώτες, τα οποία έχουν την δυνατότητα πρόσβασης από ΑμεΑ, (δ) ενημέρωση για έκτακτα γεγονότα που λαμβάνουν χώρα (ενδεικτικά και όχι περιοριστικά: έκτακτα καιρικά φαινόμενα, κυκλοφοριακές παρεμβάσεις λόγω έργων, ειδικά γεγονότα που διακόπτουν την πρόσβαση σε συγκεκριμένους δρόμους κ.λπ.).

Υποσύστημα διαχείρισης υποδομών ΑμεΑ

Σε δέκα (10) επιλεγμένα σημεία πρόσβασης ΑμεΑ (ράμπες πεζοδρομίων και θέσεις στάθμευσης) θα πραγματοποιηθεί εγκατάσταση συστήματος παρακολούθησης σε πραγματικό χρόνο. Στα σημεία αυτά θα τοποθετηθούν ειδικοί υπόγειοι αισθητήρες, οι οποίοι θα ελέγχουν σε συνεχή βάση την κατάσταση των υποδομών, αναφορικά με το εάν σε αυτές παρουσιάζονται περιστατικά παρεμπόδισης της πρόσβασης, λόγω παράνομης στάθμευσης οχημάτων. Τα σημεία αυτά παρουσιάζονται στο παρακάτω πίνακα και είναι τα εξής:

1. Οδός Ζωοδόχου Πηγής στο ύψος του Κοντοπούλου
2. Οδός Ζωοδόχου Πηγής στο ύψος της Παναγιάς Τρυπητής
3. Διασταύρωση των οδών Κορίνθου-Ρήγα Φερραίου-Κανελοπούλου
4. Διασταύρωση οδών Κων/νου Διαβάκη & 28^{ης} Οκτωβρίου Ροδοδάφνη
5. ΠΕΟ Κορίνθου Πατρών & Επαρχιακή Οδός Σελιανιτικών Βερινού Σελιανίτικα
6. Διασταύρωση των Οδών Ζωοδόχου Πηγής & Μιχαλοπούλου στο ύψος παλιού λιμανιού
7. Διασταύρωση οδών Κορίνθου & Αγίας Κυριακής Αίγιο
8. Παλαιά Εθνική οδό ύψος δημοτικού σχολείου Ελίκης
9. Παλαιά Εθνική οδό στο ύψος του γηπέδου 5 χ 5 Διακοπτού



Εφόσον εντοπίζεται σχετικό περιστατικό, το σύστημα θα ενημερώνει σε πραγματικό χρόνο την αρμόδια υπηρεσία του Δήμου, προκειμένου να ληφθούν τα κατάλληλα μέτρα (κλήση σε όχημα που έχει σταθμεύσει παράνομα, απομάκρυνση οχήματος κ.λπ.). Κάθε αισθητήρας θα επικοινωνεί με το πληροφοριακό σύστημα που θα διαθέσει ο ανάδοχος, κάνοντας χρήση συγκεκριμένου δικτύου (ενδεικτικά και όχι περιοριστικά LoRaWAN), που θα εγκατασταθεί και θα παραχωρηθεί από τον ανάδοχο προς το δήμο, το οποίο θα είναι απαλλαγμένο από τηλεπικοινωνιακά κόστη.

Στο πλαίσιο του παρόντος συστήματος θα πραγματοποιηθεί η εγκατάσταση ενός δικτύου παρακολούθησης υποδομών ΑμεΑ, το οποίο θα περιλαμβάνει αισθητήρες ελέγχου, ασύρματο δίκτυο επικοινωνίας και σύστημα τηλε-ελέγχου και τηλεδιαχείρισης.

Τα σημεία εφαρμογής θα επιλεγούν με κριτήριο τον βαθμό παραβατικότητας που παρουσιάζεται στις εν λόγω υποδομές εντός των ορίων του Δήμου και θα αποτυπωθούν με πλήρη χαρακτηριστικά και συντεταγμένες.

Η διάταξη που θα εφαρμοστεί θα πρέπει να περιλαμβάνει:

- 10 ειδικούς υπόγειους αισθητήρες ανίχνευσης παράνομης στάθμευσης σε ράμπες και διαβάσεις ΑμεΑ (parking sensors), με ενσωματωμένο σύστημα μετάδοσης δεδομένων με χρήση πρωτοκόλλου LoRaWAN ή αντίστοιχου.
- 2 Ενδιάμεσους κόμβους τηλεδιαχείρισης (gateway) για την ασύρματη υποδοχή και διαχείριση των δεδομένων που θα εκπέμπονται από τους αισθητήρες.
- Πληροφοριακό σύστημα τηλε-ελέγχου και τηλε-διαχείρισης.

Όλοι οι αισθητήρες θα πρέπει να εγκατασταθούν υπογείως, ενώ ο ενδιάμεσος κόμβος τηλε-διαχείρισης θα εγκατασταθεί σε σημείο που θα αποφασιστεί σε συνεννόηση με τις αρμόδιες υπηρεσίες του Δήμου. Ο ανάδοχος θα αναλάβει τα έξοδα προμήθειας και εγκατάστασης του ανωτέρω εξοπλισμού.

Οι αισθητήρες θα πρέπει να πληρούν (κατ' ελάχιστο) τις κάτωθι προδιαγραφές:

Magnetic Field

- Support LoRaWAN Class A/B/C ή αντίστοιχο
- Θερμοκρασία λειτουργίας: 40oC έως +75oC
- Υγρασία Περιβάλλοντος 0% έως 100%
- Μπαταρία Li-SOCl₂ ≥12.000 mAh

- Βαθμός Προστασίας IP66

Στο πλαίσιο της εγκατάστασης των αισθητήρων, η αναγνώριση της εκάστοτε θέσης θα πρέπει να επαληθεύεται με αυτόματο τρόπο, χωρίς την χρήση προεγκατεστημένου συστήματος GPS στο εσωτερικό τους. Η εν λόγω αναγνώριση θα πραγματοποιείται με την ανάγνωση QR code ή άλλου διακριτικού που θα είναι αποτυπωμένο στον εκάστοτε αισθητήρα από τον κατασκευαστή, με τη χρήση smart phone και κατάλληλης εφαρμογής. Η συγκεκριμένη εφαρμογή θα πρέπει να διατίθεται δωρεάν για μελλοντικές επεκτάσεις του δικτύου.

Οι ενδιάμεσοι κόμβοι τηλεδιαχείρισης θα εγκατασταθούν σε κατάλληλο σημείο, σε συνεννόηση με την Αρμόδια Υπηρεσία της Αναθέτουσας Αρχής και θα συνδέονται ασύρματα με τους αισθητήρες και με το σύστημα παροχής υπηρεσίας τηλεδιαχείρισης. Η επικοινωνία όλων των λειτουργικών υπομονάδων λογισμικού και hardware θα πραγματοποιείται με χρήση ασύρματης ζεύξης, η οποία θα είναι απαλλαγμένη από τη χρήση τρίτων παρόχων και την επιβολή οποιονδήποτε επιπλέον χρεώσεων (ISP, SIM, 3G/4G). Ο κάθε ενδιάμεσος κόμβος τηλεδιαχείρισης θα πρέπει να έχει τη δυνατότητα να διαχειριστεί περισσότερους από διακόσιους αισθητήρες και να καλύπτει έκταση σε ακτίνα τριών χιλιομέτρων χωρίς απευθείας οπτική επαφή.

Ο ενδιάμεσος κόμβος τηλεδιαχείρισης θα πρέπει να πληροί (κατ' ελάχιστο) τις κάτωθι προδιαγραφές:

- Προστασία IP66.
- Θερμοκρασία λειτουργίας: -20°C ... +50°C.
- Συχνότητα: 865-868 MHz.
- Επικοινωνία: Ethernet ή 3G router και δυνατότητα χρήσης κάρτας sim για την περίπτωση μη ύπαρξης επιτόπιας πρόσβασης στο διαδίκτυο.
- Κατανάλωση μικρότερη από 30W

Ο ανάδοχος θα προμηθεύσει το σύνολο του υποστηρικτικού εξοπλισμού και εξαρτημάτων που είναι απαραίτητος για την ορθή λειτουργία του συστήματος.

Υποσύστημα αναφορών

Το σύστημα θα διαθέτει πλήρες και αναλυτικό dashboard με στατιστικά που θα υποδειχθούν από τις αρμόδιες υπηρεσίες του Δήμου. Στο σύστημα θα πρέπει να υπάρχει ενσωματωμένο ψηφιακό υπόβαθρο, πάνω στο οποίο θα είναι αποτυπωμένες όλες οι υποδομές. Στο πλαίσιο του υποσυστήματος θα πρέπει να είναι διαθέσιμες κατ' ελάχιστο οι κάτωθι αναφορές:

- Ράμπες ΑμεΑ που παρουσιάζουν παραβατικότητα σε πραγματικό χρόνο: (η πληροφορία θα πρέπει να αποτυπώνεται στο ψηφιακό υπόβαθρο και σε λίστα)
- Ράμπες ΑμεΑ που παρουσιάζουν παραβατικότητα σε επιλεγμένο χρονικό διάστημα και πλήθος (η πληροφορία θα πρέπει να αποτυπώνεται στο ψηφιακό υπόβαθρο και σε λίστα)
- Πλήθος παραβάσεων ανά ράμπα.
- Μέσος χρόνος παράνομης στάθμευσης ανά ράμπα και συνολικά.
- Διακύμανση της παραβατικότητας κατά τη διάρκεια της ημέρας, εποχική διακύμανση.

Υποσύστημα Αυθεντικοποίησης

Το σύνολο του πληροφοριακού συστήματος, θα πρέπει να λειτουργεί με υποσύστημα αυθεντικοποίησης. Αυτό θα πρέπει να είναι δυνατό τόσο για τους εσωτερικούς χρήστες (στελέχη των υπηρεσιών) όσο και για τους εξωτερικούς χρήστες.

Ο κεντρικός διαχειριστής θα έχει δυνατότητα πρόσβασής σε όλους τους ρόλους, προκειμένου να μπορεί να τροποποιεί, να διαγράφει ή να προσθέτει χρήστες.

Ο Ανάδοχος θα αναλάβει να αρχικοποιήσει το σύστημα σε επίπεδο χρηστών.

Υποσύστημα Ειδοποιήσεων

Το συγκεκριμένο υποσύστημα θα περιλαμβάνει πλήρεις έξυπνες ειδοποιήσεις (push notifications) για το σύνολο των χρηστών και για τις περιπτώσεις που οι ίδιοι εμπλέκονται σε μια ενέργεια, ανεξάρτητα από το εάν πρέπει να εκτελέσουν κάποια εργασία. Οι ειδοποιήσεις θα παρουσιάζονται σε εμφανές σημείο εντός της εφαρμογής με ταυτόχρονη εμφάνιση αναδυόμενου παραθύρου σε κάθε αλλαγή κατάστασης. Κάθε χρήστης θα έχει τη δυνατότητα να δει τις ειδοποιήσεις του και να τις διαγράψει μια προς μια ή συγκεντρωτικά.

Οι ειδοποιήσεις θα αποστέλλονται αυτόματα και μέσω λογισμικού ηλεκτρονικού ταχυδρομείου των χρηστών, ενώ θα πρέπει να προβλεφθεί υποδομή για την περίπτωση που ο δήμος αποφασίσει και την αποστολή μηνυμάτων sms χωρίς επιπλέον κόστος.

Ενδεικτικά και όχι περιοριστικά, θα πρέπει να παρέχονται οι κάτωθι ειδοποιήσεις:

- Παράνομη στάθμευση σε ράμπα ΑΜΕΑ
- Στάθμευση οχήματος σε θέση στάθμευσης ΑΜΕΑ
- Ελευθέρωση ράμπας ΑΜΕΑ
- Ελευθέρωση θέσης στάθμευσης ΑΜΕΑ

Το Σύστημα Έξυπνης Διάβασης Πεζών Φιλικών προς ΑΜΕΑ, είναι ένα πρωτοποριακό σύστημα ασφαλούς διέλευσης πεζών, μέσω της αυτόματης αναγνώρισης παρουσίας πεζών και αυτόματης φωτεινής σήμανσης της διάβασης. Η φιλικότητα προς τα ΑΜΕΑ έγκειται στο γεγονός ότι η έξυπνη διάβαση διαθέτει σύστημα ηχητικής ειδοποίησης για ΑΜΕΑ.

Το σύστημα συμβάλλει στην προστασία των πεζών, λόγω καλύτερης αναγνώρισής τους από τα οχήματα, ειδικά σε συνθήκες χαμηλής ορατότητας (π.χ. νύχτα) ή σε άσχημες καιρικές συνθήκες, όπως βροχή ή ομίχλη.

Το Σύστημα Έξυπνης Διάβασης Πεζών θα εξασφαλίζει την ασφαλή διέλευση των πεζών στην περιοχή παρέμβασης μέσα από την αυτόματη αναγνώριση παρουσίας πεζών και αυτόματης φωτεινής σήμανσης της διάβασης όπου αυτό είναι εφικτό ή σε συνεργασία με τους φωτεινούς σηματοδότες. Η διάβαση θα πρέπει να λειτουργεί «έξυπνα» ώστε να προειδοποιεί τους πεζούς και τους οδηγούς όταν πραγματικά υπάρχει πρόθεση διέλευσης πεζών.

Ελάχιστες Απαιτήσεις Έργου:

- Να προειδοποιεί οπτικά και ηχητικά τους πεζούς που διασχίζουν τη διάβαση ή που έχουν πρόθεση να διασχίσουν τη διάβαση, μόνο όταν υπάρχει όχημα που κινείται προς εκείνη την κατεύθυνση, όπου δεν υπάρχει φωτεινός σηματοδότης.
- Να προειδοποιεί τους οδηγούς που προσεγγίζουν τη διάβαση ενεργοποιώντας προειδοποιητικά φώτα, μόνο όταν υπάρχει πεζός που διασχίζει τη διάβαση ή που έχει πρόθεση να διασχίσει τη διάβαση, όπου δεν υπάρχει φωτεινός σηματοδότης.
- Τα υλικά των έξυπνων διαβάσεων θα πρέπει να είναι ανθεκτικά στη διάβρωση, σε αντίξοες καιρικές συνθήκες και βανδαλισμούς.
- Ισχύει η οριζόντια απαίτηση για την τηλεπικοινωνιακή διασύνδεση και ρευματοδότηση

Στον Δήμο πρόκειται να εγκατασταθούν 10 Έξυπνες Διαβάσεις Πεζών.

Τα σημεία που προγραμματίζεται να τοποθετηθούν οι έξυπνες διαβάσεις αναφέρονται στη συνέχεια και αποτυπώνονται στον παρακάτω χάρτη:

- 📍 ΔΙΑΒΑΣΗ ΟΔΟΥ ΖΩΟΔΟΧΟΥ ΠΗΓΗΣ ΣΤΟ ΥΨΟΣ ΤΟΥ ΤΟΥΡΙΣΤΙΚΟΥ
- 📍 ΔΙΑΒΑΣΗ ΟΔΟΥ ΖΩΟΔΟΧΟΥ ΠΗΓΗΣ ΣΤΟ ΥΨΟΣ ΤΗΣ ΠΑΝΑΓΙΑΣ ΤΡΥΠΗΤΗΣ
- 📍 ΔΙΑΒΑΣΗ ΣΤΗΝ ΔΙΑΣΤΑΥΡΩΣΗ ΤΩΝ ΟΔΩΝ ΚΟΡΙΝΘΟΥ-ΡΗΓΑ ΦΕΡΡΑΙΟΥ-ΚΑΝΕΛΟΠΟΥΛΟΥ
- 📍 ΔΙΑΒΑΣΗ ΣΤΗΝ ΔΙΑΣΤΑΥΡΩΣΗ ΟΔΩΝ ΡΗΓΑ ΦΕΡΡΑΙΟΥ & ΚΟΝΤΟΠΟΥΛΟΥ
- 📍 ΔΙΑΒΑΣΗ ΣΤΗΝ ΔΙΑΣΤΑΥΡΩΣΗ ΟΔΩΝ ΚΩΝ/ΝΟΥ ΔΑΒΑΚΗ & 28ης ΟΚΤΩΒΡΙΟΥ ΡΟΔΟΔΑΦΝΗ
- 📍 ΔΙΑΒΑΣΗ ΣΤΗΝ ΠΕΟ ΚΟΡΙΝΘΟΥ ΠΑΤΡΩΝ & ΕΠΑΡΧΙΑΚΗ ΟΔΟΣ ΣΕΛΙΑΝΙΤΙΚΩΝ ΒΕΡΙΝΟΥ ΣΕΛΙΑΝΙΤΙΚΑ
- 📍 ΔΙΑΒΑΣΗ ΣΤΗΝ ΔΙΑΣΤΑΥΡΩΣΗ ΤΩΝ ΟΔΩΝ ΖΩΟΔΟΧΟΥ ΠΗΓΗΣ & ΜΙΧΑΛΟΠΟΥΛΟΥ ΣΤΟ ΥΨΟΣ ΠΑΛΙΟΥ ΛΙΜΑΝΙΟΥ
- 📍 ΔΙΑΒΑΣΗ ΣΤΗΝ ΔΙΑΣΤΑΥΡΩΣΗ ΟΔΩΝ ΚΟΡΙΝΘΟΥ & ΑΓΙΑΣ ΚΥΡΙΑΚΗΣ ΑΙΓΙΟ
- 📍 ΔΙΑΒΑΣΗ ΣΤΗΝ ΠΑΛΑΙΑ ΕΘΝΙΚΗ ΟΔΟ ΣΤΟ ΥΨΟΣ ΔΗΜΟΤΙΚΟΥ ΣΧΟΛΕΙΟΥ ΕΛΙΚΗΣ
- 📍 ΔΙΑΒΑΣΗ ΣΤΗΝ ΠΑΛΑΙΑ ΕΘΝΙΚΗ ΟΔΟ ΣΤΟ ΥΨΟΣ ΤΟΥ ΓΗΠΕΔΟΥ 5Χ5 ΔΙΑΚΟΠΤΟΥ



Στα ανωτέρω σημεία δεν υπάρχουν φωτεινοί σηματοδότες.

Κάθε διάβαση θα περιλαμβάνει:

LED Panels (140 τμχ, 7 σε κάθε πλευρά καθεμίας από τις 10 διαβάσεις)

Τα LED panels θα πρέπει να είναι πολύ υψηλής αντοχής και να τοποθετηθούν στο οδόστρωμα. Κάθε φορά που ένας πεζός πρόκειται να διασχίσει τη διάβαση, τα LED panels θα ενεργοποιούνται αυτόματα, παράγοντας λευκό φωτισμό, ο οποίος θα επισημαίνει την παρουσία πεζών στη διάβαση.

Πινακίδα Ένδειξης Διάβασης (20 τμχ, μία σε κάθε πλευρά του δρόμου σε καθεμία από τις 10 διαβάσεις)

Σε κάθε πεζοδρόμιο, αριστερά και δεξιά της διάβασης, θα πρέπει να τοποθετηθούν 2 πινακίδες ένδειξης διάβασης πεζών, οι οποίες θα φωτίζονται κατά τη διάρκεια της νύχτας.

Τροφοδοσία

220VAC από το Δημοτικό Φωτισμό. Το σύστημα διαθέτει μπαταρίες οι οποίες φορτίζουν από τον Δημοτικό Φωτισμό και επιτρέπουν τη λειτουργία του κατά τη διάρκεια της ημέρας

Αισθητήρας Ανίχνευσης Πεζών (20 τμχ, ένα σε κάθε πλευρά του δρόμου σε καθεμία από τις 10 διαβάσεις)

Σε κάθε έξυπνη διάβαση, θα πρέπει να υπάρχουν δύο (2) αισθητήρες ανίχνευσης πεζών. Ο αισθητήρας θα ανιχνεύει την ύπαρξη πεζών οι οποίοι προτίθενται να διασχίσουν το οδόστρωμα και να ενεργοποιεί το σύστημα της έξυπνης διάβασης.

Ηχητική Ειδοποίηση για ΑΜΕΑ (20 τμχ, ένα σε κάθε πλευρά του δρόμου σε καθεμία από τις 10 διαβάσεις)

Η έξυπνη διάβαση θα διαθέτει σύστημα ηχητικής ειδοποίησης με εξωτερικό ηχείο. Κάθε φορά που η έξυπνη διάβαση ενεργοποιείται, το ηχείο θα παράγει έναν ήχο, ώστε να γίνεται αντιληπτό από τα ΑΜΕΑ ότι μπορούν να διασχίσουν τη διάβαση.

Οι υπηρεσίες διαχείρισης απορριμμάτων μπορούν να βασιστούν στην τεχνολογία Internet of Things (IoT) για να μειώσουν τον χρόνο και τους πόρους που διατίθενται για την αποκομιδή των απορριμμάτων. Οι σχετικές τεχνολογίες που βασίζονται σε έξυπνους αισθητήρες είναι το κλειδί για την ανάπτυξη αποτελεσματικών λύσεων για τη διαχείριση των στερεών αστικών αποβλήτων.

Μέσω των σύγχρονων αισθητήρων Στάθμης Πληρότητας των Κάδων ανιχνεύεται η στάθμη των απορριμμάτων στους κάδους, με συνέπεια να μπορεί να προσδιοριστεί εάν ο κάδος πρέπει να αδειάσει ή όχι. Αυτό μεταφράζεται σε μειωμένο χρόνο δρομολογίων για τα απορριμματοφόρα, μικρότερη κατανάλωση καυσίμων και εκπομπή καυσαερίων και πιο αποτελεσματική κατανομή των ανθρώπινων πόρων.

Ειδικότερα, ο επιθυμητός τρόπος λειτουργίας της πλατφόρμας θα είναι ο ακόλουθος:

1) Έξυπνοι αισθητήρες (300τμχ, ένας σε κάθε κάδο) μετρούν με ακρίβεια το επίπεδο πληρότητας του κάδου, ανεξάρτητα από το είδος των απορριμμάτων και της γεωμετρίας του κάδου. Ο κάθε έξυπνος αισθητήρας τροφοδοτείται από τυποποιημένη μπαταρία, εύκολη στην αντικατάσταση με διάρκεια κατ' ελάχιστο τρία (3) έτη, είναι ανθεκτικός σε διάβρωση, αντίξοες καιρικές συνθήκες και βανδαλισμούς.

2) Οι μετρήσεις μεταδίδονται με χρήση ενδιάμεσων κόμβων (20τμχ) μέσω ασύρματου δικτύου LORA ή NB-IoT LPWAN στην πλατφόρμα διαχείρισης δεδομένων ώστε να εντοπιστούν οι κάδοι που χρήζουν περισυλλογής και να υπολογιστεί η βέλτιστη δρομολόγηση των απορριμματοφόρων από πλευράς κατανάλωσης καυσίμων, χρόνου διαδρομής και επιβάρυνσης της κυκλοφορίας. Επιπλέον, ισχύει η οριζόντια απαίτηση για την τηλεπικοινωνιακή διασύνδεση και ρευματοδότηση, όπως περιγράφεται στην παρ. 3.3. του Μέρους Α του Παραρτήματος Ι. Τα δεδομένα απεικονίζονται σε ψηφιακούς χάρτες που παρέχουν ειδοποιήσεις για υπερχειλίση κάδων, αποκομιδή, κ.ά.

3) Τα δεδομένα της πλατφόρμας μπορούν επίσης να χρησιμεύσουν σε προβλεπτικά μοντέλα όπου εξελιγμένοι αλγόριθμοι Τεχνητής Νοημοσύνης (Artificial Intelligence) εξάγουν πληροφορίες και προβλέψεις πληρότητας κάδων και εκτίμησης όγκου απορριμμάτων.

Σκοπός είναι η επίτευξη της βέλτιστης δυνατής διαχείρισης της αποκομιδής των στερεών αστικών αποβλήτων διαμέσου της εφαρμογής έξυπνου συστήματος παρακολούθησης της πληρότητας των κάδων και του σχετικού app (για IOS και Android συσκευές), το οποίο δύναται να επιλύσει πλήθος προβλημάτων, όπως η πρόληψη της υπερχειλίσης των κάδων, ο ορθολογικός προγραμματισμός των δρομολογίων των απορριμματοφόρων με άμεσο επακόλουθο την περιστολή του κόστους αποκομιδής των απορριμμάτων κ.λπ.

Για τη συγκεκριμένη δράση ο Δήμος Αιγιαλείας πρόκειται να τοποθετήσει αισθητήρες σε 300 κάδους.

Τα σημεία χωροθέτησης των κάδων αποτυπώνονται στον παρακάτω χάρτη και θα οριστικοποιηθούν σε συνεργασία με τον ανάδοχο κατά την έναρξη του έργου.

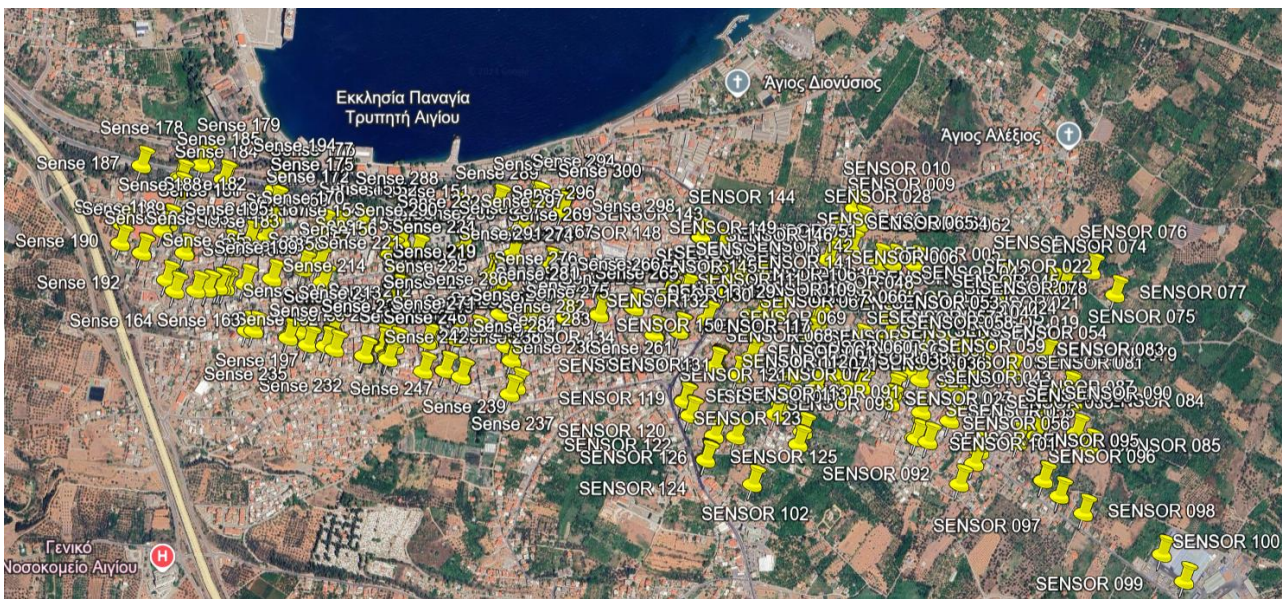

Απαραίτητη για το έργο είναι η δυνατότητα αναφορών μέτρησης βαθμού πληρώσεως του κάδου και άλλα στατιστικά στοιχεία καθώς και η απεικόνιση κάδων σε γεωγραφικό υπόβαθρο.

Στο ως άνω πλαίσιο, ορίζεται η χρήση της εξελιγμένης τεχνολογίας απορριμματοφόρων στα έργα της σημαντικά οφέλη:

- Άμεση ενημέρωση των φορέων για την κατάσταση πληρότητας των κάδων, χωρίς επιτόπια επίσκεψη με μείωση στο κόστος μετακινήσεων και στους διαθέσιμους πόρους.
- Άμεση ενημέρωση των φορέων για τυχών μετακίνηση ή βανδαλισμό των κάδων με περιορισμό στο κόστος και στον χρόνο αποκατάστασης ζημιών.
- Βέλτιστη οργάνωση διαδρομών των απορριμματοφόρων με όφελος στο κόστος μετακινήσεων.
- Πρόβλεψη χρόνου πλήρωσης κάδου για την σωστή οργάνωση πόρων και κόστους μετακινήσεων.
- Εξαγωγή στατιστικών στοιχείων για την καλύτερη οργάνωση των υπηρεσιών καθαριότητας με όφελος την οικονομία διαθέσιμων πόρων.

Ελάχιστες απαιτήσεις συντήρησης (αλλαγή μπαταριών ανά τρία -3- χρόνια).

Η πλατφόρμα θα πρέπει να υποστηρίζει όλες τις λειτουργίες του Γραφείου Κίνησης που σχετίζονται με την παρακολούθηση και συντήρηση του στόλου οχημάτων του Δήμου. Με τη χρήση της πλατφόρμας θα επιτυγχάνεται η πλήρης ψηφιοποίηση των διαδικασιών του Γραφείου Κίνησης όπως η διακρίβωση της κίνησης των οχημάτων σε πραγματικό χρόνο και των διαδρομών που πραγματοποιήθηκαν, ο έλεγχος τήρησης προγραμματισμού και εκτέλεσης δρομολογίων, η τήρηση αναλυτικών μητρώων οδηγών και οχημάτων, η τήρηση πλήρους ιστορικού οχημάτων και οδηγών, η ψηφιακή έκδοση δελτίων κίνησης.

Το σύστημα θα εφαρμοστεί σε 25 οχήματα του δήμου, στα οποία θα τοποθετηθεί τηλεμετρικός εξοπλισμός (25 συσκευές GPS, μία σε κάθε όχημα).

Η πλατφόρμα θα πρέπει να συνοδεύεται από ήδη ανεπτυγμένη native mobile εφαρμογή για IOS και Android συσκευές, που θα απευθύνεται στους οδηγούς και θα είναι διαθέσιμη τόσο στο App Store όσο και στο Play Store.

Η πλατφόρμα θα πρέπει να καλύπτει το σύνολο των γενικών και λειτουργικών χαρακτηριστικών και διαλειτουργικότητας όπως περιγράφονται στην παρούσα παράγραφο, στις τεχνικές προδιαγραφές και τους πίνακες συμμόρφωσης και να είναι έτοιμη προς επίδειξη με το σύνολο των ζητούμενων χαρακτηριστικών.

Η εφαρμογή θα πρέπει να προσφέρει δυνατότητες όπως:

- Τήρηση του μητρώου οχημάτων. Στην καρτέλα του οχήματος θα πρέπει να τηρείται το σύνολο των ιστορικών δεδομένων που αφορούν στα στοιχεία ταυτότητας, προμήθειας, κίνησης, συντήρησης, επισκευής του οχήματος. Θα πρέπει να παρέχεται αυτόματος υπολογισμός της μέγιστης προτεινόμενης επιτρεπόμενης κατανάλωσης καυσίμων. Θα πρέπει να παρέχεται η δυνατότητα δημιουργίας με μαζικό τρόπο πολλαπλών δελτίων κίνησης για τα οχήματα που επαναλαμβάνουν τις ίδιες διαδρομές καθημερινά, καθώς επίσης και η εξαγωγή αναφορών που αφορούν στην κίνηση και στην κατανάλωση των οχημάτων.
- Τήρηση μητρώου βλαβών και ενεργειών επισκευής με δυνατότητες εισαγωγής προσφορών από εξωτερικά συνεργεία και έκδοση όλων των απαραίτητων εντολών τεχνικής επιθεώρησης και επισκευής.
- Καταγραφή των ενεργειών που αφορούν στην επαναλαμβανόμενη τακτική συντήρηση των οχημάτων όπως τους τεχνικούς ελέγχους, τον προγραμματισμό για ΚΤΕΟ, έλεγχο για αλλαγή λιπαντικών κ.ο.κ. .Να παρέχεται η δυνατότητα δημιουργίας πλάνων συντήρησης ανά ομάδα οχημάτων και να παρέχονται ειδοποιήσεις και λίστες ενεργειών συντήρησης.
- Τήρηση μητρώου οδηγών. Η καρτέλα οδηγού θα περιλαμβάνει τα στοιχεία ταυτότητας, επαγγελματικής επάρκειας, οχημάτων που χειρίζεται και ιστορικό δρομολογίων. Θα πρέπει να είναι δυνατή η επισύναψη των σχετικών αδειών και διπλωμάτων. Θα πρέπει να είναι δυνατή η καταχώρηση περισσότερα από ένα διπλώματα οδήγησης ανά οδηγό. Επίσης θα μπορεί ένας οδηγός να ορίζεται ως κατ' εξαίρεση, όπου θα συμπληρώνεται η ημερομηνία λήξης της κατ' εξαίρεσης άδειας οδήγησης. Κάθε κατ' εξαίρεση οδηγός, θα μπορεί να ορίζεται σε ένα ή περισσότερα οχήματα. Ο Υπεύθυνος του Γραφείου Κίνησης θα μπορεί να ορίζει τις βάρδιες των οδηγών είτε μαζικά είτε μεμονωμένα και θα μπορεί να ορίζει την περιοδικότητα κάθε καταχώρησης είτε ημερήσια είτε εβδομαδιαία. Οι βάρδιες θα αποτυπώνονται σε μορφή ημερολογίου. Η λίστα βαρδιών θα πρέπει να μπορεί να εξάγεται ως αναφορά.
- Τήρηση μητρώου δελτίων κίνησης που εκδίδει το Γραφείο Κίνησης. Η καρτέλα του Δελτίου Κίνησης περιλαμβάνει το σύνολο των απαραίτητων στοιχείων από τα οποία προκύπτει ο χρόνος και σκοπός κίνησης, ο οδηγός, η χιλιομετρική απόσταση κλπ. .Στην περίπτωση που υπάρχει προμήθεια καυσίμων που σχετίζεται με δελτίο κίνησης, θα πρέπει να υπάρχει η δυνατότητα καταχώρισης των λίτρων καυσίμων και του πρατηρίου υγρών καυσίμων δημιουργώντας αυτόματα και τη διαταγή καυσίμων. Θα πρέπει να παρέχεται η δυνατότητα καταχώρησης αναλυτικά το δρομολόγιο του δελτίου κίνησης, με γενικό ή επιμέρους προσδιορισμό των σημείων προορισμού του οχήματος. Με την αποθήκευση του δελτίου κίνησης θα δημιουργείται αυτόματα η σχετική διαταγή πορείας. Τέλος, στη φόρμα έκδοσης του δελτίου κίνησης θα υπάρχει η πληροφορία για την τρέχουσα εικόνα μηνός που αφορά την κατάσταση του οχήματος (χιλιόμετρα/λίτρα) ώστε να λαμβάνει ενημέρωση ο Υπεύθυνος του Γραφείου Κίνησης.

- Τήρηση μητρώου Διαταγών Καυσίμων. Στην περίπτωση Διαταγών Καυσίμων θα τηρούνται όλα τα απαραίτητα στοιχεία σχετικά με την έκδοση και εκτέλεσή της. Θα πρέπει να παρέχεται η δυνατότητα καταγραφής των τιμών καυσίμων από το παρατηρητήριο τιμών ανά χρονική περίοδο και αυτόματης μαζικής ενημέρωσης όλων των διαταγών καυσίμων ανά χρονική περίοδο.
- Τήρηση μητρώου προμηθευτών.

Τα στοιχεία των προμηθευτών θα αντλούνται από το μητρώο δικαιούχων που τηρείται από το σύστημα Διαχείρισης Οικονομικών Πόρων. Οι λειτουργίες διαχείρισης των δαπανών θα πρέπει να εξασφαλίζουν την εισαγωγή της πληροφορίας μία φορά ώστε το σύνολο των παραστατικών να είναι διαθέσιμο για την τεκμηρίωση και εκκαθάριση της δαπάνης από την Οικονομική Υπηρεσία, και να υπάρχει ενημέρωση των κινήσεων και υπολοίπων ειδών στην Αποθήκη.

Να δίνεται η δυνατότητα καθορισμού έκπτωσης όταν πρόκειται για προμηθευτή καυσίμου, η οποία θα προτείνεται αυτόματα στην ενότητα παρατηρητηρίου τιμών για να εφαρμοστεί στην αυτόματη ενημέρωση των τιμών. Θα πρέπει να υπάρχει δυνατότητα καταχώρησης δελτίων αποστολής καυσίμων, με προαιρετική σύνδεση με τα οικονομικά στοιχεία που αφορούν την προμήθεια των καυσίμων, όπως την απόφαση ανάληψης υποχρέωσης και τον κωδικό εξόδου στον οποίο θα εκδοθεί το τιμολόγιο. Σε ένα παραστατικό δαπανών, θα υπάρχει δυνατότητα πολλαπλής επιλογής δελτίων αποστολής, τα οποία θα συνδέονται με αυτό το παραστατικό, και το σύστημα θα μπορεί να τα μετασχηματίζει αυτόματα σε γραμμές παραστατικού..
- Λήψη και αξιοποίηση δεδομένων τηλεμετρίας ώστε να προσφέρει λειτουργίες όπως :

Αποτύπωση σε πραγματικό χρόνο της θέσης των οχημάτων σε ψηφιακό χάρτη.

Αναδρομή στο ιστορικό των διαδρομών με πλήρη πρόσβαση και ανάλυση για τη πορεία κίνησης, στάσης, εκκίνησης, ταχύτητας.

Δυνατότητα ορισμού ζωνών στις οποίες επιτρέπεται ή αντίστοιχα απαγορεύεται η κίνηση των οχημάτων.

Ενημέρωση των στοιχείων των δελτίων κίνησης από τα στοιχεία τηλεμετρίας
- Native mobile εφαρμογή διαθέσιμη σε app store και play store η οποία θα προσφέρει:
 - Ισχυρό μηχανισμό ταυτοποίησης χρηστών
 - Πρόσβαση στον οδηγό στα Δελτία Κίνησης που του αντιστοιχούν.
 - Αυτόματη ενημέρωση της βάσης δεδομένων με τις αλλαγές στα Δελτία Κίνησης.
 - Έλεγχο κατάστασης οχήματος κατά την παραλαβή
 - Ενημέρωση του οδηγού για στοιχεία του οχήματος και πρόσβαση στα σχετικά αρχεία
 - Καταγραφή συμβάντων ή ατυχημάτων με επισύναψη φωτογραφιών ή άλλων εγγράφων.

Το σύστημα διαχείρισης δημοτικών κοιμητηρίων θα πρέπει να προσφέρει όλα τα απαραίτητα εργαλεία για την ορθή παρακολούθηση και οργάνωση του Δημοτικού Κοιμητηρίου Αιγίου που διαχειρίζεται ο Δήμος καθώς και την παρακολούθηση των εσόδων που προκύπτουν.

Η πλατφόρμα θα πρέπει να καλύπτει το σύνολο των γενικών και λειτουργικών χαρακτηριστικών και διαλειτουργικότητας όπως περιγράφονται στην παρούσα παράγραφο και τους πίνακες συμμόρφωσης και να είναι έτοιμη προς επίδειξη με το σύνολο των ζητούμενων χαρακτηριστικών.

Η εφαρμογή θα πρέπει να προσφέρει δυνατότητες όπως:

Τήρηση των στοιχείων που απαρτίζουν το Δημοτικό Κοιμητήριο Αιγίου δηλαδή τάφοι, οστεοθήκες, ψυκτικοί θάλαμοι, χώροι τελετών, οστεοφυλάκια, χωνευτήρια, αποτεφρωτήρια. Καταχωρούνται και παρακολουθούνται τα δομικά στοιχεία του κοιμητηρίου και θα πρέπει να προσφέρονται δυνατότητες προσθήκης, μεταβολής και αναζήτησης των δομικών στοιχείων. Ορισμός της θέσης τους πάνω στον χάρτη.

Τήρηση μητρώων σταθερών στοιχείων για τα τμήματα του Κοιμητηρίου:

- Τάφοι – Διαθεσιμότητα τάφων
- Οστεοθήκες
- Ψυκτικοί θάλαμοι
- Χώροι τελετών
- Οστεοφυλάκια
- Χωνευτήρια
- Κοιμητήρια
- Αποτεφρωτήρια

Για κάθε στοιχείο του Κοιμητηρίου να αναφερθούν τα τηρούμενα στοιχεία. Τήρηση ιστορικού μεταβολών.

Για κάθε μια βασική διαδικασία που σχετίζεται με τη λειτουργία του κοιμητηρίου θα πρέπει να παρέχεται ξεχωριστή καρτέλα για την ορθότερη παρακολούθηση:

- Θανάτων
- Παραχωρήσεων Οικογενειακών Τάφων
- Ταφής
- Τελετών
- Αφής Κανδηλίων
- Εργασιών
- Αιτήσεων
- Εργοληπτών
- Προσώπων - Συναλλασσομένων
- Τοποθετήσεων σε τμήμα του κοιμητηρίου
- Αιτήσεις Οστεοθηκών
- Ραντεβού Εκταφής
- Κινήσεων Ψυκτικών Θαλάμων

Για κάθε διαδικασία θα πρέπει να αναφερθούν αναλυτικά οι δυνατότητες και τα τηρούμενα στοιχεία. Τήρηση ιστορικού μεταβολών.

Να παρέχει τη δυνατότητα τήρησης τιμοκαταλόγων εργασιών και υπηρεσιών για την αυτόματη δημιουργία χρέωσης και έκδοσης παραστατικών εσόδων, βεβαιωτικών σημειωμάτων και χρηματικών καταλόγων.

Δυνατότητα διαχείρισης των θέσεων σε κάθε τμήμα του Κοιμητηρίου.

Επίσης στη πλατφόρμα θα έχουν πρόσβαση τα γραφεία τελετών για να υποβάλλουν ηλεκτρονικό αίτημα για ταφή, αλλά και οι πολίτες για αγορά οικογενειακού τάφου ή εκταφή, ενώ θα διατίθεται και σχετικό app (για IOS και Android συσκευές).

Στην καρτέλα του Θανάτου, ο χρήστης θα μπορεί να παρακολουθεί το ιστορικό των τοποθετήσεων του. Η εφαρμογή θα πρέπει να προσφέρει δυνατότητα αυτόματου υπολογισμού των σχετικών χρεώσεων. Με τη συμπλήρωση της ημερομηνίας ταφής θα μπορεί να γίνεται αυτόματος υπολογισμός της ημερομηνίας προτεινόμενης εξαγωγής ενώ ο χρήστης από την ίδια καρτέλα θα μπορεί να λαμβάνει ενημέρωση για τυχόν παρατάσεις που έχουν δοθεί. Από τη συγκεκριμένη καρτέλα θα δίνεται η δυνατότητα σύνδεσης του θανάτου με τους υπόχρεους συγγενείς. Για κάθε τοποθέτηση που ακολουθείται από χρέωση θα πρέπει να πραγματοποιείται και η έκδοση των αντίστοιχων βεβαιωτικών σημειωμάτων και θα ενημερώνεται αυτόματα η εφαρμογή της Οικονομικής Διαχείρισης.

Στην καρτέλα των Παραχωρήσεων Οικογενειακών Τάφων θα μπορούν να παρακολουθούνται οι αγορές των οικογενειακών τάφων του εκάστοτε Κοιμητηρίου. Η καρτέλα θα περιλαμβάνει τις αναλυτικές πληροφορίες του τάφου, στοιχεία του συμβολαίου παραχώρησης και του δικαιούχου, διασυνδεδεμένες ταφές και οστεοφυλάξεις, καθώς επίσης και τις αντίστοιχες χρεώσεις.

Στην καρτέλα των τελετών θα μπορούν να καταχωρούνται όλες οι τελετές οι οποίες διασυνδέονται με τους θανόντες και τους υπόχρεους συγγενείς τους για την αποπληρωμή των χρεώσεων.

Στην καρτέλα των κανδηλίων θα μπορούν να καταχωρούνται οι αφές κανδηλίων που γίνονται είτε σε τάφο τριετίας είτε σε οικογενειακό, από ιδιώτη ή από εργολήπτη.

Στην καρτέλα των εργασιών θα μπορούν να παρακολουθούνται οι εργασίες που γίνονται στο κοιμητήριο, είτε αφορά τάφο τριετίας είτε οικογενειακό. Θα περιλαμβάνει τα στοιχεία του εκάστοτε εργολήπτη, καθώς και λεπτομέρειες της εργασίας.

Στην καρτέλα των αιτήσεων θα πρέπει να καταγράφονται όλες οι αιτήσεις που πραγματοποιούνται όπως για εκταφή ή αγορά οικογενειακού τάφου. Οι αιτήσεις διασυνδέονται με ταφή, θανάτου, είδος εργασίας, ή αγορά οικογενειακού τάφου. Η ροή της αίτησης θα πρέπει να περιλαμβάνει πέντε βασικά στάδια παρακολούθησης: Αρχική καταχώρηση αιτήματος, Υποβληθέν αίτημα, Υπό επεξεργασία, Ολοκληρωθέν αίτημα, Άκυρο.

Στην καρτέλα των εργοληπτών θα πρέπει να καταχωρούνται οι πληροφορίες για τους εργολήπτες του κοιμητηρίου. Συγκεκριμένα, η καρτέλα θα πρέπει να περιέχει τα αναλυτικά στοιχεία της επιχείρησης και των υπαλλήλων της, πληροφορίες για τα οχήματα που διαθέτει, καθώς και για τις εργασίες που έχει ήδη υλοποιήσει στο κάθε κοιμητήριο του Δήμου.

Στην καρτέλα των προσώπων θα δίνεται η δυνατότητα εύρεσης και προβολής οποιουδήποτε προσώπου που σχετίζεται με τα κοιμητήρια του Δήμου. Στην καρτέλα του κάθε προσώπου θα πρέπει να υπάρχουν και οι αντίστοιχες χρεώσεις που το αφορούν.

Στην καρτέλα των τοποθετήσεων θα μπορεί να δίνεται η δυνατότητα αναζήτησης και προβολής όλων των τοποθετήσεων με πολλαπλούς συνδυασμούς φίλτρων και ειδικότερα με προτεινόμενες ημερομηνίες παρατάσεων καθώς και προτεινόμενες ημερομηνίες εισαγωγής και εξαγωγής.

Στην καρτέλα των ραντεβού εκταφής θα μπορούν να παρακολουθούνται τα ραντεβού εκταφής που έχουν προγραμματιστεί με τη χρήση φίλτρων.

Η εφαρμογή θα πρέπει να προσφέρει κατ' ελάχιστον τις παρακάτω έτοιμες αναφορές ενώ θα παρέχεται και η δυνατότητα δυναμικών αναφορών:

- Ειδοποιητήριο εκταφών τριετίας,
- Ειδοποιητήριο εκταφών φιλοξενίας οικογενειακών τάφων,
- Ειδοποιητήριο οφειλών οστών,
- Ημερήσια Κατάσταση Μνημόσυνων,
- Κατάσταση οφειλών οικογενειακών τάφων,
- Κατάσταση οφειλών οστών,
- Λίστα Διαθέσιμων Οικογενειακών Τάφων,
- Λίστα Εκταφών,
- Λίστα Οστεοθηκών,
- Λίστα τάφων με όνομα νεκρού ή αρχικού δικαιούχου,
- Πλάνο Ημερήσιων Κηδειών,

- Προγραμματισμός Εκταφών,
- Ραντεβού Εκταφών,
- Ταφολόγιο,
- Τιμοκατάλογος Κοιμητηρίου

Να διαθέτει εργαλείο δημιουργίας αναφορών και εκτυπώσεων. Να περιγραφούν οι δυνατότητες δυναμικής επιλογής πηγών δεδομένων και μορφοποίησης εγγράφου.

Η εφαρμογή θα πρέπει να υποστηρίζει γεωχωρικές βάσεις δεδομένων τεχνολογιών Open Source Geospatial Foundation και κατ' επέκταση γραφική αποτύπωση τάφων. Θα πρέπει να υποστηρίζει εισαγωγή και αποθήκευση των χωρικών δεδομένων των Κοιμητηρίων, δημιουργία και αποθήκευση μεταδεδομένων για τα χωρικά δεδομένα, χωρική ανάλυση των δεδομένων και εξαγωγή δεδομένων σε ανοιχτά ψηφιακά πρότυπα στα πλαίσια της διαλειτουργικότητας, προβολή στοιχείων και διαθεσιμότητας τάφων σε χάρτη.

Αντικείμενο της δράσης αποτελεί η προμήθεια Πληροφοριακού Συστήματος (Π.Σ) και app (για IOS και Android συσκευές) για την Διαχείριση των Παιδικών & Βρεφικών σταθμών Δήμων. Ειδικότερα, το Π.Σ προορίζεται να καλύψει τη διαχείριση των Βρεφικών & Παιδικών Σταθμών, με ταυτόχρονη δυνατότητα των Πολιτών να συμμετέχουν ενεργά στη καταχώρηση των αιτήσεων τους, και των στελεχών να διαχειρίζονται τις εγγραφές, τις παρουσίες παιδιών και υπαλλήλων, τα τροφεία (Δήμου και ΕΕΤΑΑ-Voucher) και την αποθήκη στους παιδικούς σταθμούς του Δήμου.

Το εν λόγω Π.Σ θα πρέπει να έχει τη μορφή διαδικτυακής πλατφόρμας. Όλες οι αιτήσεις των ωφελούμενων γονέων θα πρέπει να διεκπεραιώνονται ηλεκτρονικά και, παράλληλα, τόσο ο Δήμος όσο και ο ωφελούμενος θα έχουν ενημέρωση για τα εν εξελίξει αιτήματα σε πραγματικό χρόνο.

Οι υπηρεσίες του Π.Σ θα ξεκινούν από την υποβολή αίτησης για ένταξη σε ένα ή παραπάνω Σταθμούς του Δήμου και οφείλουν να διεκπεραιώνονται με ψηφιοποιημένο τρόπο, που λειτουργεί μέσω φυλλομετρητή (Google Chrome, Mozilla Firefox κ.λπ.), απαλλάσσοντας τους Δήμους από το διαχειριστικό κόστος καταχώρησης και αξιολόγησης των αιτήσεων.

Το προτεινόμενο Π.Σ θα προσφέρει μια πλατφόρμα Αιτήσεων των Δημοτών, παρακολούθησης των Τροφείων των Δημοτών, παρακολούθησης των Παρουσιών των Εργαζομένων και των Παιδιών, της αποθήκης των δομών κλπ. Το σύστημα θα έχει την δυνατότητα να διαχειρίζεται διαφορετικές Δομές όπως π.χ. Βρεφονηπιακοί Σταθμοί, ΚΔΑΠ κτλ.

Ελάχιστες Απαιτήσεις Έργου:

- Το Πληροφοριακό Σύστημα θα πρέπει να λειτουργεί πλήρως διαδικτυακά (web-based)
- Αυτόματη κατάταξη των αιτήσεων των Δημοτών σε Σταθμούς, τάξεις κ.λπ.
- Καταχώρηση και αξιολόγηση των αιτήσεων
- Μοριοδότηση - δικαιολογητικά
- Παρακολούθηση των τροφείων
- Παρουσιολόγιο παιδιών / υπαλλήλων
- Διαχείριση Σίτισης
- Σύστημα ειδοποίησης, πλατφόρμα επικοινωνίας-ενημέρωσης γονέων μέσω mobile εφαρμογής
- Διασύνδεση με Voucher της ΕΕΤΑΑ

Ως ενιαίο ολοκληρωμένο Π.Σ διαχείρισης Αιτήσεων και επεξεργασίας της πορείας του παιδιού από την ένταξη του και μετά, μέσα σε κάθε Δομή Εκπαίδευσης (Σταθμό), θα πρέπει η εφαρμογή να υποστηρίζεται από τη χρήση μιας κοινής (ηλεκτρονικής) φόρμας καταγραφής των στοιχείων των ωφελούμενων παιδιών και γονέων/κηδεμόνων, με παράλληλη ταυτοποίηση μέσω του ΑΜΚΑ. Το Π.Σ διαχείρισης αιτήσεων των γονέων και το σύστημα παραμετρικής μοριοδότησης ανά έτος, θα είναι σχεδιασμένο με τέτοιο τρόπο ώστε να εξυπηρετεί αφενός τους πολίτες και αφετέρου, να οργανώνει και να συστηματοποιεί την καθημερινή εργασία των υπαλλήλων των δομών εκπαίδευσης. Οποσδήποτε πρέπει να παρέχεται η δυνατότητα μαζικής αποστολής SMS.

Το Π.Σ θα πρέπει να περιλαμβάνει όλες τις υπηρεσίες που απαρτίζουν τους Βασικούς Άξονες λειτουργίας των Δομών Εκπαίδευσης. Με τις απαραίτητες παραμετροποιήσεις, ρυθμίσεις και καταγραφές αναγκών, το Π.Σ θα πρέπει να ικανοποιεί τις ποικίλες ανάγκες των Δομών Εκπαίδευσης, των Πολιτών (Γονέων/Κηδεμόνων) των παιδιών όπως φυσικά και των εργαζομένων στελεχών των Δομών. Η διαδικασία της προσαρμογής του Π.Σ πρέπει να είναι συνεχής, δεδομένης της πολυπλοκότητας του εγχειρήματος και των νέων αναγκών που συνεχώς προκύπτουν.

Το εν λόγω Π.Σ θα πρέπει να μπορεί να εγκατασταθεί και να λειτουργεί στις υποδομές Κυβερνητικού Νέφους G-Cloud. Η διαχείριση του Π.Σ θα πραγματοποιείται μόνο από πιστοποιημένους χρήστες και η πρόσβαση στην εφαρμογή θα γίνεται μόνο μέσω αυτών, μέσα από ένα ισχυρό σύστημα ασφάλειας και κωδικοποίησης ανταλλαγής δεδομένων SSL. Τα δικαιώματα πρόσβασης θα ορίζονται από το διαχειριστή του συστήματος. Κάθε αλλαγή στα δεδομένα του συστήματος θα καταγράφεται αυτόματα σε ειδική διαχείριση αρχείων (Log Files).

Με βάση τα παραπάνω φέρνεται στο φως η ανάγκη της προμήθειας του Π.Σ (ψηφιακή πλατφόρμα) Διαχείρισης Παιδικών – Βρεφικών Σταθμών του Δήμου για τη βελτίωση της λειτουργικής δραστηριότητας των παιδικών σταθμών του Δήμου και της ποιότητας των παρεχόμενων υπηρεσιών της προς τους πολίτες, με τη χρήση μιας σύγχρονης τεχνολογίας, αναγκαίας πλέον στην καθημερινότητα μας, που προωθεί την άμεση πληροφόρηση και δράση, αποτελώντας έτσι και την ουσία της εφαρμογής του ανωτέρω έργου για το Δήμο.

Σκοπιμότητα Δράσης

Η υλοποίηση του εν λόγω έργου θα συμβάλλει καθοριστικά στην βελτιστοποίηση της εσωτερικής οργάνωσης των ροών εργασίας και της παραγωγικότητας των Παιδικών σταθμών του Δήμου.

Σκοπός του Π.Σ είναι η αποτελεσματική διαχείριση των Παιδικών – Βρεφικών Σταθμών του Δήμου και η βελτίωση των παρεχόμενων υπηρεσιών προς τους πολίτες του, μέσω ενός φιλικού περιβάλλοντος ώστε να εξυπηρετούνται άμεσα και με ευκολία. Θα πρέπει να αποτελέσει σημαντικό μέσο ενημέρωσης και εξυπηρέτησης των πολιτών του Δήμου, συμβάλλοντας στην ταχύτερη διεκπεραίωση των σχετικών αιτημάτων τους για συμμετοχή στις δομές εκπαίδευσης του Δήμου, όσο και να καθιερωθεί ως ένα χρηστικό μέσο για τα στελέχη του δήμου, το οποίο θα βελτιώσει την καθημερινή εργασία τους.

Στο εσωτερικό περιβάλλον του έργου, τα οφέλη θα γίνουν ορατά από τους άμεσα εμπλεκόμενους και περιλαμβάνουν τα παρακάτω:

- Οι Πολίτες θα είναι σε θέση αντίστοιχα να:
 - Υποβάλλουν μια αίτηση για ένταξη σε Δομές Εκπαίδευσης του Δήμου
 - Ενημερωθούν για τους όρους συμμετοχής και τα απαραίτητα δικαιολογητικά
 - Ενημερωθούν για την κατάσταση της αίτησης σε όλα τα στάδια της, από την υποβολή μέχρι την έγκριση / απόρριψή της
- Οι Υπάλληλοι των Δομών Εκπαίδευσης θα είναι σε θέση αντίστοιχα να:
 - Ζητήσουν την προσκόμιση των δικαιολογητικών και να διατηρήσουν τυχόν εκκρεμότητα
 - Εγκρίνουν ή να απορρίψουν μια αίτηση
 - Θέσουν ημερολογιακή ισχύ, στην παροχή που προσφέρεται
 - Δημιουργήσουν μια «σχέση» ενδιαφερόμενου, με οικονομικής φύσεως παροχή (τροφεία)
 - Επιβεβαιώσουν την εκτέλεση μιας παροχής μέσω του παρουσιολογίου
 - Να πραγματοποιούν απομακρυσμένη ενημέρωση των γονέων
- Επιπλέον μέσω του συστήματος θα υλοποιούνται δράσεις όπως:
 - Η παροχή ολοκληρωμένων ψηφιακών υπηρεσιών προς τους ενδιαφερόμενους Γονείς- Πολίτες
 - Η ταχύτερη υλοποίηση των απαιτούμενων ενεργειών
 - Ο αποδοτικότερος προγραμματισμός από πλευράς στελεχών των Δομών Εκπαίδευσης
 - Η οργανωμένη και χωρίς λάθη διαχείριση των αιτήσεων των γονέων
 - Η βελτίωση της Επικοινωνίας των στελεχών των Σταθμών με τους Γονείς -Πολίτες
 - Η μέτρηση αποτελεσμάτων και η συνεχής βελτίωση αυτών των υπηρεσιών των Δομών Εκπαίδευσης του Δήμου

Παράλληλα, τα οφέλη από την υλοποίηση του προτεινόμενου έργου, έχουν πρωτίστως εξωστρεφή χαρακτήρα και αφορούν κυρίως τους τελικούς ωφελούμενους και συγκεκριμένα τους αρμόδιους φορείς του Δημοσίου, τους πολίτες / δημότες, τους μέσα από:

- την διαλειτουργικότητα των συστημάτων και την παροχή ψηφιακών υπηρεσιών,
- την παροχή ποιοτικότερων υπηρεσιών υψηλής προστιθέμενης αξίας,
- την μείωση του χρόνου διεκπεραίωσης των αιτημάτων,
- την έγκυρη ενημέρωση και τη μείωση πιθανοτήτων λάθους,
- την μείωση του διοικητικού κόστους,
- την μείωση των συναλλαγών ανά αποτέλεσμα,

- την μείωση των χρόνων απόκρισης και την υποστήριξη των παιδικών σταθμών,
- την διαφάνεια και αξιοπιστία,

Τέλος, στόχος του συγκεκριμένου έργου είναι να μπορεί το οποιοδήποτε στέλεχος των παιδικών σταθμών, από το γραφείο του ή από οποιοδήποτε άλλο σημείο, με το πάτημα ενός κουμπιού στον υπολογιστή του, να πάρει ολοκληρωμένη, έγκυρη και θεσμικά ασφαλή πληροφορία για θέματα που αφορούν τους Ωφελούμενους των παιδικών σταθμών του Δήμου.

Τεχνική Περιγραφή Δράσης

Η πλατφόρμα λογισμικού που θα εγκατασταθεί θα πρέπει να περιέχει τα παρακάτω υποσυστήματα (δυνατότητες):

- **Υποσύστημα Αιτήσεων**
 - Υποβολή Αίτησης Γονέα Ωφελούμενου μέσω Internet στην Ελληνική και Αγγλική Γλώσσα
 - Υποβολή Αίτησης Γονέα Ωφελούμενου από τα Στελέχη
 - Αξιολόγηση Έγκριση – Απόρριψη Αίτησης
 - Κατηγοριοποίηση Αίτησης
 - Παραλαβή Δικαιολογητικών
- **Υποσύστημα Μητρώων**
 - Μητρώο Ληπτών-Ωφελούμενων (Παιδιών & Γονέων)
 - Μητρώο Στελεχών
 - Μητρώο Δομών Εκπαίδευσης (Σταθμών κλπ)
 - Τμημάτων
 - Τάξεων
- **Υποσύστημα Προγραμματισμού**
 - Μοριοδότηση Αιτήσεων
 - Πίνακες Δόσεων Τροφείων
 - Πίνακες Δόσεων Τροφείων ΕΣΠΑ
 - Πίνακες Δόσεων Σχολικού λεωφορείου
 - Πίνακας προσδιορισμού Δόσεων Τροφείων
 - Πίνακας προσδιορισμού Δόσεων Τροφείων ΕΣΠΑ
 - Πίνακας προσδιορισμού Δόσεων Σχολικού λεωφορείου
 - Πίνακας Σχεδιασμού Οθόνης Αίτησης και Μητρώου Παιδιού και Γονέα/Κηδεμόνα
 - Αποδείξεις Τροφείων Δήμου ή και Σχολικού
 - Μητρώο Τρίτων Οφειλετών
 - Αποδείξεις ΕΣΠΑ
 - Παρουσιολόγια παιδιών
 - Παρουσιολόγια εργαζομένων
 - Παρουσιολόγια σε πρότυπο ΕΕΤΑΑ
 - Πηγές Χρηματοδότησης
 - Κατηγορίες Δομών ΕΕΤΑΑ
- **Υποσύστημα Αποθήκης**
 - Μητρώο Ειδών
 - Μητρώο Παγίων
 - Πολλαπλοί Αποθηκευτικοί ανά Υπηρεσία, με δυνατότητα ενοποίησης σε επίπεδο εκτυπώσεων
 - Μητρώο Προμηθευτών
 - Ποσοστά πληρότητας της αποθήκης σε πραγματικούς χρόνους
 - Ειδικές Εκτυπώσεις (Καρτέλες, Ισοζύγια, Απογραφές, Συγκρίσεις ετών κλπ).
- Υποσύστημα Δικαιολογητικών ανά κατηγορία αίτησης
- Υποσύστημα Παραμέτρων
- Υποσύστημα Δυνατότητας Αποστολής SMS
- Υποσύστημα Διαχείρισης Χρηστών Εφαρμογής
- Υποσύστημα Αδειών Υπαλλήλων
- Σύστημα Αναφορών Διοίκησης (MIS Reporting)

- Υποσύστημα LogFile (από την εφαρμογή)
- Υποσύστημα Ενημέρωσης Γονέων (μέσω mobile App)

Παράλληλα, το σύστημα θα πρέπει να καλύπτει ενδεικτικά:

1. Την καταγραφή των ωφελούμενων σε **μία** βάση δεδομένων και η **διαρκής** και σε **πραγματικό χρόνο** (on line - real time) παρακολούθηση των παρεχόμενων υπηρεσιών και παροχών (**ιστορικότητα**) που λαμβάνει από το Δήμο.
2. Την **Ψηφιακή Διασύνδεση** όλων των διαφορετικών υπηρεσιών, η **ενοποίηση** με τις υπόλοιπες εφαρμογές του Δήμου (πχ Πρωτόκολλο,) ή άλλων φορέων (πχ Α.Α.Δ.Ε.) για τη **μείωση του λειτουργικού κόστους** του Δήμου
3. Την βελτίωση της **Επικοινωνίας** του Δήμου με τους Γονείς Πολίτες καθώς υπάρχει αμφίδρομη ψηφιακή επικοινωνία για την ενημέρωση εξέλιξης των αιτημάτων τους.
4. Την **εύκολη** και **γρήγορη καταχώρηση**, η οποία **ελαχιστοποιεί** τους χρόνους αναμονής και εξυπηρέτησης των πολιτών
5. Την παροχή **ολοκληρωμένων ψηφιακών υπηρεσιών** προς όλους τους ενδιαφερόμενους, η **ολοκληρωμένη διαχείριση των Παιδικών Σταθμών** του Δήμου και η **εξαγωγή στατιστικών δεδομένων** με αποτέλεσμα την **καλύτερη λήψη αποφάσεων** από τη Διοίκηση.

Απαιτήσεις Αρχιτεκτονικής Συστήματος

Η επιτυχία στην ανάπτυξη του έργου θα κριθεί σε μεγάλο βαθμό από την ικανοποίηση βασικών τεχνικών κριτηρίων, τα οποία πρέπει να διέπουν αφενός τον εξοπλισμό και αφετέρου το λογισμικό των εφαρμογών. Τα κριτήρια σχεδιασμού που θα πρέπει να ληφθούν υπόψη για την τεχνική λύση θα πρέπει να ικανοποιούν βασικές ανάγκες του φορέα και περιγράφονται στη συνέχεια:

- **Υψηλή Διαθεσιμότητα:** Πλήρης λειτουργία των προσφερόμενων συστημάτων.
- **Ευκολία χρήσης:** Εύκολη λειτουργία και ελάχιστος κόπος στην προετοιμασία δεδομένων εισόδου.
- **Αποδοτικότητα:** Αποδοτική λειτουργία των συστημάτων και ικανοποιητικοί χρόνοι απόκρισης.
- **Ασφάλεια Δεδομένων:** Ασφάλεια στην προσπέλαση σε επίπεδο εξοπλισμού, λειτουργικού συστήματος και εφαρμογών.
- **Ακεραιότητα Δεδομένων:** Ακεραιότητα και προστασία των αποθηκευμένων δεδομένων έναντι σφαλμάτων.
- **Συντηρησιμότητα Συστήματος:** Δυνατότητα εύκολης και με μικρό κόστος συντήρησης όλων των συστατικών στοιχείων.
- **Αναβαθμισιμότητα Συστήματος:** Δυνατότητα εύκολης αναβάθμισης όλων των συστατικών στοιχείων του έργου.
- **Μεταφερσιμότητα Συστήματος:** Ανεξαρτητοποίηση των εφαρμογών από συγκεκριμένο εξοπλισμό συστήματος.
- **Διαλειτουργικότητα με άλλα συστήματα:** Δυνατότητα ανταλλαγής πληροφοριών μεταξύ υπολογιστικών συστημάτων διαφορετικών προμηθευτών.
- **Επαναχρησιμοποίηση/συνεκμετάλλευση υφιστάμενων υποδομών υλικού και λογισμικού** (κυρίως PCs, εκτυπωτών και δικτύου) μετά από σχετική Μελέτη αποτύπωσης/καταγραφής και ομαλή ένταξή τους στο λειτουργικό περιβάλλον του υπό προμήθεια έργου.

Η αρχιτεκτονική του έργου θα διέπεται από τις παρακάτω γενικές αρχές:

- Πλήρης υποστήριξη λειτουργίας των διαδικτυακών εφαρμογών (εσωστρεφών και εξωστρεφών) βάσει του μοντέλου τριών (3) επιπέδων (3-tier architecture) με σκοπό την μεγιστοποίηση της απόδοσης και διαθεσιμότητας όπως και των αναγκών κλιμάκωσης, ασφάλειας πρόσβασης και δεδομένων και ευχρηστίας στην διαχείριση των συστημάτων.

- Όλο το λογισμικό θα πρέπει να προσφερθεί στους τελικούς χρήστες μέσα από ένα ενιαίο περιβάλλον χρήσης. Έτσι θα πρέπει να γίνει πλήρης υιοθέτηση της φιλοσοφίας thin-client για το σύνολο των εφαρμογών και διεπαφών του Ολοκληρωμένου Πληροφοριακού Συστήματος, κατά τρόπο ώστε οι εξυπηρετούμενοι να αλληλοεπιδρούν με τα συστήματα με χρήση φυλλομετρητή Internet. Αντίστοιχα, η επεξεργασία των δεδομένων και τα αιτήματα των χρηστών θα εκτελούνται στους αντίστοιχους εξυπηρετητές υποδομής (Application, Database, BI, κ.ο.κ).
- Απαιτείται, στο επίπεδο λογισμικού εφαρμογών και υπηρεσιών, λογισμικού βάσης δεδομένων και των σχετικών συστατικών που διασφαλίζουν την υψηλή διαθεσιμότητά τους, να μπορούν να λειτουργήσουν αποδεδειγμένα, σε όλα τα συστήματα που βασίζονται σε x86 64bit αρχιτεκτονική χωρίς εξάρτηση από τον κατασκευαστή του υλικού της λύσης που θα προσφερθεί από τον υποψήφιο ανάδοχο και χωρίς περιορισμούς ή αποκλίσεις όσον αφορά στην κάλυψη των απαιτητών τεχνικών προδιαγραφών. Η εν λόγω δυνατότητα καλύπτει πλήρως τυχόν μελλοντικές ανάγκες μετάπτωσης σε νέο υλικό, διασφαλίζει τη βιωσιμότητα της λύσης μετά το πέρας του προδιαγραφόμενου στην παρούσα διάσταση τεχνικής υποστήριξης, και καθιστά τη λύση και τις ηλεκτρονικές υπηρεσίες που θα υλοποιηθούν εκ μέρους του Φορέα όσο και την απολαβή τους από τον πολίτη, μη εξαρτημένες από μεμονωμένους κατασκευαστές υλικού.
- Σχεδιασμός και ανάπτυξη της νέας υποδομής εφαρμογών και συστημάτων βασισμένα σε ενιαίο πληροφοριακό μοντέλο το οποίο θα αποθηκεύει όλες τις δομές της πληροφορίας σε μία (1) κεντρική βάση δεδομένων ανά λογισμικό.
- Ανάπτυξη των διεπαφών των νέων εφαρμογών με χρήση σύγχρονων σχετικών τεχνολογιών με σκοπό την παροχή πλούσιας εμπειρίας διεπαφής στους τελικούς χρήστες. Η πρόσβαση στις επιμέρους εφαρμογές θα πρέπει να είναι εφικτή μέσω περισσοτέρων του ενός από τα ευρέως διαδεδομένα προγράμματα πλοήγησης στο Διαδίκτυο (Mozilla Firefox, Edge, Google Chrome, AppleSafari κλπ) χωρίς να απαιτείται επιπλέον εγκατάσταση εφαρμογών στον client με εξαίρεση εφαρμογές που επαυξάνουν τη λειτουργικότητα των προγραμμάτων πλοήγησης (browserplug-ins).
- Εφαρμογή πολιτικών ασφαλείας από άκρο εις άκρον της πληροφοριακής υποδομής για την προστασία εφαρμογών, δεδομένων και συστημάτων. Η πρόσβαση των χρηστών μέσω δικτύου (Intranet και Internet) στις εφαρμογές και τις υπηρεσίες οι οποίες θα προσφέρονται από τη Διαδικτυακή Πύλη θα πραγματοποιείται βάσει συγκεκριμένων δικαιωμάτων πρόσβασης/ρόλων ενώ απαιτείται η πλήρης υποστήριξη και εφαρμογή σχετικών διεθνώς αποδεκτών πρωτόκολλων ασφαλείας (HTTPS, SSL κ.λπ.). Με αυτόν τον τρόπο και λαμβάνοντας υπόψη την ευαίσθητη φύση των διακινούμενων δεδομένων και εγγράφων θα πρέπει να προσφερθεί υψηλού επιπέδου προστασία των συναλλαγών με μηχανισμούς ασφαλείας που ελέγχουν τα δικαιώματα πρόσβασης τόσο στις λειτουργίες έργου, όσο και στα διερχόμενα ή αποθηκευμένα δεδομένα.
- Δυνατότητα επικοινωνίας και ασφαλούς διασύνδεσης των παρεχόμενων εφαρμογών και των προσφερόμενων υπηρεσιών με τρίτα πληροφοριακά συστήματα (εσωτερικά και εξωτερικά) με εκμετάλλευση κεντρικού σχήματος διαλειτουργικότητας, τυποποίησης ροών διαδικασιών και ανταλλαγής δεδομένων. Απαιτείται δε η αξιοποίηση διεθνώς αποδεκτών προτύπων (π.χ. WebServices, XMLSOAP, BPMN κ.λπ.).
- Επιπλέον, είναι απαιτητό η προσφερόμενη λύση στο επίπεδο διαχείρισης δεδομένων να διαθέτει κατάλληλο μηχανισμό που να επιτρέπει τον ορισμό και την εφαρμογή πολιτικών ασφαλείας που θα επιτρέπουν στον φορέα να καλύπτει τις παρακάτω επιχειρησιακές ανάγκες:
 - Τελικοί χρήστες διαφορετικών επιχειρησιακών μονάδων εκτελώντας το ίδιο ερώτημα πάνω στον ίδιο πίνακα της ίδιας βάσης δεδομένων μέσα από την εφαρμογή τους θα λαμβάνουν σαν απάντηση μόνο τα δεδομένα που τους αφορούν και είναι σχετικά με την επιχειρησιακή τους μονάδα.
 - Τελικοί χρήστες διαφορετικών επιχειρησιακών μονάδων θα μπορούν να τροποποιούν δεδομένα του ίδιου πίνακα της ίδιας βάσης δεδομένων μέσα από την εφαρμογή τους, αλλά μόνο αυτά που τους αφορούν και είναι σχετικά με την επιχειρησιακή τους μονάδα.
- Διασφάλιση της επεκτασιμότητας των εφαρμογών και υποσυστημάτων του έργου χωρίς αλλαγές στη δομή και αρχιτεκτονική τους.

Άλλες γενικές αρχές, τόσο σε επίπεδο λογικού, όσο και σε τεχνολογικό επίπεδο, που πρέπει να διέπουν το σύνολο του συστήματος είναι:

- Μέσα από ένα εύκολο περιβάλλον εργασίας, να δίνει πρόσβαση σε κεντρικά διαχειριζόμενες, υψηλής ποιότητας Web εφαρμογές, φιλικές προς το χρήστη, χρησιμοποιώντας κοινούς browsers των Desktop PCs ή φορητών συσκευών (mobile clients).
- Οι υπηρεσίες και οι τελικές εφαρμογές να γίνονται διαθέσιμες προς τους τελικούς χρήστες μέσα από ένα ενιαίο περιβάλλον στο οποίο μπορούν να οριστούν οι κανόνες ασφαλείας του Δήμου.
- Τα εργαλεία ανάπτυξης, συντήρησης και διαχείρισης των εφαρμογών που θα χρησιμοποιηθούν θα πρέπει είναι συμβατά με το σύνολο του λογισμικού υποδομής που θα προσφερθεί από τον Ανάδοχο
- Διαβαθμισμένη πρόσβαση στα υποσυστήματα και στις εφαρμογές, ανάλογα με το είδος των υπηρεσιών και την ταυτότητα των χρηστών. Αυτό θα επιτυγχάνεται με τη χρήση μηχανισμών ασφάλειας σχετικά με τη διαχείριση πρόσβασης και την απόδοση δικαιωμάτων.

Λογική Αρχιτεκτονική

Τα πληροφοριακά συστήματα που θα αποκτηθούν στα πλαίσια του έργου, θα πρέπει να είναι δομημένα σε διακριτά λογικά επίπεδα (layers), ώστε να είναι ευχερής η διαχείριση της πολυπλοκότητάς τους, η συντήρησή τους και οι μελλοντικές επεκτάσεις τους. Απαιτείται κατ' ελάχιστο η διαμόρφωση τριών επιπέδων (επίπεδο παρουσίασης, επιχειρησιακής λογικής και δεδομένων).

Με βάση τα παραπάνω, μια ενδεικτική / προτεινόμενη λογική αρχιτεκτονική περιλαμβάνει τα ακόλουθα:

1. Το **επίπεδο παρουσίασης (presentation layer)**, που είναι υπεύθυνο για τη διεπαφή με τον χρήστη. Η πρόσβαση των χρηστών στις διαθέσιμες υπηρεσίες θα γίνεται μέσω μιας ενιαίας, τεχνολογικά πλατφόρμας, όπου θα παρέχονται στον χρήστη δυνατότητες ταυτοποίησης - προσωποποίησης και εξουσιοδοτημένης πρόσβασης. Το συγκεκριμένο επίπεδο θα πρέπει να βασισθεί σε τεχνολογίες WEB, και να υλοποιηθεί με χρήση ώριμων και καθιερωμένων τεχνολογιών, ώστε να είναι εύκολη η επέκτασή του με νέα λειτουργικότητα.
2. Το **επίπεδο επιχειρησιακής λογικής (business logic layer)**, που αποτελεί την «καρδιά» του προτεινόμενου συστήματος και ενσωματώνει τη λογική όλων των υποσυστημάτων, καθώς και τους διάφορους επιχειρησιακούς κανόνες και διαδικασίες. Στο επίπεδο της επιχειρησιακής λογικής ανήκουν π.χ. οι κανόνες εγκυρότητας καταχώρησης των στοιχείων του πινακίου, κ.λπ. Στο άνω μέρος του επιπέδου αυτού, θα πρέπει να διαμορφωθεί ένα σύνολο διεπαφών υπηρεσιών (service interfaces) μέσω των οποίων το επίπεδο επιχειρησιακής λογικής υποδέχεται αιτήματα (service requests) από το επίπεδο παρουσίασης, ή από άλλα πληροφοριακά συστήματα.
3. Το **επίπεδο δεδομένων (data layer)** στο οποίο ανήκουν τόσο οι εσωτερικές, όσο και οι εξωτερικές πηγές δεδομένων, δηλαδή υπάρχουσες ή νέες βάσεις δεδομένων (databases). Όπου απαιτείται, τα υποσυστήματα του επιπέδου επιχειρησιακής λογικής θα πρέπει να διαμοιράζονται κοινά μοντέλα δεδομένων και κοινές υποδομές.

Τεχνολογίες και σχέδιο υλοποίησης Έργου

Το σύνολο του λογισμικού που θα διατεθεί, ή θα αναπτυχθεί, στα πλαίσια του προτεινόμενου συστήματος, θα πρέπει να ακολουθεί τις διεθνώς καθιερωμένες βέλτιστες πρακτικές. Επιπλέον, το λογισμικό θα πρέπει να είναι προσαρμοσμένο στο μοντέλο λειτουργίας του Φορέα και κατάλληλο για το σύνολο των εσωτερικών και εξωτερικών χρηστών του.

Αναφέρονται ενδεικτικά οι παρακάτω απαιτήσεις:

1. Κάθε υποσύστημα ή πλατφόρμα, που θα χρησιμοποιηθεί στο προτεινόμενο Π.Σ θα πρέπει να είναι συμβατό με την αρχιτεκτονική που περιγράφηκε. Εφόσον οι λειτουργίες κάποιου υποσυστήματος διατρέχουν περισσότερα του ενός επίπεδα αρχιτεκτονικής, το αντίστοιχο λογισμικό θα πρέπει να είναι δομημένο με τον ίδιο τρόπο.
2. Εξασφάλιση πλήρους λειτουργικότητας μέσω του Internet αλλά και εσωτερικών δικτύων (intranet), όπου αυτό απαιτείται.
3. Χρήση συστημάτων διαχείρισης σχεσιακών βάσεων δεδομένων (RDBMS) για την ευκολία διαχείρισης του αναμενόμενου μεγάλου όγκου δεδομένων, τη δυνατότητα δημιουργίας εφαρμογών φιλικών στον χρήστη, και την αυξημένη διαθεσιμότητα του συστήματος.

4. Τα εργαλεία ανάπτυξης, συντήρησης και διαχείρισης των εφαρμογών που θα χρησιμοποιηθούν θα πρέπει να είναι συμβατά με το σύνολο του λογισμικού υποδομής που θα χρησιμοποιηθεί στο έργο.
5. Ενσωμάτωση οδηγιών στην ελληνική γλώσσα, προς τους χρήστες ανά υπηρεσία ή και οθόνη.
6. Μηνύματα λαθών (error messages) στην ελληνική γλώσσα και ειδοποίηση των χρηστών με όρους οικείους προς αυτούς.
7. Τήρηση από όλα τα Υποσυστήματα στοιχείων auditing για ιχνηλάτηση ενεργειών χρηστών.
8. Διαβαθμισμένη πρόσβαση στα Υποσυστήματα, ανάλογα με το είδος των υπηρεσιών και την ταυτότητα των χρηστών.
9. Διασφάλιση της πληρότητας, ακεραιότητας, εμπιστευτικότητας και ασφάλειας των δεδομένων των Υποσυστημάτων κατά τη χρήση και τη δικτυακή διακίνησή τους.
10. Βέλτιστη αξιοποίηση του αποθηκευτικού συστήματος καθώς ο όγκος των δεδομένων είναι μεγάλος και σε μελλοντικό χρόνο πιθανόν να επηρεάζει την επίδοση του συστήματος.
11. Πρόσβαση σε όλα τα Υποσυστήματα μέσω διαδεδομένων προγραμμάτων πλοήγησης (browser), με την ελάχιστη δυνατή επιβάρυνση επικοινωνιακού φόρτου.
12. Τεκμηρίωση του συστήματος μέσω της αναλυτικής περιγραφής της βάσης δεδομένων και των Υποσυστημάτων μέσω της Σύνταξης εγχειριδίων λειτουργίας του συστήματος (user manuals).
13. Δυνατότητα εξαγωγής του συνόλου ή μέρους των στοιχείων των Υποσυστημάτων από τη βάση δεδομένων και την εισαγωγή εξωτερικών στοιχείων συγκεκριμένης δομής.
14. Χρήση τυποποιημένων κωδικολογίων ή άλλων καταλόγων, ώστε να εξασφαλίζεται η ακεραιότητα των δεδομένων και η αποφυγή λαθών από τους χρήστες.

Το σύστημα ηλεκτρονικών πληρωμών βεβαιωμένων και μη οφειλών θα παρέχει σε πολίτες και σε επιχειρήσεις προσωποποιημένη ενημέρωση και δυνατότητα πληρωμής οφειλών μέσω χρεωστικών, πιστωτικών καρτών και e-banking.

Το σύστημα αποσκοπεί στην αναβάθμιση της επικοινωνίας με τους συναλλασσόμενους, παρέχοντας τους τη δυνατότητα ηλεκτρονικής, εξ' αποστάσεως εξυπηρέτησης, με σύγχρονα τεχνολογικά εργαλεία. Η εφαρμογή θα αξιοποιεί όλες τις διαθέσιμες πληροφορίες και δεδομένα, που ήδη έχει ο Δήμος στην κατοχή του και θα συνεργάζεται με όλες τις τεχνολογικές πλατφόρμες. Κάθε συναλλασσόμενος (πολίτης ή επιχείρηση) θα έχει τη δυνατότητα να ενημερωθεί αναλυτικά σχετικά με τις οφειλές του προς το Δήμο και να πραγματοποιήσει ηλεκτρονικές πληρωμές στη διάρκεια όλου του 24ώρου.

Θα πρέπει να είναι έτοιμο πακέτο λογισμικού. Επί ποινή αποκλεισμού θα πρέπει να καλύπτει το σύνολο των γενικών και λειτουργικών χαρακτηριστικών και διαλειτουργικότητας όπως περιγράφονται στην παρούσα παράγραφο και στους πίνακες συμμόρφωσης.

Λειτουργικά Χαρακτηριστικά

Η εφαρμογή θα πρέπει να προσφέρει δυνατότητες όπως:

- Ταυτοποίηση χρηστών με κωδικούς taxisnet
- Ταυτοποίηση χρηστών με εναλλακτικούς τρόπους εγγραφής και πιστοποίησης
- Αναλυτική προβολή βεβαιωμένων οφειλών η οποία θα περιλαμβάνει Αριθμό/Ετος Χρηματικού Καταλόγου, Ημερομηνία βεβαίωσης, Ημερομηνία λήξης, βεβαιωθέν ποσό ,ποσό κρατήσεων, προσαυξήσεις ληξιπρόθεσμων οφειλών, σύνολο οφειλής
- Αναλυτική προβολή ρυθμίσεων με το ποσό κάθε δόσης και την ημερομηνία λήξης, προσαυξήσεις, σύνολο οφειλής
- Αυτόματο υπολογισμό προσαυξήσεων και τόκων
- Προβολή κωδικού οφειλής ΔΙΑΣ ή οποιασδήποτε άλλης ταυτότητας πληρωμής αντιστοιχεί στην οφειλή.
- Αυτοματοποιημένη διαχείριση κρατήσεων εσόδων.
- Επιλογή των οφειλών για πληρωμή μέσω του ασφαλούς περιβάλλοντος της συνεργαζόμενης τράπεζας με χρήση χρεωστικών/πιστωτικών καρτών
- Μερική εξόφληση οφειλών
- Προβολή ιστορικού πληρωμών για κάθε οφειλέτη.
- Ο Δήμος να παρακολουθεί το πλήρες ιστορικό των ηλεκτρονικών πληρωμών και να έχει στη διάθεσή του όλη την πληροφορία των διπλοτύπων στα οποία μετασχηματίστηκαν.
- Αποστολή ενημερωτικών μηνυμάτων στους οφειλέτες σχετικά με τη λήξη ημερομηνίας πληρωμής.
- Άμεση πληρωμή με σάρωση QR code το οποίο βρίσκεται τυπωμένο σε κλήσεις δημοτικής αστυνομίας χωρίς να είναι απαραίτητη η ταυτοποίηση χρήστη.
- Άμεση πληρωμή με καταχώρηση RF χωρίς να είναι απαραίτητη η ταυτοποίηση χρήστη.

Το σύστημα θα παρέχει τη δυνατότητα εισόδου με κωδικούς taxisnet αλλά θα πρέπει να υποστηρίζει τη δυνατότητα εγγραφής και ταυτοποίησης με εναλλακτικούς τρόπους. Θα πρέπει να δίνει τη δυνατότητα γρήγορων πληρωμών με χρήση του κωδικού RF μιας οφειλής χωρίς να είναι αναγκαία η πιστοποίηση των στοιχείων οφειλέτη όπως για παράδειγμα η πληρωμή κλήσεων Κ.Ο.Κ. και ελεγχόμενης στάθμευσης. Θα πρέπει να παρέχει τη δυνατότητα πληρωμής με σάρωση QR code το οποίο βρίσκεται τυπωμένο σε κλήση.

Το σύστημα θα πρέπει να υποστηρίζει την πληρωμή μέσω Εθνικής Τράπεζας, μέσω της οποίας ο δήμος πραγματοποιεί τις πληρωμές.

Επίσης το σύστημα θα πρέπει να υποστηρίζει την διασύνδεση με το υφιστάμενο σύστημα της οικονομικής διαχείρισης της εταιρείας ALFAWARE ΠΛΗΡΟΦΟΡΙΚΗ Α.Ε. (Οικονομική ΟΤΑ 2000) και το σύστημα ψηφιακών πιστοποιητικών για τις πληρωμές (iSmart S.M.P.C.). Η διεπαφή για τη διασύνδεση θα πρέπει να πραγματοποιηθεί μέσω API, για λόγους ασφαλείας.

Ομοίως το σύστημα θα πρέπει να διασφαλίζεται με άλλα υπότροπικά συστήματα που θα προμηθευτεί ο δήμος μέσω της παρούσας πρότασης, όπως το Σύστημα Οργάνωσης Γραφείου Κίνησης και Διαχείριση Δημοτικού στόλου οχημάτων και το Σύστημα διαχείρισης δημοτικών κοιμητηρίων.

Το Σύστημα Διαχείρισης Επιχειρησιακών Διαδικασιών αποσκοπεί σε λειτουργικό επίπεδο στην ενοποίηση της ροής της πληροφορίας μεταξύ των υπηρεσιών του Δήμου, αλλά και των επιμέρους πληροφοριακών υποσυστημάτων. Το προσφερόμενο σύστημα θα πρέπει να παρέχει την δυνατότητα της καταγραφής και ψηφιακής μοντελοποίησης των διαδικασιών του Δήμου, της εκτέλεσης τους μέσω αυτοματοποιημένης επικοινωνίας με το κατάλληλο πληροφοριακό υποσύστημα, την εξαγωγή μετρήσιμων και ποιοτικών στοιχείων για την αξιολόγηση, τον επανασχεδιασμό και την βελτιστοποίηση κάθε διαδικασίας, καθώς και τη δυνατότητα χρονοπρογραμματισμού εργασιών, έργων και δράσεων.

Το σύστημα θα υποστηρίζει τη συγκέντρωση του συνόλου των απαραίτητων εκείνων πληροφοριών του Δήμου που επιτρέπουν στο ανώτατο διοικητικό και πολιτικό προσωπικό την παρακολούθηση της τρέχουσας κατάστασης του Δήμου, των έργων και των εργασιών που επιτελεί.

Συνεπώς, από το προσφερόμενο Σύστημα Διαχείρισης Επιχειρησιακών Διαδικασιών θα πρέπει να προβλέπεται η υιοθέτηση κοινών προτύπων για την ανταλλαγή δεδομένων και εγγράφων, σε επίπεδο καθημερινής λειτουργίας του Δήμου, μέσω της κατάλληλης προσαρμογής του πληροφοριακού συστήματος.

Το Σύστημα Διαχείρισης Επιχειρησιακών Διαδικασιών θα αποτελείται από τα κάτωθι υποσυστήματα:

Υποσύστημα Διαχείρισης Ροών Εργασίας

Στο πλαίσιο του συγκεκριμένου υποσυστήματος θα είναι δυνατός ο Σχεδιασμός Διαδικασιών και Παρακολούθησης Υποθέσεων και Ροών Εργασίας. Κεντρικός πυλώνας λειτουργίας του θα είναι η διεκπεραίωση υποθέσεων και εκκρεμοτήτων, αλλά και η ηλεκτρονική διακίνηση εγγράφων, μέσω διεθνών αναγνωρισμένων προτύπων και θεσμικά συμβατών λειτουργιών (OMG-BPMN, Business Process Management and Notation).

Το προσφερόμενο υποσύστημα θα πρέπει να αποτελεί μια web based εφαρμογή και θα πρέπει να βασίζεται σε τεχνολογίες αιχμής, ενώ παράλληλα θα πρέπει να αξιοποιεί το σύστημα ταυτοποίησης χρηστών SSO. Βάσει αυτού θα πρέπει να παρέχεται η δυνατότητα της μοναδικής ταυτοποίησης του χρήστη σε όλα τα προσφερόμενα συστήματα και αντιστοίχως η εφαρμογή θα πρέπει να υποστηρίζει τα πρότυπα JSON Rest API, με παράλληλη διασύνδεση σε συστήματα καταλόγου τύπου LDAP V3.

Το προτεινόμενο Σύστημα Διαχείρισης Διαδικασιών θα πρέπει να είναι σε θέση να προσφέρει μια σειρά από λειτουργικότητες, όπως κατ' ελάχιστον:

- Την καταγραφή του συνόλου των διαδικασιών της Αναθέτουσας Αρχής, όπως αυτές περιγράφονται στα εγχειρίδια διαχείρισης ποιότητας και τους κανονισμούς λειτουργίας.
- Την εκτέλεση των διαδικασιών μέσω αυτόματης επικοινωνίας με το κατάλληλο υποσύστημα του πληροφοριακού συστήματος.
- Τον επανασχεδιασμό και βελτιστοποίηση των διαδικασιών.

Ο σχεδιασμός του συστήματος θα πρέπει να είναι διαδικτυακής προσβασιμότητας (web based). Ακόμα, το προσφερόμενο σύστημα θα πρέπει να προσφέρει τη δυνατότητα διαχείρισης ψηφιακού οργανογράμματος και μοναδικής ταυτοποίησης χρηστών SSO, ενώ παράλληλα θα πρέπει να έχει την δυνατότητα διασύνδεσης με κάθε άλλο πληροφοριακό υποσύστημα το οποίο χρησιμοποιεί η Αναθέτουσα Αρχή, για τη διεκπεραίωση επιχειρησιακών διαδικασιών και συναλλαγών με πολίτες και επιχειρήσεις.

Οι διαδικασίες που θα αποτυπωθούν και θα μοντελοποιηθούν θα επιλεγούν κατά τη φάση της μελέτης εφαρμογής σύμφωνα με τις ανάγκες του Δήμου σε συνδυασμό με τις εξελίξεις και τις απαιτήσεις του θεσμικού πλαισίου.

Δεδομένα και έγγραφα που σε κάποιο στάδιο της διαδικασίας δημιουργούνται από κάποιο πληροφοριακό σύστημα θα πρέπει να είναι άμεσα προσβάσιμα και διαθέσιμα στο σύστημα ώστε να είναι δυνατή η εκτέλεση του επόμενου βήματος χωρίς περιττές αναζητήσεις ή καταχωρήσεις πληροφοριών.

Τέλος, το προσφερόμενο σύστημα θα πρέπει να είναι σε θέση να υποστηρίξει επιπλέον ομάδες διαχείρισης διαδικασιών καθώς και τη διασύνδεση με το Εθνικό Μητρώο Διαδικασιών.

Το σύστημα θα πρέπει να παρέχει κατ' ελάχιστον τις κάτωθι λειτουργικές δυνατότητες:

- Δυναμική δημιουργία και διαχείριση ροών εργασίας χωρίς περιορισμούς.

- Δυναμική παραγωγή ψηφιακών από ροή εργασιών, σύμφωνα με τις ανάγκες.
- Δυναμική εισαγωγή ενεργειών ανά βήμα και χρέωση σε διαφορετικούς χρήστες ή ομάδες χρηστών με δυνατότητα χρονοπρογραμματισμού των ενεργειών/δράσεων, όπως ενδεικτικά προθεσμίες, κατάσταση εργασιών, σύνδεση με άλλες εργασίες κλπ..
- Δυνατότητα εισαγωγής και διαχείρισης εγγράφων ανά ενέργεια, βήμα, ροή με ενσωματωμένες ψηφιακές υπογραφές.
- Δυνατότητα σύνθετων αναζητήσεων με βάση όλα τα καταχωρημένα δεδομένα.
- Δυναμική έκδοση στατιστικών και αναφορών σύμφωνα με τις απαιτήσεις.
- Δυνατότητα διασύνδεσης με συστήματα ηλεκτρονικού πρωτοκόλλου, οικονομικής διαχείρισης και διοικητικών υπηρεσιών, καθώς και με τρίτες εφαρμογές.
- Δυνατότητα αυτόματης αρχειοθέτησης ροών εργασίας και εγγράφων.
- Δυνατότητα ενσωμάτωσης ρόλων εκτός του Δήμου (ενδεικτικά πολίτες, καταναλωτές, προμηθευτές, μέλη ομάδων κ.λπ.).
- Δυνατότητα προσαρμογής σε πρότυπα διασφάλισης ποιότητας ανάλογα με τις ανάγκες (ISO 9001, 270001, 14001 κ.λπ.).
- Δυνατότητα καταχώρισης έργων και εμπλεκόμενων ατόμων και φορέων. Για κάθε έργο θα πρέπει να μπορούν να καταχωριστούν στοιχεία κρίσιμα για την υλοποίησή του, όπως ενδεικτικά τα παραδοτέα, η πηγή χρηματοδότησης, στοιχεία αναδόχου, κατάσταση υλοποίησης, προθεσμίες, πληρωμές κλπ.
- Εξυπηρέτηση του συνόλου των χρηστών μέσω mobile εφαρμογής (iOS και Android) και Web App

Υποσύστημα ποσοτικών και ποιοτικών αναφορών

Μέσω του συγκεκριμένου υποσυστήματος θα είναι δυνατή η μέτρηση της αποτελεσματικότητας κάθε διαδικασίας με στόχο τον εντοπισμό των αδύναμων σημείων και κατ' επέκταση την βελτίωση των διατιθέμενων ροών εργασίας.

Βασικός σκοπός του προσφερόμενου Συστήματος θα είναι η συλλογή, διαχείριση, επεξεργασία και προβολή των απαραίτητων πληροφοριών για την υποστήριξη της διοικητικής λειτουργίας των υπηρεσιών και της διοίκησης του Δήμου, αναλύοντας δυναμικά τα δεδομένα που προκύπτουν από την εφαρμογή των διαδικασιών, στο πλαίσιο λειτουργίας του υποσυστήματος διαχείρισης ροών εργασίας.

Το προσφερόμενο σύστημα θα πρέπει να εξασφαλίζει την συλλογή δεδομένων μέσω της διασύνδεσης του με όλα τα βασικά πληροφοριακά συστήματα τα οποία χρησιμοποιούνται για την εξυπηρέτηση των στόχων της Αναθέτουσας Αρχής, όπως επί παραδείγματι:

- Το σύστημα εσωτερικής λειτουργίας του Δήμου με το οποίο καλύπτεται το σύνολο των διαδικασιών της και το οποίο διαχειρίζεται κρίσιμα δεδομένα προϋπολογισμού, ανθρωπίνων πόρων, τεχνικών έργων και επιχειρησιακού σχεδιασμού.
- Το σύστημα εξυπηρέτησης πολιτών και επιχειρήσεων

Η διαχείριση και η επεξεργασία των δεδομένων αυτών, θα πρέπει να περιλαμβάνει: (α) σε πρώτο επίπεδο πλήθος αναφορών με δεδομένα από την καθημερινή λειτουργία των υπηρεσιών του Δήμου και (β) σε δεύτερο επίπεδο τη συσχέτιση των δεδομένων αυτών με τις εκτελούμενες ροές εργασίας σε σχέση με τους επιχειρησιακούς στόχους του Δήμου.

Οι αναλύσεις, οι αναφορές και τα εξαγόμενα γραφήματα θα πρέπει να μπορούν να προβάλλονται, είτε στο εσωτερικό σύστημα διαχείρισης, είτε απευθείας στην ιστοσελίδα του Δήμου, αποτελώντας την βάση για την ενημέρωση των πολιτών σε θέματα τα οποία αφορούν στην δραστηριότητα και την αποτελεσματικότητα του Δήμου.

Παράλληλα, το εν λόγω προσφερόμενο σύστημα θα πρέπει να περιλαμβάνει διαδικασίες περιγραφικής, προγνωστικής και προδιαγραφικής ανάλυσης των δεδομένων.

Οι διαδικασίες της περιγραφικής ανάλυσης θα πρέπει να παρέχουν την δυνατότητα της σύνοψης του τι συνέβη σε μια δεδομένη κατάσταση ή σενάριο με την χρήση και τον συνδυασμό ιστορικών δεδομένων. Αυτές οι διαδικασίες αποτελούν την βάση της παρακολούθησης της δραστηριότητας της Αναθέτουσας Αρχής και καταλήγουν σε μια σειρά από οριζόμενους Δείκτες Παρακολούθησης Απόδοσης.

Από την άλλη πλευρά η διαδικασία της προγνωστικής ανάλυσης αξιοποιεί μια ποικιλία στατιστικών, μοντελοποίησης και εξόρυξης δεδομένων, τεχνικής για την μελέτη πρόσφατων και ιστορικών δεδομένων, ενώ

ακόμα επιτρέπει στους χρήστες να προβλέψουν τι μπορεί να συμβεί τα επόμενα, στα πλαίσια παροχής προβλέψεων.

Επίσης, οι διαδικασίες της προδιαγραφικής ανάλυσης υλοποιούνται στο πλαίσιο του μετασχηματισμού των δεδομένων σε πληροφορία, προτείνοντας προγράμματα, δράσεις και δείχνοντας το πιθανό αποτέλεσμα κάθε απόφασης, σύμφωνα με τις προδιαγραφές της Αναθέτουσας Αρχής.

Η λειτουργία του υποσυστήματος θα υλοποιηθεί στην λογική της πληροφοριακής πύλης, έτσι ώστε να διευκολύνεται η ανεύρεση της σχετικής πληροφορίας, η σύνδεση της με τις διαδικασίες του υποσυστήματος ρών εργασίας, η παρακολούθηση των αποτελεσμάτων και η λήψη των αποφάσεων.

Επίσης, η οπτικοποίηση της πληροφορίας θα πρέπει να γίνεται με βάση τις διεθνείς βέλτιστες πρακτικές για να επιτυγχάνεται η ανάδειξη ευκαιριών και κινδύνων και η ανάλυση και κατανόηση της πληροφορίας στον ελάχιστο δυνατό χρόνο.

Η ενημέρωση των εμπλεκόμενων πρέπει να διασφαλίζεται και να ενισχύεται και με την βοήθεια αυτόματων ειδοποιήσεων και αναφορών που παράγονται από το σύστημα στη βάση κανόνων που ορίζει ο Δήμος. Αυτές οι ειδοποιήσεις και οι αναφορές θα διανέμονται με αυτοματοποιημένο τρόπο, ελαχιστοποιώντας τον απαιτούμενο χρόνο ενημέρωσης των παραληπτών και μεγιστοποιώντας τον διαθέσιμο χρόνο αντίδρασής τους σε πιθανές ευκαιρίες και προβλήματα.

Αναφορικά με τη δημιουργία αναφορών θα πρέπει κατ' ελάχιστο να πληρούνται:

- Ύπαρξη εργαλείων δημιουργίας και διαχείρισης αναφορών
- Η δημιουργία αναφορών να βασίζεται σε εύχρηστο και γραφικό interface με χαρακτηριστικά WYSIWYG (What You See Is What You Get)
- Υποστήριξη μορφοποίησης (formatting) των αναφορών
- Δυνατότητα μορφοποίησης υπό όρους (conditional formatting.)
- Υποστήριξη δια-δραστικών (interactive) αναφορών
- Δυνατότητα για εξαγωγή αναφορών σε εύχρηστη μορφή (π.χ. PDF, λογιστικού φύλλου κλπ.)
- Δυνατότητα απεικόνισης σε μία αναφορά περισσοτέρων του ενός διαγραμμάτων, καθώς και πινάκων τα οποία θα περιέχουν πληροφορίες από διαφορετικές πηγές δεδομένων.
- Δυνατότητα προσωποποιημένης παραμετροποίησης αναφορών.
- Υποστήριξη εκτέλεσης προκατασκευασμένων αναφορών (Management Reporting)
- Δυνατότητα παραγωγής συγκριτικών αναφορών σε σχέση με το χρόνο, όπως Year to year, Year to date, τόσο σε επίπεδο απόλυτων αριθμών, όσο και σε ποσοστό.
- Ύπαρξη ενσωματωμένων προτύπων για παραγωγή επιπλέον αναφορών σε σχέση με μετρήσιμα μεγέθη όπως ποσοστιαία αύξηση σε σχέση με προηγούμενο, ποσοστό του συνόλου, projection, κλπ.
- Δυνατότητα μετατροπής των αναφορών από πινακοποιημένη μορφή σε διαγράμματα (Bars, Stackedbars, Pies κλπ.)
- Δυνατότητα ταξινόμησης (sort), κατάταξης (rank) και χρήσης φίλτρων (με προκαθορισμένες τιμές, με από έως τιμές καθώς και επιλεγόμενες τιμές) καθώς και εμφάνισης των καλύτερων ή χειρότερων (top/bottom).
- Υποστήριξη δυνατοτήτων ελέγχου για το ποιος αντλεί ποιες πληροφορίες και πότε (auditing).
- Υποστήριξη μηχανισμών ειδοποίησης (notifications and alerting) των χρηστών σχετικά με τα αποτελέσματα συγκεκριμένων αναφορών ή κανόνων που πρέπει να ελεγχθούν.
- Υποστήριξη υποβολής ad-hoc ερωτήσεων (ad-hoc queries), δηλαδή της δυνατότητας των χρηστών να θέτουν ερωτήσεις στο σύστημα δίχως να απαιτείται μεσολάβηση.

Η επιχειρησιακή λειτουργία μίας πλατφόρμας έξυπνης πόλης αποτελεί ένα κρίσιμο στοιχείο για την αποτελεσματική λειτουργία και ανάπτυξη μιας έξυπνης πόλης. Η επιχειρησιακή λειτουργία μιας πλατφόρμας έξυπνης πόλης επιτρέπει την ομαλή λειτουργία και διαχείριση των διάφορων συστημάτων και υπηρεσιών που συμβάλλουν στην έξυπνη λειτουργία της πόλης. Αυτή η λειτουργία συνδέει τις διάφορες πλατφόρμες και εφαρμογές, όπως οι αισθητήρες, τα δίκτυα επικοινωνίας και οι συσκευές IoT, και επιτρέπει τη συλλογή και ανάλυση δεδομένων για τη λήψη αποφάσεων και την παροχή υπηρεσιών. Επιπλέον, διευκολύνει τη συνεργασία και τον συντονισμό μεταξύ των διάφορων φορέων και υπηρεσιών σε μια έξυπνη πόλη. Με τον τρόπο αυτό, η πλατφόρμα επιτρέπει την ανταλλαγή πληροφοριών, την συνεργασία σε έργα και την ενίσχυση της συνοχής και της αποτελεσματικότητας των αποφάσεων και των εφαρμογών. Επίσης, προάγει την καινοτομία και τη βιωσιμότητα σε μια έξυπνη πόλη, παρέχοντας τη δυνατότητα ανάλυσης των δεδομένων και την εκτέλεση προγραμμάτων και ενεργειών βάσει αυτών των αναλύσεων. Τέλος, επιτρέπει την προαγωγή της καινοτομίας και την εφαρμογή βιώσιμων λύσεων για την πόλη, προωθώντας έτσι την οικονομική ανάπτυξη και την προστασία του περιβάλλοντος.

Πηγές Δεδομένων εφαρμογής Δράσης 35.

Οι πηγές δεδομένων που αφορούν τα υφιστάμενα, τα υπο υλοποίηση και εν αναμονή χρηματοδότησής συστήματα του Δήμου σε συνδυασμό με τα υποβληθέντα στο πλαίσιο της πρόσκλησης «Ψηφιακός Μετασχηματισμός των ΟΤΑ», είναι οι εξής:

Αναφορικά με τις προτεινόμενες εφαρμογές στο πλαίσιο της πρόσκλησης «Ψηφιακός Μετασχηματισμός των ΟΤΑ», θα πρέπει να διαλειτουργεί με τα ακόλουθα:

- Έξυπνο σύστημα ελεγχόμενης στάθμευσης
- Έξυπνες στάσεις ΜΜΜ
- Έξυπνο Σύστημα διασφάλισης Προσβασιμότητας Αμέα
- Έξυπνες διαβάσεις πεζών
- Έξυπνοι Κάδοι απορριμμάτων
- Οργάνωση Γραφείου κίνησης και διαχείρισης στόλου οχημάτων

Μέσω της πλατφόρμας, θα επιτυγχάνεται η διασυνδεσιμότητα συσκευών και εφαρμογών, με τη χρήση τυποποιημένων IoT Πρωτοκόλλων, όπως MQTT, COaP, HTTP, καθώς και την επεκτασιμότητά της, έτσι ώστε να καλύπτει και τις πιο απαιτητικές υλοποιήσεις, είτε εγκατεστημένη στο Cloud, είτε σε Υπολογιστικό Κέντρο του πελάτη. Επιπλέον, πρέπει να παρέχει ένα εξαιρετικά φιλικό περιβάλλον οπτικοποίησης και δυνατότητας απεικόνισης της πληροφορίας με διαφορετικούς τρόπους, πλήρως διαμορφούμενο από το χρήστη. Έτσι, ο χρήστης θα δύναται να μετασχηματίσει-συσχετίσει κάθε μορφής δεδομένα, που προέρχονται από εντελώς ανομοιογενή περιβάλλοντα.

Οι γενικές αρχές βάσει των οποίων παραμετροποιείται το εφαρμοζόμενο Σύστημα είναι οι ακόλουθες:

- Να είναι ανοικτό (opensystem) χρησιμοποιώντας ανοικτά πρότυπα και σχεδιασμό ανοικτής Αρχιτεκτονικής), τα οποία διασφαλίζουν ομαλή λειτουργία του συνόλου των επιμέρους εφαρμογών/ υποσυστημάτων Smart Cities. Να εξασφαλίζει επεκτασιμότητα έχοντας αρθρωτή (modular) αρχιτεκτονική, ώστε να επιτρέπονται μελλοντικές επεκτάσεις και αντικαταστάσεις, ενσωματώσεις, αναβαθμίσεις ή αλλαγές διακριτών τμημάτων λογισμικού ή εξοπλισμού.
- Να εξασφαλίζει διαλειτουργικότητα με εύκολη επικοινωνία, και διασύνδεση με τρίτες εφαρμογές ή/ και συσκευές/ αισθητήρες, μέσω API (Application Programming Interface), και βάσει διεθνών Standard

- Οι επιμέρους εφαρμογές, υποσυστήματα, υπηρεσίες και μικροεπιμέρους συστήματα του πληροφοριακού συστήματος, σε ένα ενιαίο διαδικτυακό (web-based) περιβάλλον, με στόχο την επίτευξη ομοιομορφίας και το φιλικό τρόπο (user friendly) παρουσίασης.
- Να αξιοποιούνται συστήματα διαχείρισης σχεσιακών βάσεων δεδομένων (RDBMS), όσο και Columnar DBMS ιδανικές για εφαρμογές IoT τεράστιου όγκου δεδομένων, όπως αυτά θα παράγονται από την εναπόθεση δεδομένων από τους χρήστες και θα διατηρούνται σε βάθος χρόνου, είτε ως πρωτόλειο υλικό, είτε κατόπιν επεξεργασίας. Επιπλέον, διασφαλίζεται η αυξημένη διαθεσιμότητα και πρόσβαση των χρηστών στα διαθέσιμα δεδομένα.
- Να διασφαλίζεται η πληρότητα, η ποιότητα, η ακεραιότητα και η ασφάλεια των δεδομένων των εφαρμογών.
- Να εξασφαλίζει τη βέλτιστη οικονομία πόρων αλλά και τη βέλτιστη απόδοση των συστημάτων.
- Οι τεχνολογίες που χρησιμοποιούνται για την υλοποίηση του Συστήματος να είναι συμβατές με διεθνώς αναγνωρισμένα πρότυπα.
- Η σύνδεση του συστήματος με τις εφαρμογές/ υποσυστήματα να βασίζεται σε σύγχρονες και δοκιμασμένες τεχνολογίες, εξασφαλίζοντας με αυτόν τον τρόπο, ανθεκτικότητα στο χρόνο, αξιοπιστία και επεκτασιμότητα. Επίσης, το σύστημα ενσωματώνει τεχνολογίες νέφους (Cloud) και να μπορεί να εγκατασταθεί πλήρως σε ιδεατές μηχανές σε αυτό.
- Την διασφάλιση της υψηλής διαθεσιμότητας (high availability) των υπηρεσιών του Συστήματος, το λογισμικό των Database Servers, Application Servers και Web Servers αλλά και ο γενικότερος σχεδιασμός της λύσης, εξασφαλίζει δυνατότητες ανταπόκρισης σε υψηλό φορτίο και επέκτασης σε μοντέλο ανάκαμψης από καταστροφές, παρέχει δυνατότητες για την υλοποίηση αρχιτεκτονικής χωρίς μοναδικό σημείο σφάλματος (no single point of failure), διασφαλίζει την προστασία και γρήγορη ανάκαμψη από ανθρώπινα λάθη, την υψηλή διαθεσιμότητα κατά τη διάρκεια διαδικασιών αναδιοργάνωσης, συντήρησης και λήψης αντιγράφων ασφαλείας.

Στο πλαίσιο της εν λόγω προμήθειας θα παραδοθεί μια ολοκληρωμένη πλατφόρμα, μέσω της οποίας θα είναι δυνατή η συλλογή και ολιστική διαχείριση δεδομένων από όλες τις εφαρμογές και συστήματα που είναι εγκατεστημένα ή πρόκειται να εγκατασταθούν μελλοντικά στο Δήμο.

Η συλλογή και η ανάλυση των δεδομένων θα πραγματοποιείται με στόχο την εξαγωγή γνώσης και κατ' επέκταση τη συνδυασμένη λήψη αποφάσεων, βασισμένη στους δείκτες διακυβέρνησης.

Η πλατφόρμα θα συλλέγει δεδομένα και θα διαχειρίζεται λειτουργίες από όλες τις επιμέρους «έξυπνες» εφαρμογές και θα παρέχει υπηρεσίες και πληροφόρηση σε πολίτες, επιχειρήσεις και στελέχη του Δήμου. Ειδικότερα, η πλατφόρμα θα πρέπει να μπορεί να εξάγει στοιχεία για δείκτες σημαντικούς για το δήμο όπως το επίπεδο προσβασιμότητας των υποδομών σε ΑμεΑ, τα στοιχεία κατανάλωσης καυσίμων, η ανεργία και η διαχείριση των ρών και των έργων του δήμου. Η πρόσβαση στην κεντρική ενιαία πλατφόρμα διαχείρισης, θα πρέπει να επιτυγχάνεται με ασφάλεια μέσω ενός απλού browser χωρίς να απαιτείται η εγκατάσταση ειδικού λογισμικού.

Ειδικότερα η πλατφόρμα θα πρέπει να παρέχει τις κάτωθι δυνατότητες:

Ενιαία οθόνη παρουσίασης δεδομένων (Dashboard)

Όλα τα συλλεγόμενα δεδομένα θα πρέπει να προβάλλονται με ενιαίο τρόπο σε μια οθόνη, χωρίς να χρειάζεται η χειροκίνητη διασύνδεση με τρίτα συστήματα και εφαρμογές. Ο τρόπος προβολής θα περιλαμβάνει κατ' ελάχιστο δυναμικούς πίνακες, διαγράμματα, ραβδογράμματα και ψηφιακά χαρτογραφικά υπόβαθρα για την περίπτωση συλλογής και προβολής δεδομένων πεδίου. Ο διαχειριστής της πλατφόρμας θα πρέπει να έχει την δυνατότητα να δημιουργήσει εξατομικευμένα dashboards ανάλογα με τον ρόλο χρηστών που αυτά θα απευθύνονται. Σε κάθε εξατομικευμένο dashboard, θα προβάλλονται τα δεδομένα που θα έχει ορίσει ο διαχειριστής, σύμφωνα με τα δικαιώματα του εκάστοτε ρόλου. Η χωροθέτηση των δεδομένων πάνω στο dashboard θα πρέπει να γίνεται με δυναμικό τρόπο, ούτως ώστε να εξυπηρετούνται όλες οι πιθανές ανάγκες ανά ρόλο. Ένα από τα εξατομικευμένα dashboards θα πρέπει να απευθύνεται στους πολίτες και η πρόσβαση σε αυτό θα πρέπει να πραγματοποιείται ελεύθερα, χωρίς την χρήση κωδικών. Το εν λόγω

dashboard θα δημιουργείται δυναμικά από το 25PROC017420340-2025-08-21. Η πρόσβαση στην πληροφορία που θα διατίθεται στο ευρύ κοινό και θα πρέπει να έχει την δυνατότητα: (α) να προβάλλεται αυτόνομα μέσω συγκεκριμένης ηλεκτρονικής διεύθυνσης στο διαδίκτυο και (β) να ενσωματωθεί στην διαδικτυακή πύλη του Δήμου και σε ειδικά διαμορφωμένη σελίδα που θα διατίθεται εντός αυτής. Για το σκοπό αυτό, η πλατφόρμα θα πρέπει να διαθέτει σχετικό API προκειμένου να είναι δυνατή η διάθεση δεδομένων στην διαδικτυακή πύλη του Δήμου, η οποία είναι ανεπτυγμένη σε WordPress. Το συγκεκριμένο dashboard θα έχει την δυνατότητα διάθεσης στο ευρύ κοινό και μέσω ενός ενιαίου πληροφοριακού περιβάλλοντος (web & mobile app).

Κεντροποιημένο σύστημα διαχείρισης ετερογενών συστημάτων

Η ενιαία πλατφόρμα συλλογής και διαχείρισης δεδομένων θα πρέπει να έχει την δυνατότητα διασύνδεσης με οποιοδήποτε τρίτο σύστημα είναι εγκατεστημένο ή πρόκειται να εγκατασταθεί στο Δήμο. Συγκεκριμένα, θα πρέπει να έχει την δυνατότητα διασύνδεσης τόσο με τα συστήματα ηλεκτρονικής διακυβέρνησης όπως το σύστημα οικονομικής διαχείρισης και τα συστήματα εξυπηρέτησης πολιτών και επιχειρήσεων, όσο και με τα συστήματα IoT. Για τον σκοπό αυτό θα πρέπει να παρέχει κατ' ελάχιστον τις ακόλουθες δυνατότητες: (α) Τεκμηριωμένα APIs (Application Programming Interface) τα οποία να επιτρέπουν την ολοκλήρωση/ διασύνδεση με τρίτες εφαρμογές και δεδομένα που ενσωματώνουν την επιχειρησιακή λογική και (β) Δυνατότητα διασύνδεσης / επικοινωνίας με τρίτες εφαρμογές βάσει διεθνών standards (XML, SOAP, UDDI κλπ.).

Δεδομένα IoT και διασύνδεση με εναλλακτικά πρωτόκολλα μετάδοσης δεδομένων

Στις περιπτώσεις εφαρμογών IoT, η πλατφόρμα θα πρέπει να είναι απαλλαγμένη από την χρήση συγκεκριμένων πρωτοκόλλων επικοινωνίας. Ως εκ τούτου, θα πρέπει να συλλέγει δεδομένα από εφαρμογές, ανεξάρτητα από το πρωτόκολλο επικοινωνίας (ZigBee, LoRaWAN, NBIoT κ.λπ.) που χρησιμοποιούν οι τελευταίες προκειμένου να επικοινωνήσουν με τις συσκευές πεδίου.

Ενσωματωμένες λειτουργίες Analytics και Reporting

Η πλατφόρμα θα δίνει την δυνατότητα ανάλυσης των δεδομένων που συγκεντρώνει, με στόχο τον εντοπισμό των αδύναμων σημείων και λοιπών παθογενειών και κατ' επέκταση την λήψη αποφάσεων βασισμένων στους δείκτες διακυβέρνησης, όπως δείκτες που παρέχουν το επίπεδο προσβασιμότητας των υποδομών σε ΑμεΑ, στοιχεία κατανάλωσης καυσίμων, στοιχεία ανεργίας και διαχείρισης των ρών και των έργων του δήμου. Συγκεκριμένα, βασικός σκοπός της πλατφόρμας θα είναι η συλλογή, διαχείριση, επεξεργασία και προβολή των απαραίτητων πληροφοριών για την υποστήριξη της διοικητικής λειτουργίας των υπηρεσιών και της διοίκησης του Δήμου, αναλύοντας δυναμικά τα δεδομένα που προκύπτουν από τρίτες εφαρμογές, στο πλαίσιο της παραγωγικής λειτουργίας τους. Για τον σκοπό αυτό η προσφερόμενη πλατφόρμα θα πρέπει να εξασφαλίζει την συλλογή δεδομένων μέσω της διασύνδεσης του με όλα τα πληροφοριακά συστήματα τα οποία χρησιμοποιούνται για την εξυπηρέτηση των στόχων της Αναθέτουσας Αρχής, όπως επί παραδείγματι: (α) το σύστημα εσωτερικής λειτουργίας του Δήμου με το οποίο καλύπτεται το σύνολο των διαδικασιών της και το οποίο διαχειρίζεται κρίσιμα δεδομένα προϋπολογισμού, ανθρωπίνων πόρων, τεχνικών έργων και επιχειρησιακού σχεδιασμού, (β) το σύστημα εξυπηρέτησης πολιτών και επιχειρήσεων και (γ) τα συστήματα IoT που συλλέγουν δεδομένα πεδίου σε πραγματικό χρόνο. Η διαχείριση και η επεξεργασία των δεδομένων αυτών, θα πρέπει να περιλαμβάνει: (α) σε πρώτο επίπεδο πλήθος αναφορών με δεδομένα από την καθημερινή λειτουργία των επιμέρους εφαρμογών και (β) σε δεύτερο επίπεδο τη συσχέτιση των δεδομένων αυτών με τις απαιτούμενες αποφάσεις σε σχέση με τους επιχειρησιακούς στόχους του Δήμου. Οι αναλύσεις, οι αναφορές και τα εξαγόμενα γραφήματα θα πρέπει να μπορούν να προβάλλονται, είτε στα εσωτερικά dashboards διαχείρισης, είτε απευθείας στο dashboard που θα διατίθεται στο ευρύ κοινό, αποτελώντας την βάση για την ενημέρωση των πολιτών σε θέματα τα οποία αφορούν στην δραστηριότητα και την αποτελεσματικότητα του Δήμου, την ποιότητα ζωής, την υγεία κ.λπ.

Παράλληλα, η πλατφόρμα θα πρέπει να περιλαμβάνει διαδικασίες περιγραφικής, προγνωστικής και προδιαγραφικής ανάλυσης των δεδομένων. Οι διαδικασίες της περιγραφικής ανάλυσης θα πρέπει να παρέχουν την δυνατότητα της σύνοψης του τι συνέβη σε μια δεδομένη κατάσταση ή σενάριο με την χρήση και τον συνδυασμό ιστορικών δεδομένων. Αυτές οι διαδικασίες αποτελούν την βάση της παρακολούθησης της δραστηριότητας της Αναθέτουσας Αρχής και καταλήγουν σε μια σειρά από οριζόμενους Δείκτες Παρακολούθησης Απόδοσης. Από την άλλη πλευρά η διαδικασία της προγνωστικής ανάλυσης αξιοποιεί μια ποικιλία στατιστικών, μοντελοποίησης και εξόρυξης δεδομένων, τεχνικής για την μελέτη πρόσφατων και ιστορικών δεδομένων, ενώ ακόμα επιτρέπει στους χρήστες να προβλέψουν τι μπορεί να συμβεί στο μέλλον, στα πλαίσια παροχής προβλέψεων. Τέλος, οι διαδικασίες της προδιαγραφικής ανάλυσης υλοποιούνται στο πλαίσιο του

μετασχηματισμού των δεδομένων σε πληροφορίες, πρέπει να ταξινομηθούν, προσαρμοστούν, δράσεις και δείχνοντας το πιθανό αποτέλεσμα κάθε απόφασης, σύμφωνα με τις προδιαγραφές της Αναθέτουσας Αρχής.

Επίσης, η οπτικοποίηση της πληροφορίας θα πρέπει να γίνεται με βάση τις διεθνείς βέλτιστες πρακτικές για να επιτυγχάνεται η ανάδειξη ευκαιριών και κινδύνων και η ανάλυση και κατανόηση της πληροφορίας στον ελάχιστο δυνατό χρόνο.

Αναφορικά με τη δημιουργία αναφορών θα πρέπει κατ' ελάχιστο να πληρούνται:

- ✓ Ύπαρξη εργαλείων δημιουργίας και διαχείρισης αναφορών.
- ✓ Η δημιουργία αναφορών να βασίζεται σε εύχρηστο και γραφικό interface με χαρακτηριστικά WYSIWYG (What You See Is What You Get).
- ✓ Υποστήριξη μορφοποίησης (formatting) των αναφορών.
- ✓ Δυνατότητα μορφοποίησης υπό όρους (conditional formatting).
- ✓ Υποστήριξη δια-δραστικών (interactive) αναφορών.
- ✓ Δυνατότητα για εξαγωγή αναφορών σε εύχρηστη μορφή (π.χ. PDF, λογιστικού φύλλου κ.λπ.).
- ✓ Δυνατότητα απεικόνισης σε μία αναφορά περισσότερων του ενός διαγραμμάτων καθώς και πινάκων τα οποία θα περιέχουν πληροφορίες από διαφορετικές πηγές δεδομένων.
- ✓ Υποστήριξη εκτέλεσης προκατασκευασμένων αναφορών (Management Reporting).
- ✓ Δυνατότητα παραγωγής συγκριτικών αναφορών σε σχέση με το χρόνο, όπως Year to year, Year to date, τόσο σε επίπεδο απόλυτων αριθμών, όσο και σε ποσοστό.
- ✓ Ύπαρξη ενσωματωμένων προτύπων για παραγωγή επιπλέον αναφορών σε σχέση με μετρήσιμα μεγέθη όπως ποσοστιαία αύξηση σε σχέση με προηγούμενο, ποσοστό του συνόλου, projection, κ.λπ.
- ✓ Δυνατότητα μετατροπής των αναφορών από πινακοποιημένη μορφή σε διαγράμματα (Bars, Stackedbars, Pies κ.λπ.).
- ✓ Δυνατότητα ταξινόμησης (sort), κατάταξης (rank) και χρήσης φίλτρων (με προκαθορισμένες τιμές, με από έως τιμές καθώς και επιλεγόμενες τιμές), καθώς και εμφάνισης των καλύτερων ή χειρότερων (top/bottom).
- ✓ Υποστήριξη δυνατοτήτων ελέγχου για το ποιος αντλεί ποιες πληροφορίες και πότε (auditing).
- ✓ Υποστήριξη μηχανισμών ειδοποίησης (notifications and alerting) των χρηστών σχετικά με τα αποτελέσματα συγκεκριμένων αναφορών ή κανόνων που πρέπει να ελεγχθούν.
- ✓ Υποστήριξη υποβολής ad-hoc ερωτήσεων (ad-hoc queries), δηλαδή της δυνατότητας των χρηστών να θέτουν ερωτήσεις στο σύστημα δίχως να απαιτείται μεσολάβηση.

Δυνατότητες επιπλέον αναβάθμισης και προσθήκης νέων εφαρμογών με εύκολο τρόπο

Η πλατφόρμα θα πρέπει να ενσωματώνει εργαλεία που θα έχουν ως στόχο την εύκολη και γρήγορη προσθήκη νέων εφαρμογών που θα προμηθευθεί μελλοντικά ο Δήμος, ανεξάρτητα από τις τεχνολογίες και τα εργαλεία ανάπτυξης των εν λόγω εφαρμογών. Για τον σκοπό αυτό θα διαθέτει τεκμηριωμένα APIs και θα εφαρμόζει διεθνή standards (ενδεικτικά και όχι περιοριστικά: XML, SOAP, UDDI κ.λπ.), ούτως ώστε η ενσωμάτωση νέων εφαρμογών να απαιτεί ελάχιστη ανθρωποπροσπάθεια, η οποία θα καλύπτεται στο πλαίσιο των υπηρεσιών συντήρησης της πλατφόρμας, χωρίς να απαιτείται επιπλέον ανάπτυξη.

Ενιαίο περιβάλλον διαχείρισης των συσκευών ανεξάρτητα από κατασκευαστή

Για τις περιπτώσεις στις οποίες η πλατφόρμα θα πρέπει να επικοινωνήσει απευθείας με τις συσκευές πεδίου (λόγω μη ύπαρξης σχετικής εφαρμογής ή λόγω αδυναμίας διασύνδεσης αυτής με την πλατφόρμα), θα πρέπει να υπάρχει η δυνατότητα απευθείας επικοινωνίας με τις συσκευές αυτές, ανεξάρτητα από τον κατασκευαστή. Για τον σκοπό αυτό, η πλατφόρμα θα πρέπει να διαθέτει ένα ενδιάμεσο λογισμικό (middleware), μέσω του οποίου θα είναι δυνατή η επικοινωνία της με όλες τις διαφορετικές συσκευές πεδίου, υπό το πρίσμα ενός ενιαίου περιβάλλοντος διαχείρισης σε επίπεδο συλλογής ή αποστολής δεδομένων. Το middleware προσπαθεί να εξαλείψει την πολυπλοκότητα και την ανομοιογένεια που υπάρχει μεταξύ συστημάτων και εξοπλισμού. Για να γίνει αυτό, χρησιμοποιεί υπορουτίνες, διαδικασίες και λειτουργίες που δημιουργούνται μέσω μιας συγκεκριμένης βιβλιοθήκης λειτουργικού συστήματος. Ως εκ τούτου, το middleware που θα ενσωματώνει η πλατφόρμα θα χρησιμοποιεί πρότυπα πρωτόκολλα επικοινωνίας και firmwares διαφόρων κατασκευαστών, ούτως ώστε κάθε νέα συσκευή να επικοινωνεί χωρίς να είναι απαραίτητες δαιδαλώδεις διαδικασίες αρχικοποίησης.

Επιπλέον, θα πρέπει να υπάρχει δυνατότητα προβολής των αποτελεσμάτων για τον δημότη, πληροφοριών, όλων των έργων του Ψηφιακού Μετασχηματισμού, μέσω ενός ενιαίου πληροφοριακού περιβάλλοντος (web & mobile app σε Android και iOS).

Υποσύστημα Αυθεντικοποίησης

Το σύνολο του πληροφοριακού συστήματος, συμπεριλαμβανομένων των παλιών και των νέων εφαρμογών θα πρέπει να λειτουργεί με ενιαίο υποσύστημα αυθεντικοποίησης, στο οποίο οι χρήστες των υφιστάμενων συστημάτων θα μπορούν να χρησιμοποιήσουν τα ισχύοντα στοιχεία πρόσβασης. Αυτό θα πρέπει να είναι δυνατό τόσο για τους εσωτερικούς χρήστες (στελέχη των υπηρεσιών) όσο και για τους εξωτερικούς χρήστες (πολίτες που κάνουν χρήση των υφιστάμενων υπηρεσιών).

Η πρόσβαση στις υπηρεσίες θα πρέπει να πραγματοποιείται από ένα σημείο εισόδου για όλες τις υπηρεσίες στις οποίες θα έχει πρόσβαση κάθε χρήστης, ανάλογα με τον ρόλο που του έχει αποδοθεί.

Ο κεντρικός διαχειριστής θα πρέπει να έχει δυνατότητα πρόσβασης σε όλους τους ρόλους, προκειμένου να μπορεί να τροποποιεί, να διαγράφει ή να προσθέτει χρήστες.

Ο Ανάδοχος θα αναλάβει να αρχικοποιήσει το σύστημα σε επίπεδο χρηστών.

Υποσύστημα Ειδοποιήσεων

Η ενημέρωση των εμπλεκόμενων πρέπει να διασφαλίζεται και να ενισχύεται και με την βοήθεια αυτόματων ειδοποιήσεων και αναφορών που παράγονται από το σύστημα στη βάση κανόνων που ορίζει ο Δήμος. Αυτές οι ειδοποιήσεις και οι αναφορές θα διανέμονται με αυτοματοποιημένο τρόπο, ελαχιστοποιώντας τον απαιτούμενο χρόνο ενημέρωσης των παραληπτών και μεγιστοποιώντας τον διαθέσιμο χρόνο αντίδρασής τους σε πιθανές ευκαιρίες και προβλήματα.

Ως εκ τούτου, το συγκεκριμένο υποσύστημα θα πρέπει να περιλαμβάνει πλήρεις έξυπνες ειδοποιήσεις (push notifications) για το σύνολο των χρηστών και για τις περιπτώσεις που οι ίδιοι εμπλέκονται σε μια ενέργεια, ανεξάρτητα από το εάν πρέπει να εκτελέσουν κάποια εργασία. Οι ειδοποιήσεις θα παρουσιάζονται σε εμφανές σημείο εντός της εφαρμογής με ταυτόχρονη εμφάνιση αναδυόμενου παραθύρου σε κάθε αλλαγή κατάστασης. Κάθε χρήστης θα έχει τη δυνατότητα να δει τις ειδοποιήσεις του και να τις διαγράψει μια προς μια ή συγκεντρωτικά.

Η εφαρμογή θα πρέπει να έχει την δυνατότητα μαζικής ή προσωποποιημένης αποστολή ειδοποιήσεων αναφορικά με θέματα της επιλογής του διαχειριστή. Κατ' ελάχιστο, θα πρέπει να δίνονται οι εξής δυνατότητες ειδοποιήσεων:

- Ειδοποίηση αρμόδιων εξουσιοδοτημένων χρηστών για συμβάντα που ανιχνεύονται στο πεδίο με την χρήση των συσκευών πεδίου.
- Ειδοποίηση αρμόδιων εξουσιοδοτημένων χρηστών για ευρήματα που αφορούν στην λειτουργία των Υπηρεσιών και στην εξυπηρέτηση πολιτών και επιχειρήσεων.
- Ειδοποίηση πολιτών και συμβάντα που πρέπει να τους κοινοποιηθούν, κατόπιν σχετικής έγκρισης της Διοίκησης ή/και των Υπηρεσιών.

Οι ειδοποιήσεις θα αποστέλλονται αυτόματα στους λογαριασμούς ηλεκτρονικού ταχυδρομείου των χρηστών, ενώ θα πρέπει να προβλεφθεί υποδομή για την περίπτωση που ο δήμος αποφασίσει και την αποστολή μηνυμάτων sms.

Το σύστημα ηλεκτρονικής τιμολόγησης αποτελεί αναγκαιότητα στους ΟΤΑ σύμφωνα με την κείμενη νομοθεσία στο πλαίσιο εκτέλεσης δημοσίων συμβάσεων.

Το σύστημα θα πρέπει, επί ποινή αποκλεισμού, να καλύπτει το σύνολο των γενικών και λειτουργικών χαρακτηριστικών και διαλειτουργικότητας όπως περιγράφονται στην παρούσα παράγραφο, στις τεχνικές προδιαγραφές και στους πίνακες συμμόρφωσης

Λειτουργικά Χαρακτηριστικά

Η προσφερόμενη λύση θα πρέπει να αποτελείται από δύο ανεξάρτητα, αλλά και αλληλοσυνδεόμενα, μεταξύ τους, Modules :

A) Module Αμφίδρομης Επικοινωνίας με το ΚΕΔ της ΓΓΠΣ

- Για λόγους ασφάλειας και ακεραιότητας των δεδομένων, θα πρέπει να είναι ενσωματωμένο στην εφαρμογή της Οικονομικής Υπηρεσίας του Δήμου
- Με ένα πλήκτρο, ο χρήστης της Οικονομικής, επικοινωνεί on-line με το Κέντρο Διαλειτουργικότητας (ΚΕΔ) της Γενικής Γραμματείας Πληροφοριακών Συστημάτων (ΓΓΠΣ), και αξιοποιεί όλα τα σχετικά web services, που παρέχονται από αυτήν
- Δυνατότητα λήψης των Υπηρεσιών Μητρώου Αναθετουσών Αρχών και Οικονομικών Υπηρεσιών
- Δυνατότητα αποστολής μηνυμάτων προς τους Προμηθευτές του Δήμου
- Δυνατότητα λήψης των Τιμολογίων που έχουν εκδοθεί από διάφορους Προμηθευτές και έχουν αποδέκτη τον Δήμο, με διάφορα Κριτήρια Αναζήτησης (Ημερομηνία Έκδοσης Τιμολογίου [από – έως], ΑΦΜ Προμηθευτή κλπ)
- Δυνατότητα Επιλεκτικής ή Μαζικής Αποθήκευσης
- Μεταφορά και σώσιμο των Τιμολογίων σε ανεξάρτητο Πίνακα στην Βάση του Δήμου, για λόγους Ελέγχου, Επιβεβαίωσης και Ασφάλειας.
- Στην ενδιάμεση περίοδο εφαρμογής των Ηλεκτρονικών Τιμολογίων στους Ο.Τ.Α, θα πρέπει να διασφαλιστεί η δυνατότητα ταυτόχρονης, αλλά και παράλληλης εισαγωγής Παραστατικών Δαπανών από Προμηθευτές του Δήμου, είτε με χειροκίνητη καταχώρηση τους από τους αρμόδιους υπαλλήλους της Οικονομικής Υπηρεσίας, είτε με αυτόματη εισαγωγή από το ΚΕΔ της ΓΓΠΣ.
- Αποστολή μηνύματος προς την ΓΓΠΣ, για την επιτυχή παραλαβή του κάθε Τιμολογίου

B) Module Διαχείρισης & Ενσωμάτωσης των Τιμολογίων

- Διακριτή Αναζήτηση και Προβολή στοιχείων των Ηλεκτρονικών Τιμολογίων (σε αντιδιαστολή με τα Τιμολόγια που παρελήφθησαν και καταχωρήθηκαν στην εφαρμογή με τον Παραδοσιακό τρόπο)
- Έλεγχος Βασικών στοιχείων του Ηλεκτρονικού Τιμολογίου και αποστολή σχετικών μηνυμάτων προς την ΓΓΠΣ (πχ Απόρριψη του Τιμολογίου κλπ)
- Έλεγχος «διπλής παρουσίας (μήπως το ίδιο Τιμολόγιο, είχε ήδη καταχωρηθεί με τον Παραδοσιακό τρόπο, πριν παραληφθεί και Ηλεκτρονικά από την ΓΓΠΣ)
- Δυνατότητα Εκτύπωσης του Ηλεκτρονικού Τιμολογίου
- Έλεγχοι και διασταυρώσεις με όλα τα σχετικά δεδομένα από την Βάση του Δήμου (Προϋπολογισμός, Δεσμεύσεις, Συμβάσεις κλπ)
- Αντιστοίχιση Κωδικοποιήσεων, με σκοπό το αυτόματο import του Ηλεκτρονικού Τιμολογίου στην κεντρική βάση Τιμολογίων του Δήμου.
- Αυτόματο Import του Ηλεκτρονικού Τιμολογίου στην Κεντρική Βάση των Τιμολογίων του Δήμου
- Δυνατότητα ενημέρωσης του Προμηθευτή για το εκάστοτε τρέχον status του κάθε Τιμολογίου του.
- Δυνατότητα για πλήθος χρήσιμων εκτυπώσεων για τον χρήστη. Ενδεικτικά :
 - Λίστα όλων των παραληφθέντων Τιμολογίων, με επιλογή πολλαπλών κριτηρίων από τον χρήστη (Ημερομηνία Έκδοσης από...έως, Προμηθευτής, Ποσό από ... έως κλπ)
 - Λίστα όλων των Τιμολογίων, που δεν έγιναν αποδεκτά από τον Δήμο (Υπέρβαση Ποσού Σύμβασης, Ανύπαρκτος Προμηθευτής για τον Δήμο κλπ)

- Λίστα όλων των παραλαβθέντων Τιμολογίων που εκκρεμούν, δηλαδή δεν έχει ολοκληρωθεί η αποδοχή τους και η καταχώριση τους στην Βάση του Δήμου.
- Λίστα όλων των Τιμολογίων, για τα οποία έχουν ζητηθεί διευκρινήσεις, από τον αντίστοιχο Προμηθευτή, μέσω της ΓΓΠΣ, και εκκρεμεί η απάντησή τους.

Το Έργο θα παρέχει τις παρακάτω Εφαρμογές – Συστήματα με τις σχετικές τεχνικές προδιαγραφές τους:

ΔΡΑΣΗ #01. Έξυπνο Σύστημα Ελεγχόμενης Στάθμευσης (ΣΕΣ)

Το ΣΕΣ θα παρέχει τις παρακάτω Εφαρμογές – Συστήματα με τις αναφερόμενες τεχνικές προδιαγραφές:

Λογισμικό

Λογισμικό Διαχείρισης Συστήματος

Μέσω του λογισμικού διαχείρισης συστήματος θα είναι δυνατή η συνολική διαχείριση του αυτοματοποιημένου συστήματος θέσεων στάθμευσης και η στατιστική ανάλυση δεδομένων στάθμευσης. Η εφαρμογή θα πρέπει να συγκεντρώνει όλα τα δεδομένα διαθεσιμότητας θέσεων στάθμευσης, τα δεδομένα λειτουργίας και κατάσταση του εξοπλισμού.

Οι ελάχιστες προδιαγραφές του λογισμικού είναι:

- Πλήρως διαδικτυακή (web-based) εφαρμογή
- Υποστήριξη σύγχρονων τεχνολογιών υλοποίησης διαδικτυακών εφαρμογών
- Υποστήριξη του μοντέλου αρχιτεκτονικής λογισμικού Model– View–Controller (MVC)
- Μοντέρνα και προσαρμοστική (responsive) διεπαφή χρήστη (user interface)
- Εμφάνιση πληροφοριών διαθεσιμότητας θέσεων στάθμευσης
- Εμφάνιση των συνολικών θέσεων στάθμευσης
- Εμφάνιση του ποσοστού και του αριθμού των κατειλημμένων θέσεων
- Εμφάνιση του αριθμού των ελεύθερων θέσεων
- Παραμετρικό σύστημα καθορισμών πολιτικών λειτουργίας (π.χ. μέγιστη στάθμευση 1 ώρας, απενεργοποίηση κατά τις βραδινές ώρες), ανίχνευσης ενεργών παραβάσεων και αντίστοιχων ειδοποιήσεων
- Εργαλείο δημιουργίας αναφορών με βάση τα αποθηκευμένα στοιχεία του συστήματος και σειρά φίλτρων.
- Υποστήριξη ελεγχόμενης πρόσβασης και διαχείριση χρηστών με διαφορετικό ρόλο – δικαιώματα (role- based access). Το σύστημα επιτρέπει κατ' ελάχιστον τη δημιουργία, απόδοση δικαιωμάτων πρόσβασης, τροποποίηση, διαγραφή χρήστη
- Διαχείριση κλήσεων για παραβάσεις στάθμευσης
- Διαχείρισης Στάθμευσης Μόνιμων Κατοίκων & Ειδικών Κατηγοριών. Το υποσύστημα αυτό θα εξυπηρετεί την καταχώρηση των κατοίκων που χρίζουν ειδικής αντιμετώπισης (μόνιμοι/ειδικές κατηγορίες) και τη διαχείριση αυτών λόγω της ειδικής άδειας στάθμευσης που θα έχουν λάβει για συγκεκριμένο χρονικό διάστημα π.χ. ένα έτος
- Υποστήριξη για ανοιχτά δεδομένα και συνδεσιμότητα με τρίτες εφαρμογές μέσω RESTful Web API
- Να περιγράφει ο τρόπος διασύνδεσης της εφαρμογής με τρίτα συστήματα μέσω του προσφερόμενου API
- Εργαλείο δημιουργίας αντιγράφων ασφαλείας των δεδομένων
- Ο ανάδοχος θα πρέπει να εξασφαλίσει τη φιλοξενία του λογισμικού για χρονικό διάστημα 5 ετών.

Mobile Εφαρμογή Ενημέρωσης Οδηγών

Μέσω της mobile εφαρμογής που θα υλοποιήσει ο Ανάδοχος, οι πολίτες και οι επισκέπτες του Δήμου θα πρέπει να ενημερώνονται για τη διαθεσιμότητα των θέσεων στάθμευσης με χρήση γεωγραφικών υποβάθρων, αλλά και χρήση του συστήματος εντοπισμού θέσης του κινητού (GPS). Η εφαρμογή θα πρέπει να παρέχει λειτουργικότητα πλοήγησης των οδηγών προς τον επιλεγμένο χώρο στάθμευσης.

Οι ελάχιστες προδιαγραφές είναι:

- Ειδικά σχεδιασμένη εφαρμογή για πρόσβαση από έξυπνες φορητές συσκευές (smartphones) διαθέσιμη για τα δημοφιλή λειτουργικά συστήματα Android και iOS, μέσω των αντίστοιχων App Stores.
- Δυνατότητα ενημέρωσης μέσω χάρτη σε πραγματικό χρόνο για τις διαθέσιμες θέσεις στάθμευσης στην περιοχή ενδιαφέροντος.

- Πλοήγηση προς τον πλησιέστερο χώρο στάθμευσης από το σημείο που βρίσκεται ο οδηγός
- Επιλογή από λίστα σημείων ενδιαφέροντος ή εισαγωγή διεύθυνσης και πλοήγηση στον πλησιέστερο χώρο στάθμευσης στο σημείο ενδιαφέροντος ή της επιλεγμένης διεύθυνσης

Εξοπλισμός

Μονάδα Ελέγχου Εισόδου

Η μονάδα αυτή θα εκτελεί λειτουργίες καταμέτρησης των οχημάτων που εισέρχονται στον χώρο στάθμευσης του Δήμου.

Μονάδα Ελέγχου Εξόδου

Η μονάδα αυτή θα εκτελεί λειτουργίες καταμέτρησης των οχημάτων που εξέρχονται από τον χώρο στάθμευσης του Δήμου. Με τον τρόπο αυτό, το σύστημα θα γνωρίζει πόσα οχήματα υπάρχουν κάθε στιγμή εντός του χώρου στάθμευσης και άρα και πόσες διαθέσιμες θέσεις.

Ηλεκτρονικές Πινακίδες Ενημέρωσης Οδηγών

Οι ηλεκτρονικές πινακίδες θα εγκατασταθούν σε επιλεγμένα σημεία του οδικού δικτύου του Δήμου και θα ενημερώνουν σε πραγματικό χρόνο τους οδηγούς για τις διαθέσιμες θέσεις στάθμευσης.

Οι πινακίδες θα είναι εξωτερικού χώρου και θα εγκατασταθούν σε μεταλλικούς ιστούς, ώστε να είναι εύκολα ορατές από τους οδηγούς που αναζητούν θέση στάθμευσης.

Οι ελάχιστες προδιαγραφές είναι:

- Χρώμα LED: Κίτρινο ή Κόκκινο
- Ανάλυση: τουλάχιστον 32x16 pixels.
- Όψεις: Μονής ή διπλής όψης
- Ενδεικτικές Διαστάσεις: 130cm x 90cm.
- Pixel Pitch: κατά μέγιστο 16mm, Τεχνολογία LED
- Φωτεινότητα > 9000 cd/m²
- Στεγνότητα: τουλάχιστον IP64
- Τύπος Εγκατάστασης: Σε μεταλλικό ιστό κατάλληλου ύψους.
- Χρόνος Ζωής LED: μεγαλύτερος από 100.000 ώρες λειτουργίας
- Θερμοκρασία Λειτουργίας: -15°C έως +60°C
- Τροφοδοσία: 230VAC / 50Hz. Η παροχή τροφοδοσίας στο σημείο εγκατάστασης αποτελεί υποχρέωση του Δήμου
- Δήλωση Συμμόρφωσης CE

Η δράση θα περιλαμβάνει τα παρακάτω συστήματα με τις αναφερόμενες προδιαγραφές:

Ηλεκτρονικές Πινακίδες Έξυπνων Στάσεων

Οι ηλεκτρονικές πινακίδες έξυπνων στάσεων θα πρέπει να διαθέτουν τα εξής ελάχιστα τεχνικά χαρακτηριστικά:

- Εξωτερικού χώρου, μονής όψης
- Εξωτερικές Διαστάσεις: 200 x 400 x 40mm (ΠxΥxB)
- Διαστάσεις Ηλεκτρονικού Μέρους: 150 x 200mm (ΠxΥ)
- Υλικό Πλαισίου: Μεταλλικό
- Βάρος < 40 Kgr
- Φωτισμός: LED
- Επικοινωνία: 4G Modem, ενσωματωμένο στην πινακίδα. Η παροχή των συνδέσεων 4G αποτελεί υποχρέωση του Δήμου.
- Αισθητήρας φωτεινότητας
- Τροφοδοσία: 12-24VDC. Για την τροφοδοσία της πινακίδας θα προσφερθεί φωτοβολταϊκό στοιχείο
- ισχύος τουλάχιστον 40W, μπαταρία τουλάχιστον 10Ah και φορτιστής.
- Θερμοκρασία Λειτουργίας: - 10°C έως +40°C
- Προστασία Πλαισίου: IP65
- Τα απαραίτητα APIs και πρωτόκολλα θα πρέπει να δοθούν από τον φορέα διαχείρισης του ΚΤΕΛ.

Εφαρμογές – Πληροφοριακά Συστήματα

Οι εφαρμογές θα πρέπει:

- Να διαθέτουν φιλικό περιβάλλον εργασίας και να έχουν στην Ελληνική όλες τις λειτουργίες οθόνης (userinterface).
- Να είναι απολύτως φιλικές στον χρήστη χωρίς να απαιτείται να διαθέτει ο χρήστης ειδικές γνώσεις.
- Να μπορούν να διαχειρίζονται με τον βέλτιστο τρόπο την περιγραφική πληροφορία.

Επιπλέον των ανωτέρω, οι εφαρμογές θα πρέπει να πληρούν τις παρακάτω Τεχνικές Προδιαγραφές:

Σύστημα «ανοικτής» αρχιτεκτονικής (openarchitecture), δηλαδή υποχρεωτική χρήση ανοικτών προτύπων που θα διασφαλίζουν:

- την ομαλή λειτουργία και συνεργασία μεταξύ του συνόλου των προς προμήθεια υπηρεσιών.
- την επεκτασιμότητα των υποσυστημάτων χωρίς αλλαγές στη δομή και αρχιτεκτονική τους.
- τη δυνατότητα εύκολης επικοινωνίας, διασύνδεσης ή και ολοκλήρωσης με τρίτες εφαρμογές ή / και υποσυστήματα.

Γι' αυτό το λόγο θα πρέπει να παρέχουν κατ' ελάχιστον τα ακόλουθα:

- Τεκμηριωμένα API (ApplicationProgrammingInterface) τα οποία να επιτρέπουν την ολοκλήρωση/ διασύνδεση με τρίτες εφαρμογές, όπου αυτό είναι απαραίτητο.
- Δυνατότητα διασύνδεσης /επικοινωνίας με τρίτες εφαρμογές βάσει διεθνών standards (XML, SOAP, UDDI, JSON κλπ.).
- Αρθρωτή (modular) αρχιτεκτονική, ώστε να επιτρέπονται μελλοντικές επεκτάσεις και αντικαταστάσεις, ενσωματώσεις, αναβαθμίσεις ή αλλαγές διακριτών τμημάτων λογισμικού ή εξοπλισμού.
- Αρχιτεκτονική N-tier για την ευελιξία της κατανομής του κόστους και φορτίου μεταξύ κεντρικών συστημάτων και σταθμών εργασίας, για την αποδοτική εκμετάλλευση του δικτύου και την ευκολία στην επεκτασιμότητα, αλλά και στη συντήρησή του.
- Χρήση γραφικού περιβάλλοντος λειτουργίας των χρηστών για την αποδοτική χρήση της εφαρμογής και την ευκολία εκμάθησής της.
- Διασφάλιση της πληρότητας, ποιότητας, ακεραιότητας και ασφάλειας των δεδομένων της εφαρμογής.
- Λειτουργία χωρίς περιορισμούς στον αριθμό χρηστών και χωρίς την απαίτηση προμήθειας αδειών χρήσης ή πρόσθετων δικαιωμάτων.
- Δυνατότητα λειτουργίας του διαχειριστικού εργαλείου σε διαφορετικά λειτουργικά συστήματα (Windows, Unix, Linux), με χρήση μόνο προγράμματος περιήγησης.
- Πρότυπα επικοινωνίας με εφαρμογές σχεσιακών βάσεων δεδομένων, χωρίς περιορισμούς σε αριθμό χρηστών ή την ανάγκη προμήθειας πρόσθετων αδειών χρήσης.
- Τήρηση των στοιχείων και δεδομένων σε εφαρμογή σχεσιακής βάσης δεδομένων (RDBMS) με τις απαραίτητες άδειες χρήσης, η οποία θα καλύπτει τις απαιτήσεις διαχείρισης, αποθήκευσης και αναζήτησης των δεδομένων μέσα από σχεσιακές δομές οργάνωσης.
- Δυνατότητα αποτελεσματικής λειτουργίας πίσω από firewalls.
- Να υποστηρίζει την απ' ευθείας, αμφίδρομη σύνδεση με κεντρική και χωρικά ενεργοποιημένη βάση δεδομένων, η οποία να εξυπηρετεί πολλαπλούς, ταυτόχρονους χρήστες.

Λειτουργική Αρχιτεκτονική

Η πληροφοριακή πλατφόρμα θα υποστηρίζει μια ενιαία βάση δεδομένων, και θα πρέπει να μπορεί να εκτελεί οποιαδήποτε παρεχόμενη λειτουργία του συστήματος μέσω ανοικτής τεχνολογίας διασύνδεσης όπως Web Services.

Οι παρεχόμενες υπηρεσίες θα στοχεύουν μέσω των αρχιτεκτονικών επιλογών τους:

- Στην πρόσβαση των τηρουμένων πληροφοριών με τρόπο ενιαίο και ασφαλή, διασφαλίζοντας την εγκυρότητα των σχετικών δεδομένων σε περίπτωση πρόσβασης από πολλαπλά σημεία
- Στην παροχή πρόσβασης στην τηρούμενη πληροφορία / υπηρεσίες, από εσωτερικά ή εξωτερικά κυ-

Η απρόσκοπτη παροχή και διάθεση των παραπάνω ψηφιακών υπηρεσιών εξασφαλίζεται με την ανάπτυξη / παραμετροποίηση ενιαίου πληροφοριακού συστήματος, το οποίο θα βασίζεται σε λογισμικό διαδικτυακής πλατφόρμας εφαρμογών.

Όλες οι παραπάνω υπηρεσίες θα πρέπει να είναι ιδιαίτερα εύχρηστες, ώστε να μπορούν να χρησιμοποιηθούν χωρίς να απαιτούνται εξειδικευμένες γνώσεις σε θέματα πληροφορικής και πληροφοριακών συστημάτων.

Όλα τα δεδομένα θα αποθηκεύονται σε βάση δεδομένων.

Ιδιαίτερη βαρύτητα θα πρέπει να δοθεί στη μη επανάληψη δεδομένων, ώστε να αποφευχθούν διπλοκαταχωρήσεις, ασυνέπειες δεδομένων, προβλήματα συγχρονισμού κ.λπ., και να ελαχιστοποιηθεί το κόστος συντήρησης και διαχείρισης του συστήματος.

Φυσική Αρχιτεκτονική

Η αρχιτεκτονική που προτείνεται θα διασφαλίζει την υψηλή διαθεσιμότητα του συστήματος και θα υποστηρίζει σύγχρονες τεχνικές αξιοποίησης υλικού όπως Virtualization, Server & Storage consolidation.

Το σύστημα θα πρέπει να διαθέτει τα ακόλουθα χαρακτηριστικά τα οποία είναι απαραίτητα για την ανάπτυξη εφαρμογών που απαιτούν δυναμικά μεταβαλλόμενο περιεχόμενο:

- Διαχείριση δεδομένων
- Προσπέλαση σε βάσεις δεδομένων
- Ασφάλεια στη μετάδοση και αποθήκευση της πληροφορίας
- Ανάλυση Δεδομένων
- Επικοινωνία με άλλες Πηγές / Βάσεις Δεδομένων

Για την υλοποίηση των υποσυστημάτων, πρέπει να επιλεγεί μια **αντικειμενοστραφής και πολύ-επίπεδη αρχιτεκτονική** σχεδιασμού και οργάνωσης των δομών, των οντοτήτων και των επιμέρους στοιχείων που συνθέτουν τα περιεχόμενα της εφαρμογής. Αυτή θα επιτρέψει την αυξημένη απόδοση, ευελιξία, συντηρησιμότητα και επαναχρησιμοποίηση (performance, flexibility, maintainability and reusability), ενώ ταυτόχρονα η πολυπλοκότητα της κατανεμημένης επεξεργασίας να είναι αδιαφανής προς τον χρήστη.

Υψηλή Διαθεσιμότητα

Σε ότι αφορά στη διασφάλιση της υψηλής διαθεσιμότητας (high availability) των υπηρεσιών του Συστήματος, το προσφερόμενο λογισμικό των Database Servers και Portal Servers, αλλά και ο γενικότερος σχεδιασμός της λύσης και στο επίπεδο του hardware, θα εξασφαλίζει τη δυνατότητα επέκτασης σε μοντέλο ανάκαμψης από καταστροφές, θα παρέχει δυνατότητες για την υλοποίηση αρχιτεκτονικής χωρίς μοναδικό σημείο σφάλματος (no single point of failure), θα διασφαλίζει την προστασία και γρήγορη ανάκαμψη από ανθρώπινα λάθη, την υψηλή διαθεσιμότητα κατά τη διάρκεια διαδικασιών αναδιοργάνωσης, συντήρησης, λήψης αντιγράφων ασφαλείας, καθώς και τη διάθεση υπηρεσιών fail-over για τις εφαρμογές με τρόπο διαφανή προς τους χρήστες. Οι ανωτέρω αναφερόμενες τεχνολογικές επιλογές σχεδιασμού και υλοποίησης αρχιτεκτονικής εξασφαλίζουν τις απαιτήσεις υψηλής διαθεσιμότητας.

Τεχνολογίες και σχέδιο υλοποίησης Έργου

Το λογισμικό εφαρμογών με την ολοκλήρωση του έργου θα πρέπει να καλύπτει πλήρως όλες τις απαιτούμενες λειτουργικές και τεχνικές προδιαγραφές των πινάκων συμμόρφωσης που συνοδεύουν την παρούσα μελέτη.

Θα πρέπει να υποστηρίζεται κεντρική καταχώρηση και διαχείριση της εισαγόμενης πληροφορίας στο σύστημα έτσι ώστε η ίδια πληροφορία να μην απαιτείται να επανεισαχθεί σε κανένα άλλο σημείο.

Οι γενικές αρχές που θα διέπουν το νέο ΠΣ σε λειτουργικό και τεχνολογικό επίπεδο είναι:

- Σύστημα «ανοικτής» αρχιτεκτονικής (open architecture), δηλαδή υποχρεωτική χρήση ανοικτών προτύπων που θα διασφαλίζουν:

- ο την οριζή λειτουργία και δυνατότητα μεταξὺ τῶν συστημάτων πρὸς προμήθεια εφαρμογῶν τοῦ νέου ΠΣ
- ο την επεκτασιμότητα των υποσυστημάτων χωρίς αλλαγές στη δομή και αρχιτεκτονική τους.
- ο Οι εφαρμογές του ΠΣ θα πρέπει να είναι κατάλληλα σχεδιασμένες ὥστε να παρέχουν τη δυνατότητα εύκολης επικοινωνίας, διασύνδεσης ἢ και ολοκλήρωσης με τρίτες εφαρμογές ἢ / και υποσυστήματα. Γι' αυτό το λόγο θα πρέπει να παρέχουν κατ' ελάχιστον τα ακόλουθα:
 - Τεκμηριωμένα API (Application Programming Interface) τα οποία να επιτρέπουν την ολοκλήρωση/ διασύνδεση με τρίτες εφαρμογές, όπου αυτό είναι απαραίτητο. Συγκεκριμένα θα πρέπει να τεκμηριώνεται ἡ δυνατότητα ολοκλήρωσης/ διασύνδεσης με εφαρμογές και δεδομένα που ενσωματώνουν την επιχειρησιακή λογική με σκοπὸ την κάλυψη ενδεχόμενων μελλοντικῶν αναγκῶν του επιχειρησιακοῦ χαρακτήρα του Δήμου.
 - Δυνατότητα διασύνδεσης / επικοινωνίας με τρίτες εφαρμογές βάσει διεθνῶν standards (XML, SOAP, UDDI κλπ.),
- Αρθρωτὴ (modular) αρχιτεκτονική του συστήματος, ὥστε να επιτρέπονται μελλοντικὲς επεκτάσεις και αντικαταστάσεις, ενσωματώσεις, αναβαθμίσεις ἢ αλλαγές διακριτῶν τμημάτων λογισμικοῦ ἢ εξοπλισμοῦ.
- Αρχιτεκτονική N-tier για την ευελιξία της κατανομῆς του κόστους και φορτίου μεταξύ κεντρικῶν συστημάτων και σταθμῶν εργασίας, για την αποδοτικὴ εκμετάλλευση του δικτύου και την ευκολία στην επεκτασιμότητα, ἀλλὰ και τη συντήρησή του.
- Χρήση συστημάτων διαχείρισης σχεσιακῶν βάσεων δεδομένων (RDBMS) για την ευκολία διαχείρισης μεγάλου ὄγκου δεδομένων, ὅπως αυτά θα παράγονται ἀπὸ την εναπόθεση δεδομένων ἀπὸ τους χρήστες και θα διατηρῶνται σε βάθος χρόνου, εἴτε ως πρωτόλειο υλικὸ εἴτε κατόπιν επεξεργασίας. Επιπλέον, πρέπει να διασφαλιστεῖ ἡ αυξημένη διαθεσιμότητα και πρόσβαση των χρηστῶν στα διαθέσιμα δεδομένα.
- Χρήση γραφικοῦ περιβάλλοντος λειτουργίας των χρηστῶν για την αποδοτικὴ χρήση των εφαρμογῶν και την ευκολία εκμάθησής τους
- Διασφάλιση της πληρότητας, ποιότητας, ακεραιότητας και ασφάλειας των δεδομένων των εφαρμογῶν.
- Σχεδιασμός και υλοποίηση με βασικὴ ἀρχὴ την οικονομία πόρων ἀλλὰ και τη βέλτιστη ἀπόδοση των συστημάτων που θα προσφερθοῦν.
- Ὅλες ανεξαιρέτως οι προσφερόμενες εφαρμογές θα πρέπει στο περιβάλλον εργασίας του χρήστη (τελικῶν και διαχειριστῶν) να απαιτοῦν μόνο ἓνα κοινὸ web browser, σε ὅλα τα λειτουργικὰ συστήματα που αυτοὶ υποστηρίζουν:
 - ο Chrome 49+
 - ο Firefox 50+
 - ο Safari 10+
 - ο MS IE 10+
 - ο MS Edge legacy 14+
 - ο MS Edge 88+
 - ο Opera 27+
- Οι νέες εφαρμογές θα πρέπει να βασίζονται στις κάτωθι τεχνολογίες ὅπως: α) οι γλώσσες προγραμματισμοῦ PHP και JavaScript,ASP.NET,MVC,CORE β) το σύστημα διαχείρισης βάσεων δεδομένων MySQL ἢ SQL Server ἢ ἀντίστοιχη και γ) HTML5 και CSS3.

Το ΠΣ θα πρέπει να υποστηρίζει την πλήρη διασύνδεση των υποσυστημάτων του ἢ ὅποια ἐγκείται στα ἀκόλουθα:

- Στην ὑπάρξη ενός ενιαίου τρόπου ἐπιβολῆς των πολιτικῶν (ρόλοι χρηστῶν, δικαιώματα και ἐξουσιοδοτήσεις, ἀσφάλεια κ.λπ.)

- Στην ενιαία τήρηση των κωδών δεδομένων μέσω της υπηρεσίας για τις δεδομένων, ώστε οι πληροφορίες για μία οντότητα να διατηρούνται σε ένα και μοναδικό σημείο μέσα στο σύστημα και να δημιουργούνται/ενημερώνονται μόνο από το κατάλληλο υποσύστημα.

Αποτυπώσεις υποδομών ΑμεΑ

Στο πλαίσιο της προμήθειας του συστήματος διασφάλισης προσβασιμότητας ΑμεΑ, ο Ανάδοχος θα πρέπει να πραγματοποιήσει καταγραφή και ψηφιακή αποτύπωση του συνόλου των υποδομών ΑμεΑ που είναι χωροθετημένες εντός των ορίων διοικητικής ευθύνης του Δήμου. Συγκεκριμένα, θα πραγματοποιήσει γεωγραφική αποτύπωση όλων των δημόσιων σημείων πρόσβασης όπως ράμπες σε πεζοδρόμια, ράμπες σε δημόσια κτήρια, ειδικόι ανελκυστήρες, ειδικές τουαλέτες και αποδυτήρια, υποδομές εξυπηρέτησης αθλητικών και κολυμβητικών δραστηριοτήτων κ.λπ.

Παράλληλα, θα πραγματοποιήσει γεωγραφική αποτύπωση του συνόλου των ιδιωτικών χώρων δημόσιας πρόσβασης, όπως ράμπες και ειδικές τουαλέτες σε καταστήματα υγειονομικού ενδιαφέροντος, ειδικά όργανα και ειδικά αποδυτήρια σε γυμναστήρια κ.λπ.

Η αποτύπωση θα πραγματοποιηθεί με επιτόπιο εντοπισμό κάνοντας χρήση ειδικής εφαρμογής, η οποία θα έχει αρχικοποιηθεί για τον σκοπό αυτό, με στόχο το σύνολο της πληροφορίας για κάθε υποδομή να συμπληρώνεται στο πεδίο. Η εν λόγω εφαρμογή θα διατεθεί στην Αναθέτουσα Αρχή στο πλαίσιο της προμήθειας του συστήματος, προκειμένου να είναι εφικτή η αποτύπωση επιπλέον σημείων σε περίπτωση επέκτασης του δικτύου παρακολούθησης των υποδομών.

Στον παρακάτω πίνακα παρουσιάζονται οι υποδομές ΑμεΑ που θα αποτυπωθούν από τον ανάδοχο:

Αποτυπώσεις			
Περιγραφή	Είδος	Μονάδα μέτρησης	Ποσότητα
Αποτύπωση ραμπών ΑΜΕΑ	Στίγμα και στοιχεία ταυτοποίησης	Σημείο	40
Αποτύπωση υποδομών ΑΜΕΑ σε δημοτικά κτίρια	Στίγμα και στοιχεία ταυτοποίησης	Σημείο	30
Αποτύπωση θέσεων στάθμευσης ΑΜΕΑ	Στίγμα και στοιχεία ταυτοποίησης	Σημείο	20
Αποτύπωση ιδιωτικών υποδομών	Στίγμα και στοιχεία ταυτοποίησης	Σημείο	10

Η δράση θα παρέχει τα παρακάτω συστήματα:

LED Panels

- Διαστάσεις: 500x150x70 mm. Η συσκευή θα πρέπει να έχει σχήμα και διαστάσεις κατάλληλα για εφαρμογή σε εγκαταστάσεις εντός του αστικού ιστού και να αποτελείται από ένα ενιαίο υλικό ώστε να αποκλείεται η αφαίρεση τμήματος της συσκευής.
- Βαθμός Προστασίας: IP68 και IP69. Να υποβληθεί η σχετική έκθεση ελέγχου με διαπίστευση του εργαστηρίου κατά ISO 17025 για τον συγκεκριμένο έλεγχο.
- Αντοχή Σε Κρούσεις: IK10. Να υποβληθεί η σχετική έκθεση ελέγχου με διαπίστευση του εργαστηρίου κατά ISO 17025 για τον συγκεκριμένο έλεγχο.
- Μέγιστο Βάρος Οχήματος > 50.000 Kgr. Να αποδεικνύεται από δήλωση του κατασκευαστή και με την κατάθεση της Έκθεσης Ελέγχου κατά IEC 60598-2-13 με τα οποία θα τεκμηριώνεται ο επιτυχής έλεγχος για αντοχή σε βάρος κατ' ελάχιστον 50tn με διαπίστευση του εργαστηρίου κατά ISO 17025 για τον συγκεκριμένο έλεγχο.
- Χρώμα: Λευκό
- Χρόνος Ζωής \geq 50.000 ώρες.
- Πιστοποιήσεις: ENEC ή ισοδύναμη, από την οποία θα εξασφαλίζεται ο Έλεγχος και η πιστοποίηση της σειράς προϊόντων στα πρότυπα της οδηγίας LVD (EN 60598-1, EN 60598 2-13) από ανεξάρτητο διαπιστευμένο φορέα και η ετήσια επιθεώρηση της γραμμής παραγωγής, που θα αποδεικνύεται με την κατάθεση του πιστοποιητικού ENEC ή ισοδύναμου που να προκύπτει η ετήσια επιθεώρηση της γραμμής παραγωγής

Πινακίδα Ένδειξης Διάβασης

- Διαστάσεις: 60cm x 60cm
- Φωτισμός LED
- Βαθμός Προστασίας: τουλάχιστον IP54
- Δήλωση Συμμόρφωσης CE

Αισθητήρας Ανίχνευσης Πεζών

- Τύπος Ανίχνευσης: Thermal Imaging
- Βαθμός Προστασίας: IP67
- Τρόπος Εγκατάστασης: Σε μεταλλικό ιστό ύψους τουλάχιστον 2,5m

Ηχητική Ειδοποίηση για AMEA

- Το σύστημα να διαθέτει ηχητική ειδοποίησης για AMEA, με ηχείο εξωτερικού χώρου

Η δράση θα περιλαμβάνει τις παρακάτω Εφαρμογές - Συστήματα:

Μονάδες Συστήματος

Το σύστημα θα αποτελείται από δύο βασικές μονάδες:

1. Μονάδα Κάδου: Αυτόνομο σύστημα συλλογής και επεξεργασίας δεδομένων αισθητήρων κάδου.
2. Πλατφόρμα Ελέγχου: Πλατφόρμα χειρισμού, συλλογής, επεξεργασίας και απεικόνισης δεδομένων συστήματος.

Βασικά Τεχνικά Χαρακτηριστικά

Μονάδα Κάδου		
Χαρακτηριστικό	Περιγραφή	Τιμή
Αισθητήρας Πληρότητας Κάδου	Μέγιστη ακρίβεια πληρότητας	≤ 2% στο 1m (25°C)
Μπαταρία	Μπαταρίες Εμπορίου	
Διάρκεια ζωής Μπαταριών	≥ 3χρόνια	
Στεγανοποίηση	Πλήρης αντοχή σε βροχή/σκόνη/σωματίδια	IP67
Αντοχή σε Θερμοκρασία	-20 μέχρι +70 βαθμούς Κελσίου	
Διαστάσεις Μονάδας Κάδου	≤ 12 x 11 cm.	
Βάρος Μονάδας Κάδου	≤ 0.3 Kgr	

Πλατφόρμα Ελέγχου		
Χαρακτηριστικό	Περιγραφή	Τιμή
Ανανέωση Κατάστασης	Χρόνος μεταξύ δύο μετρήσεων	Προγραμματιζόμενος από χειριστή
Συναγερμός Καταστάσεων	Ορισμός ορίων συναγερμού για όλους τους αισθητήρες	Προγραμματιζόμενος από χειριστή
Αλγόριθμοι	Βέλτιστη Διαδρομή	Εύρεση βέλτιστης διαδρομής απορριμματοφόρου
	Πρόβλεψη πλήρωσης κάδου	Εκτίμηση χρόνου πλήρωσης κάδου
	Έλεγχος Μπαταρίας	Έλεγχος κατάστασης μπαταρίας και πρόβλεψη χρόνου αλλαγής
	Στατιστικά Στοιχεία	Πλήρης Διατήρηση Ιστορικού αποκομιδής απορριμμάτων

Πίνακας 1. Βασικά Τεχνικά Χαρακτηριστικά

Μονάδα Κάδου

Η Μονάδα Κάδου θα αποτελεί ένα αυτόνομο υποσύστημα που εγκαθίσταται σε κάθε κάδο ξεχωριστά. Αποτελεί αυτόνομη μονάδα συλλογής και επεξεργασίας δεδομένων της κατάστασης του κάδου. Τα ηλεκτρονικά συστήματα θα εσωκλείονται σε ένα μικρό περίβλημα το οποίο αντέχει σε οποιεσδήποτε καιρικές συνθήκες, καθώς επίσης και σε απόπειρες βανδαλισμού ή καταστροφής.

Μονάδα Κάδου: Αισθητήρας Πληρότητας Κάδου

Τεχνολογία	.
------------	---

Πίνακας 2. Αισθητήρας Στάθμης

Προαιρετικά η Μονάδα Κάδου θα μπορεί να δεχτεί Αισθητήρα Θέσης Κάδου, τεχνολογίας σήματος GNSS/GPS, Αισθητήρα Επιτάχυνσης για ανίχνευση Ανατροπή ή Χτυπήματος του Κάδου Απορριμμάτων, Αισθητήρα Θερμοκρασίας, Αισθητήρα Ανίχνευσης Οσμών και Αισθητήρα Ποιότητας Αέρα.

Πλατφόρμα Ελέγχου

Η πλατφόρμα ελέγχου θα αποτελεί την εφαρμογή «Ελέγχου και Διαχείρισης» του Συστήματος. Ενσωματώνει Διακομιστή (Server), βάση δεδομένων, συστήματα IP/επικοινωνίας με δίκτυο LORA ή NB-IoT, καθώς επίσης και Web Interface για την διεπαφή με τον χειριστή.

Πλατφόρμα Ελέγχου: Γραφικό Περιβάλλον

Το γραφικό περιβάλλον θα αποτελεί τη διεπαφή με το χειριστή του συστήματος.

Απεικόνιση Πληροφορίας

Πληροφορία	Απεικόνιση
Πληρότητα Κάδου	Διαδραστικός Χάρτης
	Επιλεγόμενος Πίνακας
Τύπος κάδου	Διαδραστικός Χάρτης
	Επιλεγόμενος Πίνακας
Ειδοποιήσεις/Alarm	Διαδραστικός Χάρτης
	Αναδυόμενο Παράθυρο
Ιστορικό Κατάστασης	Επιλεγόμενος Πίνακας
Στατιστικά Στοιχεία	Επιλεγόμενος Πίνακας

Ενέργειες Χειριστή από το Γραφικό Περιβάλλον

- Απομακρυσμένη Αναβάθμιση Λογισμικού,
- Ορισμός ρυθμού ανανέωσης πληροφοριών.

Γενικά Χαρακτηριστικά

Τα γενικά χαρακτηριστικά της πλατφόρμας περιλαμβάνουν :

- Σχεδίαση Ανοικτής αρχιτεκτονικής
- Ανεξαρτησία από λειτουργικά συστήματα
- Web based σχεδίαση και ανάπτυξη με πρόσβαση μέσω όλων των ευρέως διαδεδομένων εκδόσεων φυλλομετρητών
- Χρήση τεχνολογίας typescript ή αντίστοιχη, ανοικτού λογισμικού, για την ανάπτυξη του περιβάλλοντος χρηστών.
- Εγκατάσταση και λειτουργία στο Cloud
- Ενιαίο σύστημα ταυτοποίησης και ελέγχου δικαιωμάτων χρηστών
- Περιβάλλον εργασίας και μηνυμάτων στα ελληνικά

Διαλειτουργικότητα

Η πλατφόρμα θα πρέπει να διαθέτει σύστημα διαλειτουργικότητας με τρίτα συστήματα μέσω γνωστών προτύπων επικοινωνίας (rest API).

Ειδικότερα, η πλατφόρμα θα πρέπει να διαλειτουργεί και να επικοινωνεί αμφίδρομα με την εφαρμογή της Οικονομικής υπηρεσίας, που χρησιμοποιεί ο Δήμος.

Η διαλειτουργικότητα αυτή θα πρέπει να καλύπτει όλα ανεξαιρέτως τα σημεία διεπαφής, με βάση τα χαρακτηριστικά και τον τρόπο λειτουργίας της Πλατφόρμας.

Ενδεικτικά, και όχι περιοριστικά :

- Δυνατότητα καταχώρισης ενός νέου Παραστατικού Δαπανών (Τιμολογίου)
- Δυνατότητα αναζήτησης και άντλησης στοιχείων Προμηθευτή από την κεντρική βάση του Δήμου
- Δημιουργία νέου προμηθευτή, αν διαπιστωθεί ότι δεν υπάρχει στην κεντρική βάση οφειλετών
- Δυνατότητα δημιουργίας Οίκοθεν Βεβαιωτικών Σημειωμάτων στην κεντρική βάση του Δήμου
- Δυνατότητα δημιουργίας Αποδείξεων Είσπραξης στην κεντρική βάση του Δήμου
- Δυνατότητα δημιουργίας Χρηματικών Καταλόγων στην κεντρική βάση του Δήμου

Τεχνικά Χαρακτηριστικά Συσκευών Γεωεντοπισμού

Οι συσκευές Γεωεντοπισμού οι οποίες θα τοποθετηθούν στα Απορριματοφόρα Οχήματα καθώς και στα Μηχανήματα Έργων του Δήμου θα διαθέτουν τα παρακάτω χαρακτηριστικά:

- Σύστημα Γεωεντοπισμού GPS, GLONASS, GALILEO, BEIDOU, QZSS, AGPS
- Ευαισθησία Εντοπισμού, -165 dBm Ακρίβεια Θέσης <2.5 CEP
- Ακρίβεια Ταχύτητα <0.1 m/s (+/-15% σφάλμα) Δίκτυο Κινητής Τεχνολογία GSM
- Συχνότητα 2GQuad-band 850/900/1800/1900 MHz
- Μεταφορά Δεδομένων,GPRS Multi/Slot Class 12 (up to 240kbps), GPRS Mobile station Class B
- Υποστήριξη Δεδομένων, SMS (text/data)
- Ισχύς Τάση,10-30 V DC με προστασία υπέρτασης
- Εφεδρική Ισχύς, 170mAh Li-Ion μπαταρία 3.7 V (0.63Wh)
- Bluetooth Κατηγορία 4.0 + LE
- Υποστηριζόμενα Περιφερειακά, Αισθητήρες υγρασίας και θερμοκρασίας,
- Ακουστικά, OBDII dongle, Inateck Σαρωτή Ραβδοκώδικα, BLE αισθητήρες
- Θύρες Ψηφιακές Θύρες Εισαγωγής 3
- Ψηφιακές Θύρες Εξαγωγής 2
- Αναλογική Θύρα Εισαγωγής 2
- Διεπαφές CAN 2 1-Wire 1 (1-Wire data)
- GNSS κεραία εσωτερικής Υψηλής Λήψης
- GSM κεραία εσωτερική Υψηλής Λήψης
- USB 2.0 Micro-USB Ενδείξεις LED 3 LED λαμπτήρες ένδειξης κατάστασης
- SIM Micro-SIM + eSIM Memory128MBinternalflash

- Περιβάλλον Λειτουργίας Θερμοκρασία Λειτουργίας (Χωρίς Μπαταρία), -40 °C to +85 °C
- Θερμοκρασία Αποθήκευσης (Χωρίς Μπαταρία), -40 °C to +85 °C
- Υγρασία λειτουργίας, 5% to 95% χωρίς συμπύκνωση
- Βαθμολόγηση IP, IP41
- Θερμοκρασία Φόρτισης Μπαταρίας, -0 °C to +45 °C
- Θερμοκρασία Αποφόρτισης Μπαταρίας, -20 °C to +60 °C
- Θερμοκρασία αποθήκευσης Μπαταρίας -20 °C to +45 °C (για έναν μήνα) -20 °C to +35 °C (για έξι μήνες)
- Δυνατότητες Δεδομένα CAN, Στάθμη Καυσίμου (Ταμπλό), Συνολική Κατανάλωση, Ταχύτητα (Τροχού), Διανυθείσα Απόσταση Οχήματος, Στροφές Κινητήρα (Σ/Λ), Θέση πεντάλ Γκαζιού
- Αισθητήρας Επιταχυντή
- Κατάσταση Αδρανοποίησης, GPS Sleep, Online Deep Sleep, Deep Sleep, Ultra Deep Sleep
- SMS Παραμετροποίηση, Γεγονότα, Χειρισμός DOUT, επίλυση προβλημάτων
- GPRS εντολές Παραμετροποίησης, Χειρισμός DOUT, επίλυση προβλημάτων
- Εντοπισμός Εκκίνησης, Ψηφιακή Θύρα, Επιταχυντής, Εξωτερική Ένταση
- Ισχύος, Στροφές/ Λεπτό Κινητήρα

Τεχνικά Χαρακτηριστικά Tablet συσκευών

Οι συσκευές Tablet οι οποίες θα τοποθετηθούν στα Απορριμματοφόρα Οχήματα καθώς και στα Μηχανήματα Έργων του Δήμου θα διαθέτουν τα παρακάτω χαρακτηριστικά:

- Λειτουργικό Σύστημα Android
- Πυρήνες Επεξεργαστή 2+6
- Ταχύτητα Βασικού Επεξεργαστή τουλάχιστον 1,6 GHz
- Μνήμη RAM τουλάχιστον 8 GB
- Χωρητικότητα τουλάχιστον = 128 GB
- Μέγεθος Οθόνης τουλάχιστον = 10,90 "
- Ανάλυση Οθόνης τουλάχιστον 1280 x 800 pixels
- Τύπος οθόνης IPS
- Συνδεσιμότητα Bluetooth
- Δίκτυο Σύνδεσης: Wi-Fi + 4G-LTE
- Χωρητικότητα Μπαταρίας τουλάχιστον 8000 mAh
- Δυνατότητες Card Reader, Dual SIM

Ψηφιοποίηση Αρχείου

Το Κοιμητήριο του Δήμου διαθέτει περίπου 10.000 τόμους εκ των οποίων θα αποτυπωθούν 2.000 τόμοι και θα ψηφιοποιηθούν 150 τηρούμενοι φάκελοι με τις σχετικές άδειες ταφής. Το παραγόμενο αρχείο θα διασυνδεθεί με την αντίστοιχη καρτέλα στο σύστημα διαχείρισης Κοιμητηρίου.

Με την παρούσα υπηρεσία θα επιτευχθούν:

- Μετατροπή του φυσικού αρχείου σε ψηφιακό.
- Χαρακτηρισμός και κατηγοριοποίηση των αρχείων προς ψηφιοποίηση.
- Ενσωμάτωση της ψηφιακής διαχείρισης των προς ψηφιοποίηση αρχείων στις διαδικασίες της Υπηρεσίας μας.
- Άμεση εξυπηρέτηση των πολιτών του Δήμου.
- Διασφάλιση του αρχείου από φυσική καταστροφή ή κακόβουλη ενέργεια.
- Γρήγορη αναζήτηση των αρχείων, μέσα σε λίγα δευτερόλεπτα.
- Δημιουργία βάσης δεδομένων.
- Αύξηση αποδοτικότητας.
- Εξοικονόμηση Χώρου.

Για την ψηφιοποίηση του αρχείου θα ακολουθηθούν διαδικασίες παραλαβής υλικού, ταυτοποίησης, ταξινόμησης, προετοιμασίας υλικού προς σάρωση, σάρωση, εξαγωγή μεταδεδομένων εγγράφου, διασύνδεση με τις εγγραφές της εφαρμογής διαχείρισης δημοτικών κοιμητηρίων.

Το σύνολο του αρχείου ανέρχεται σε περίπου 10.000 σελίδες Α4

Τεχνικά Χαρακτηριστικά

Τα τεχνικά χαρακτηριστικά της πλατφόρμας περιλαμβάνουν :

- Σχεδίαση Ανοικτής αρχιτεκτονικής
- Ανεξαρτησία από λειτουργικά συστήματα
- Web based σχεδίαση και ανάπτυξη με πρόσβαση μέσω όλων των ευρέως διαδεδομένων εκδόσεων φυλλομετρητών
- Χρήση τεχνολογίας typescript ή αντίστοιχη, ανοικτού λογισμικού, για την ανάπτυξη του περιβάλλοντος χρηστών.
- Εγκατάσταση και λειτουργία στο Cloud
- Ενιαίο σύστημα ταυτοποίησης και ελέγχου δικαιωμάτων χρηστών
- Περιβάλλον εργασίας και μηνυμάτων στα ελληνικά

Διαλειτουργικότητα

Η πλατφόρμα θα πρέπει να διαθέτει σύστημα διαλειτουργικότητας με τρίτα συστήματα μέσω γνωστών προτύπων επικοινωνίας (rest API).

Ειδικότερα η εφαρμογή, θα πρέπει να διαλειτουργεί και να επικοινωνεί αμφίδρομα με την εφαρμογή της Οικονομικής υπηρεσίας, που χρησιμοποιεί ο Δήμος, της εταιρείας ALFAWARE ΠΛΗΡΟΦΟΡΙΚΗ Α.Ε. (Οικονομική ΟΤΑ 2000).

Η διαλειτουργικότητα αυτή θα πρέπει να καλύπτει όλα ανεξαιρέτως τα σημεία διεπαφής, με βάση τα χαρακτηριστικά και τον τρόπο λειτουργίας της προτεινόμενης λύσης.

Ενδεικτικά, και όχι περιοριστικά :

- Δυνατότητα αναζήτησης και άντλησης στοιχείων Οφειλέτη από την κεντρική βάση του Δήμου
- Δημιουργία νέου οφειλέτη, αν διαπιστωθεί ότι δεν υπάρχει στην κεντρική βάση οφειλετών
- Δυνατότητα δημιουργίας Οίκοθεν Βεβαιωτικών Σημειωμάτων στην κεντρική βάση του Δήμου
- Δυνατότητα δημιουργίας Αποδείξεων Είσπραξης στην κεντρική βάση του Δήμου
- Δυνατότητα δημιουργίας Χρηματικών Καταλόγων στην κεντρική βάση του Δήμου

Εφαρμογές – Λογισμικό

Λογισμικό διαχείρισης παιδικών σταθμών.

Πρόκειται για πληροφορικό σύστημα το οποίο θα αποτελέσει χρήσιμο εργαλείο για τα στελέχη του Δήμου ώστε να συγκεντρώσουν όλο το μητρώο πολιτών που εξυπηρετείται από τους παιδικούς – βρεφικούς σταθμούς του Δήμου, με στόχο να βελτιωθεί η καθημερινή λειτουργία αυτών και να καλυφθούν πλήρως οι ανάγκες των ωφελούμενων γονέων, με ταχύτερο και αποδοτικότερο τρόπο. Επίσης θα αποτελέσει μέσο ενημέρωσης και εξυπηρέτησης των πολιτών του Δήμου, συμβάλλοντας στην ταχύτερη διεκπεραίωση των σχετικών αιτημάτων τους, μέσα από διαδικτυακή υπηρεσία για υποβολή αιτημάτων, για τη ένταξή τους στους παιδικούς σταθμούς του Δήμου.

Με την προμήθεια του Π.Σ οι παιδικοί σταθμοί θα έχουν οργανωμένο το μητρώο των γονέων και ωφελούμενων παιδιών που φιλοξενούν, ώστε να μπορούν να παρακολουθούν εύκολα και ολοκληρωμένα τις παροχές που τους προσφέρουν στις δομές τους.

Επίσης θα πρέπει να υπάρχει και on line περιοχή στην οποία ο πολίτης-γονέας απομακρυσμένα, από τον υπολογιστή του, το κινητό του ή το tablet του, να μπορεί να αιτηθεί για εγγραφή στον επιθυμητό παιδικό – βρεφικό σταθμό, ανεβάζοντας τα δικαιολογητικά που απαιτούνται, χωρίς να χρειάζεται να μεταβεί στην αντίστοιχη δομή για να εξυπηρετηθεί, με σκοπό την ταχύτερη και αποτελεσματικότερη εξυπηρέτηση του πολίτη. Η υποβολή αίτησης θα μπορεί να αφορά είτε επιδοτούμενο Voucher της ΕΕΤΑΑ, είτε απλή αίτηση για ένταξη στις δομές του δήμου.

Η πρόσβαση στην εφαρμογή θα πρέπει να γίνεται μέσω πιστοποιημένων χρηστών ή μέσω Taxisnet, με τα απαραίτητα δικαιώματα που θα ορίζονται από τον διαχειριστή, μέσα από ένα ισχυρό σύστημα ασφάλειας και κωδικοποίησης ανταλλαγής δεδομένων SSL. Κάθε αλλαγή στα δεδομένα του συστήματος απαιτείται να καταγράφεται αυτόματα σε ειδική διαχείριση αρχείων (log files).

Ειδικότερα θα πρέπει να δίνεται η δυνατότητα:

- Δημιουργίας ομάδων χρηστών, τμημάτων/διευθύνσεων (π.χ. διοίκηση, λογιστήριο)
- Τα Δικαιώματα των Χρηστών να είναι βασισμένα σε προκαθορισμένα Προφίλ Χρηστών βάσει του οργανογράμματος και των αρμοδιοτήτων.
- Ορισμός δικαιωμάτων και έλεγχος πρόσβασης σε λειτουργίες του λογισμικού από τους διαχειριστές του συστήματος (administrators).
- Αυτόματη απενεργοποίηση Στελέχους σύμφωνα με την σύμβαση του
- Ορισμός password Policies Χρηστών

Μεγάλη σημασία στην εν λόγω εφαρμογή έχει η ασφάλεια των δεδομένων. Έτσι το σύστημα θα πρέπει να είναι πλήρως εναρμονισμένο με τον Ευρωπαϊκό Γενικό Κανονισμό Προστασίας Δεδομένων 679/2016 (G.D.P.R.).

Κατά την είσοδό του ο πολίτης, θα πρέπει να ταυτοποιείται με τους προσωπικούς κωδικούς του που μπορεί να είναι και taxis, ενώ τα στελέχη του Δήμου με προσωπικούς κωδικούς. Η εφαρμογή θα πρέπει να διασυνδέεται με το taxisnet ώστε να επιτυγχάνεται η πιστοποίηση του πολίτη και να του δίνεται η δυνατότητα να προχωρήσει στο αίτημά του, μέσω ηλεκτρονικής φόρμας καταγραφής των στοιχείων του. Στην φόρμα καταγραφής των στοιχείων απαραίτητο πεδίο θα είναι το ΑΜΚΑ του γονέα και του Ωφελούμενου παιδιού, για το οποίο θα πρέπει να πραγματοποιείται έλεγχος ορθότητας βάση του αλγόριθμου του Υπουργείου. Με το ΑΜΚΑ ο ωφελούμενος θα γίνεται μοναδικός στην εφαρμογή. Επίσης αντίστοιχος έλεγχος ορθότητας θα πρέπει να γίνεται και κατά την καταχώρηση του ΑΦΜ, με το οποίο θα υπάρχει η δυνατότητα να έρχονται και τα στοιχεία του πολίτη αυτόματα από το GovHub και να συμπληρώνονται στην φόρμα.

Στην ηλεκτρονική φόρμα καταγραφής των στοιχείων του γονέα-πολίτη πρέπει να ζητούνται όλα τα απαραίτητα στοιχεία του και στη συνέχεια όλα τα απαιτούμενα δικαιολογητικά, που θα πρέπει να προσκομίσει ο γονέας-πολίτης με δυνατότητα επισύναψής τους στην εφαρμογή, ώστε τα στελέχη του δήμου να έχουν την πλήρη εικόνα για να προχωρήσουν στις επόμενες, από μεριάς τους, ενέργειες. Επίσης ο γονέας-πολίτης σε οποιοδήποτε στάδιο θα πρέπει να ενημερώνεται για τους όρους συμμετοχής και την τήρηση των προσωπι-

κών του δεδομένων, τα οποία θα απαιτείται να υποβληθούν για να προχωρήσει η διαδικασία. Στο περιβάλλον της αίτησης απαιτείται να υπάρχει ειδική διαχείριση συναινέσεων γονέων, με παραμετρικό κείμενο συναίνεσης αίτησης ώστε να μπορεί ο δήμος να προσαρμόζει το κείμενο όπως το κρίνει απαραίτητο.

Κάθε αίτηση είτε γίνεται με φυσική παρουσία, είτε ηλεκτρονικά μέσω του περιβάλλοντος του πολίτη, θα παίρνει αυτόματα πρωτόκολλο από την εφαρμογή ηλεκτρονικής υποβολής, μέσω διασύνδεσής της με την εφαρμογή ηλεκτρονικής διαχείρισης/διακίνησης εγγράφων που διαθέτει ο Δήμος.

Στην επόμενη φάση όπου θα γίνεται ορατή η αίτηση με τα δικαιολογητικά στον αρμόδιο/ους υπάλληλο/ους της αντίστοιχης δομής, θα πρέπει να μπορεί να την εγκρίνει ή να την απορρίψει έχοντας το δικαίωμα τυχόν εκκρεμότητας στα δικαιολογητικά.

Μέσα από την online υπηρεσία του θα πρέπει ο πολίτης να ενημερώνεται για την πορεία εξέλιξης του αιτήματός του με αυτόματο email και όταν η αίτηση γίνεται από τον υπάλληλο, θα μπορεί πάλι να ενημερώνεται ο πολίτης δίνοντας το email του. Θα πρέπει να υπάρχει και η δυνατότητα αποστολής SMS και μαζικής αποστολής SMS, όταν ο δήμος θέλει να ενημερώσει τους γονείς-πολίτες, για παράδειγμα αν θα παραμείνει κλειστή για κάποιες μέρες κλπ. ώστε να μπορεί ο δήμος να την ενεργοποιήσει σε περίπτωση που θελήσει να την χρησιμοποιήσει.

Το λογισμικό θα πρέπει ακόμη να διαθέτει τις παρακάτω λειτουργίες :

- Να υπάρχει ένα ενιαίο Μητρώο Γονέων - Ωφελούμενων ανά σχολικό έτος, άσχετα από τον αριθμό των εφαρμογών που ήδη λειτουργεί ο δήμος (παιδικοί, ΚΔΑΠ κλπ)
- Προβολή Διαβαθμισμένου Ιστορικού παρεχόμενων υπηρεσιών Ωφελούμενου
- Προβολή Διαβαθμισμένου Ιστορικού αποδείξεων Ωφελούμενου
- Ειδική διαχείριση Παιδικών – βρεφικών Σταθμών, Τμημάτων με διαθεσιμότητα Θέσεων παιδιών για τον Δήμο και το ΕΣΠΑ
- Δυνατότητα υποβολής αιτήσεων εγγραφής από τους ενδιαφερόμενους πολίτες μέσω διαδικτύου ανά παιδικό σταθμό
- Δυνατότητα καθορισμού διαφορετικών σχολικών περιόδων χρήσης
- Ανεξάρτητο Μητρώο Αιτήσεων Γονέων – παιδιών ανά έτος
- Ειδική διαχείριση Ηλικιών Παιδιών για τον έλεγχο ένταξης σε τμήματα
- Ειδικός πίνακας ελέγχου με απεικόνιση των Αιτήσεων που αφορούν τον δήμο ή επιδότηση ΕΣΠΑ
- Δυνατότητα παραμετρικού ορισμού των πεδίων του Μητρώου που θα συμπληρωθούν από τους γονείς ανά σχολικό έτος, καθώς και ποια από αυτά είναι υποχρεωτικά
- Δυνατότητα Παραμετρικού ορισμού των πεδίων της Αίτησης που θα συμπληρωθούν από τους γονείς ανά σχολικό έτος, καθώς και ποια από αυτά είναι υποχρεωτικά
- Δυνατότητα παραμετρικού ορισμού συστήματος αξιολόγησης, μοριοδότησης και κατάταξης των υποψηφίων προς εγγραφή. Η βαθμολόγηση και ο τρόπος υπολογισμού των μορίων θα δύναται να αλλάζει ανάλογα με το σύστημα που εφαρμόζεται κάθε σχολική χρονιά και την ισχύουσα νομοθεσία.
- Δυνατότητα Ορισμού περισσότερων των μια Μοριοδοτήσεων, ανά σχολική χρονιά
- Παρακολούθηση παρουσιών παιδιών ανά σταθμό
- Παρακολούθηση παρουσιών εργαζομένων ανά σταθμό
- Ειδική διαχείριση δικαιολογητικών με σήμανση υποχρεωτικότητας
- Κάλυψη περιπτώσεων εγγραφών Voucher του προγράμματος ΕΣΠΑ «Εναρμόνιση Οικογενειακής και Επαγγελματικής Ζωής»
- Δυνατότητα Έκδοσης Αποδείξεων (ΑΠΥ) Τροφείων ή/και Σχολικού Δήμου
- Δυνατότητα Έκδοσης Αποδείξεων (ΑΠΥ) ΕΣΠΑ
- Δυνατότητα Ορισμού Κατηγοριών Έκπτωσης Γονέων
- Δυνατότητα παρακολούθησης Τρίτων Οφειλετών (ΑΠΥ,ΤΠΥ)
- Σύνδεση Μητρώου Ωφελούμενων με Μητρώο Voucher ΕΕΤΑΑ
- Δυνατότητα αποστολής των Αποδείξεων ΕΣΠΑ στο σύστημα Child care της ΕΕΤΑΑ
- Δυνατότητα Αυτοματοποιημένης Ενημέρωσης των Επιβεβαιωμένων Παρουσιών ΕΕΤΑΑ
- Να υπάρχει υποσύστημα Αποθήκης
- Δυνατότητα Καθορισμού μενού ανά ημέρα και συστατικών ανά μερίδα για κάθε παιδικό σταθμό
- Δυνατότητα Προϋπολογισμού Παραγγελιών ανά σταθμό
- Δυνατότητα παρακολούθησης Συμβάσεων προμηθευτών

- Δυνατότητα παρακολούθησης τροφίμων και υπολοίπων ειδών ανά παιδικό σταθμό
- Δυνατότητα παρακολούθησης αποθήκης (παραλαβή ειδών, αναλώσεων, προτεινόμενες ποσότητες επόμενης παραγγελίας κλπ.
- Δυνατότητα Παρακολούθησης Παγίων
- Να υπάρχει mobile εφαρμογή ενημέρωσης γονέων σε πραγματικό χρόνο
- Δυνατότητα παρακολούθησης Αργιών
- Δυνατότητα παρακολούθησης Αδειών Στελεχών
- Δυνατότητα Ορισμού Δικαιωμάτων Στελεχών ανά παιδικό Σταθμό
- Απεικόνιση των Ωφελούμενων στο Google Maps
- Να υπάρχει διασύνδεση με την ΑΑΔΕ μέσω του ΑΦΜ του Ωφελούμενου για τον έλεγχο των δηλωθέντων στοιχείων
- Δυνατότητα παρακολούθησης ΚΔΑΠ και ΚΔΑπ ΜΕΑ
- Δυνατότητα μελλοντικής επέκτασης για Απομακρυσμένη Συνεδρία Στελεχών με Ωφελούμενων μέσω εφαρμογής κινητού τηλεφώνου (mobile app)
- Δυνατότητα μελλοντικής επέκτασης για πληρωμή των τροφείων με Κάρτα (Χρεωστική / Πιστωτική)
- Σύστημα αναφορών με δυνατότητα παραγωγής παραμετρικών αναφορών και δυνατότητα εξαγωγής σε αρχείο .doc, xls, pdf, (με διαβαθμισμένα δικαιώματα) καθώς και συνδυαστικά στατιστικά δεδομένα για την λήψη αποφάσεων της διοίκησης με δυνατότητα εξαγωγής σε excel.
- Αναλυτική καταγραφή ενεργειών που εκτελούνται στο σύστημα από τους χρήστες (logging)
- Πρόσβαση στο αρχείο καθημερινά όλο το 24ώρο μέσω web εφαρμογής

Με βάση τα παραπάνω το Π.Σ θα είναι οργανωμένο σε υποσυστήματα δομών, ληπτών παροχών, αιτήσεων, στελεχών του Δήμου, τροφείων γονέων και ΕΣΠΑ, παρουσιών Παιδικών και Στελεχών, αποθήκης αναλωσίμων, διαχείρισης χρηστών και αναφορών κλπ., σε μία βάση δεδομένων η οποία θα ενημερώνεται διαρκώς και θα μπορεί ο Δήμος να παρακολουθεί τις παρεχόμενες υπηρεσίες του σε πραγματικό χρόνο, προκειμένου να υπάρχει οργανωμένη και αποδοτική διαχείριση για τους υπαλλήλους του Δήμου και καλύτερη και ταχύτερη εξυπηρέτηση για τους πολίτες.

Όλο το εν λόγω σύστημα θα πρέπει να μπορεί να εγκατασταθεί και να λειτουργεί στις υποδομές Κυβερνητικού Νέφους G-Cloud.

Επίσης οι Ωφελούμενοι γονείς του δήμου, θα έχουν την δυνατότητα να κάνουν download, δωρεάν εφαρμογή, στα κινητά τηλέφωνα τους, ώστε να μπορούν να συνδεθούν στον λογαριασμό τους, με username/password ή με taxisnet και με OTP πιστοποίηση. Ειδικότερα η εφαρμογή θα πρέπει να αποτελείται από τις παρακάτω οντότητες:

- **Διαχείριση Ανακοινώσεων:** Παράδοση ανακοινώσεων σε γονείς σε πραγματικό χρόνο με e-mail αλλά και με push notification σε όλα τα κινητά. Η εφαρμογή δεν πρέπει να διαγράφει τις ανακοινώσεις μέχρι το τέλος της σχολικής χρονιάς
- **Διαχείριση Ασύγχρονης εκπαίδευσης:** Οι παιδικοί σταθμοί θα πρέπει να μπορούν να μοιράζονται τις δραστηριότητές και τα Project τους, ενώ οι δομές καθημερινά τα μαθήματα που παραδόθηκαν και αναθέτουν τις εργασίες για τους μαθητές, συνοδευόμενα από αρχεία όλων των τύπων
- **Διαχείριση Ατομικής Ενημέρωσης:** Ενημέρωση των γονέων για την καθημερινότητα του παιδιού τους. Για παράδειγμα : ενημέρωση για το πρόγραμμα σίτισης ή ύπνου, ή δραστηριοτήτων ή οποιοδήποτε άλλο σχόλιο
- **Διαχείριση Φωτογραφιών:** να γίνεται Ασφαλής διαμοιρασμός φωτογραφιών της καθημερινότητας των παιδιών, με εύκολο και άμεσο τρόπο χωρίς να χρειάζεται η δημοσίευση σε social media ή αποθήκευση σε CDs και στικάκια
- **Διαχείριση Προσωπικών Μηνυμάτων:** δυνατότητα συνομιλίας με γονείς, μέσα από ένα ελεγχόμενο περιβάλλον, όπου κανείς δεν χρειάζεται να ξέρει τον αριθμό του κινητού του συνομιλητή του. Με προστατευμένα προσωπικά δεδομένα, αποφεύγοντας έτσι την κατάχρηση από κάθε πλευρά καθώς η επικοινωνία πραγματοποιείται μόνο για ουσιαστικούς λόγους.
- **Διαχείριση Ημερολογίου :** Ανάρτηση εκδρομών, συναντήσεων γονέων, γιορτές και άλλες εκδηλώσεις στο ημερολόγιο του γονέα, ώστε οι γονείς να τις βλέπουν συγκεντρωμένες σε ένα σημείο και να έχουν τη δυνατότητα να τις συγχρονίσουν με το ημερολόγιο του κινητού τους.

Η εφαρμογή των γονέων πρέπει να είναι πλήρως ενσωματωμένη με την εφαρμογή των παιδικών σταθμών. Για κάθε αίτηση γονέα που γίνεται αποδεκτή από τους Παιδικούς Σταθμούς, θα πρέπει να δημιουργείται αυτόματα λογαριασμός Παιδιού στην mobile εφαρμογή που έχει ο γονέας. Αυτόματα θα πρέπει να γίνονται και οι ενημερώσεις διακοπών ή διαγραφών ενός παιδιού.

Αναφορές

Το Σύστημα θα πρέπει να περιλαμβάνει ένα πλήρες υποσύστημα σχεδιασμού και παραγωγής αναφορών που παρέχει τη δυνατότητα παραγωγής παραμετρικών αναφορών, καθώς και συνδυαστικά στατιστικά δεδομένα που θα μπορούν να χρησιμοποιηθούν δυναμικά. Επίσης, θα παρέχεται η δυνατότητα σε εξουσιοδοτημένους χρήστες να δημιουργούν νέες αναφορές ανάλογα με τις ατομικές ανάγκες τους.

Υπηρεσίες Δράσης

Υπηρεσίες εγκατάστασης Εφαρμογών (Πλατφόρμα και Mobile App) στο Cloud

Η προτεινόμενη λύση θα πρέπει να είναι κατάλληλα προσαρμοσμένη στις υποδομές και στο περιβάλλον λειτουργίας του G-Cloud ή γενικά του Cloud και να συμμορφώνεται με τις τεχνικο-επιχειρησιακές προδιαγραφές που διέπουν τη λειτουργία τους. Οι υπηρεσίες περιλαμβάνουν:

- Εγκατάσταση λογισμικού βάσης Δεδομένων
- Εγκατάσταση του λογισμικού Διαχείρισης Παιδικών Σταθμών
- Εγκατάσταση Mobile Apps για γονείς
- Τον έλεγχο της υποδομής cloud
- Το στήσιμο του μηχανισμού αντιγράφων ασφαλείας

Υπηρεσίες Παραμετροποίησης Εφαρμογών (Platform και Mobile App)

Στις υπηρεσίες παραμετροποίησης εφαρμογών και εξοπλισμού θα πρέπει να περιλαμβάνονται τα παρακάτω :

- Ενημέρωση των παραμετρικών πινάκων της εφαρμογής για την ορθή λειτουργία της
- Εισαγωγή των χρηστών του συστήματος
- Ενημέρωση των ρόλων και των δικαιωμάτων των χρηστών
- Ενημέρωση των παραμέτρων του Π.Σ.
- Συμπλήρωση των system παραμέτρων
- Μετάπτωση Δεδομένων
- Επικύρωση Δεδομένων μετάπτωσης
- Δημιουργία Αναφορών - Αιτήσεων
- Έλεγχος σύνδεσης με συστήματα τρίτων εταιριών ή του Ελληνικού δημοσίου
- Μικρές αλλαγές βελτίωσης που πιθανόν να χρειαστούν

Τεχνικά Χαρακτηριστικά

Τα τεχνικά χαρακτηριστικά της πλατφόρμας περιλαμβάνουν :

- Σχεδίαση Ανοικτής αρχιτεκτονικής
- Web based σχεδίαση και ανάπτυξη με πρόσβαση μέσω όλων των ευρέως διαδεδομένων εκδόσεων φυλλομετρητών
- Χρήση τεχνολογίας typescript ή αντίστοιχη, ανοικτού λογισμικού, για την ανάπτυξη του περιβάλλοντος χρηστών.
- Εγκατάσταση και λειτουργία στο Cloud
- Ενιαίο σύστημα ταυτοποίησης και ελέγχου δικαιωμάτων χρηστών
- Περιβάλλον εργασίας και μηνυμάτων στα ελληνικά

Διαλειτουργικότητα

Η πλατφόρμα θα πρέπει να διαθέτει σύστημα διαλειτουργικότητας με τρίτα συστήματα μέσω γνωστών προτύπων επικοινωνίας (rest API).

Θα πρέπει να διαθέτει υλοποιημένη διαλειτουργικότητα και επικοινωνία με την εφαρμογή, τόσο της Οικονομικής, όσο και της Ταμειακής Υπηρεσίας του Δήμου, της εταιρείας ALFAWARE ΠΛΗΡΟΦΟΡΙΚΗ Α.Ε. (Οικονομική ΟΤΑ 2000).

Η διαλειτουργικότητα θα πρέπει να καλύπτει όλα τα σημεία διεπαφής, με βάση τα τεχνικά χαρακτηριστικά και τον τρόπο λειτουργίας της Πλατφόρμας.

Ενδεικτικά, και όχι περιοριστικά :

- Άντληση και εμφάνιση των Βεβαιωμένων Οφειλών ενός Οφειλέτη, που δεν είναι σε Διακανονισμό
 - Άντληση και εμφάνιση όλων των Δόσεων ενός Διακανονισμού (με ανάλυση των χρεώσεων, που περιλαμβάνει)
 - Αυτόματος υπολογισμός Προσαυξήσεων, με βάση την Ημερομηνία Λήξης της κάθε Χρέωσης
 - Αυτόματη επιστροφή των δεδομένων της πληρωμής στην κεντρική βάση του Δήμου.
 - Αυτόματη και Μαζική δημιουργία όλων των σχετικών Αποδείξεων Είσπραξης
- Αυτόματη ενημέρωση της καρτέλας του οφειλέτη με τα δεδομένα της πληρωμής.

Εφαρμογές – Πληροφοριακά Συστήματα

Οι εφαρμογές θα πρέπει:

- Να διαθέτουν φιλικό περιβάλλον εργασίας και να έχουν στην Ελληνική όλες τις λειτουργίες οθόνης (userinterface).
- Να είναι απολύτως φιλικές στον χρήστη χωρίς να απαιτείται να διαθέτει ο χρήστης ειδικές γνώσεις.
- Να μπορούν να διαχειρίζονται με τον βέλτιστο τρόπο την περιγραφική πληροφορία.

Επιπλέον των ανωτέρω, οι εφαρμογές θα πρέπει να πληρούν τις παρακάτω Τεχνικές Προδιαγραφές:

Σύστημα «ανοικτής» αρχιτεκτονικής (openarchitecture), δηλαδή υποχρεωτική χρήση ανοικτών προτύπων που θα διασφαλίζουν:

- την ομαλή λειτουργία και συνεργασία μεταξύ του συνόλου των προς προμήθεια υπηρεσιών.
- την επεκτασιμότητα των υποσυστημάτων χωρίς αλλαγές στη δομή και αρχιτεκτονική τους.
- τη δυνατότητα εύκολης επικοινωνίας, διασύνδεσης ή και ολοκλήρωσης με τρίτες εφαρμογές ή / και υποσυστήματα.

Γι' αυτό το λόγο θα πρέπει να παρέχουν κατ' ελάχιστον τα ακόλουθα:

- Τεκμηριωμένα API (ApplicationProgrammingInterface) τα οποία να επιτρέπουν την ολοκλήρωση/ διασύνδεση με τρίτες εφαρμογές, όπου αυτό είναι απαραίτητο.
- Δυνατότητα διασύνδεσης /επικοινωνίας με τρίτες εφαρμογές βάσει διεθνών standards (XML, SOAP, UDDI, JSON κλπ.).
- Αρθρωτή (modular) αρχιτεκτονική, ώστε να επιτρέπονται μελλοντικές επεκτάσεις και αντικαταστάσεις, ενσωματώσεις, αναβαθμίσεις ή αλλαγές διακριτών τμημάτων λογισμικού ή εξοπλισμού.
- Αρχιτεκτονική N-tier για την ευελιξία της κατανομής του κόστους και φορτίου μεταξύ κεντρικών συστημάτων και σταθμών εργασίας, για την αποδοτική εκμετάλλευση του δικτύου και την ευκολία στην επεκτασιμότητα, αλλά και στη συντήρησή του.
- Χρήση γραφικού περιβάλλοντος λειτουργίας των χρηστών για την αποδοτική χρήση της εφαρμογής και την ευκολία εκμάθησής της.
- Διασφάλιση της πληρότητας, ποιότητας, ακεραιότητας και ασφάλειας των δεδομένων της εφαρμογής.
- Λειτουργία χωρίς περιορισμούς στον αριθμό χρηστών και χωρίς την απαίτηση προμήθειας αδειών χρήσης ή πρόσθετων δικαιωμάτων.
- Δυνατότητα λειτουργίας του διαχειριστικού εργαλείου σε διαφορετικά λειτουργικά συστήματα (Windows, Unix, Linux), με χρήση μόνο προγράμματος περιήγησης.
- Πρότυπα επικοινωνίας με εφαρμογές σχεσιακών βάσεων δεδομένων, χωρίς περιορισμούς σε αριθμό χρηστών ή την ανάγκη προμήθειας πρόσθετων αδειών χρήσης.
- Τήρηση των στοιχείων και δεδομένων σε εφαρμογή σχεσιακής βάσης δεδομένων (RDBMS) με τις απαραίτητες άδειες χρήσης, η οποία θα καλύπτει τις απαιτήσεις διαχείρισης, αποθήκευσης και αναζήτησης των δεδομένων μέσα από σχεσιακές δομές οργάνωσης.
- Δυνατότητα αποτελεσματικής λειτουργίας πίσω από firewalls.
- Να υποστηρίζει την απ' ευθείας, αμφίδρομη σύνδεση με κεντρική και χωρικά ενεργοποιημένη βάση δεδομένων, η οποία να εξυπηρετεί πολλαπλούς, ταυτόχρονους χρήστες.

Λειτουργική Αρχιτεκτονική

Η πληροφοριακή πλατφόρμα θα υποστηρίζει μια ενιαία βάση δεδομένων, και θα πρέπει να μπορεί να εκτελεί οποιαδήποτε παρεχόμενη λειτουργία του συστήματος μέσω ανοικτής τεχνολογίας διασύνδεσης όπως Web Services.

Οι παρεχόμενες υπηρεσίες θα στοχεύουν μέσω των αρχιτεκτονικών επιλογών τους:

- Στην πρόσβαση των τηρουμένων πληροφοριών με τρόπο ενιαίο και ασφαλή, διασφαλίζοντας την εγκυρότητα των σχετικών δεδομένων σε περίπτωση πρόσβασης από πολλαπλά σημεία
- Στην παροχή πρόσβασης στην τηρούμενη πληροφορία / υπηρεσίες, από εσωτερικά ή εξωτερικά κυ-

Η απρόσκοπτη παροχή και διάθεση των παραπάνω ψηφιακών υπηρεσιών εξασφαλίζεται με την ανάπτυξη / παραμετροποίηση ενιαίου πληροφοριακού συστήματος, το οποίο θα βασίζεται σε λογισμικό διαδικτυακής πλατφόρμας εφαρμογών.

Όλες οι παραπάνω υπηρεσίες θα πρέπει να είναι ιδιαίτερα εύχρηστες, ώστε να μπορούν να χρησιμοποιηθούν χωρίς να απαιτούνται εξειδικευμένες γνώσεις σε θέματα πληροφορικής και πληροφοριακών συστημάτων.

Όλα τα δεδομένα θα αποθηκεύονται σε βάση δεδομένων.

Ιδιαίτερη βαρύτητα θα πρέπει να δοθεί στη μη επανάληψη δεδομένων, ώστε να αποφευχθούν διπλοκαταχωρήσεις, ασυνέπειες δεδομένων, προβλήματα συγχρονισμού κ.λπ., και να ελαχιστοποιηθεί το κόστος συντήρησης και διαχείρισης του συστήματος.

Φυσική Αρχιτεκτονική

Η αρχιτεκτονική που προτείνεται θα διασφαλίζει την υψηλή διαθεσιμότητα του συστήματος και θα υποστηρίζει σύγχρονες τεχνικές αξιοποίησης υλικού όπως Virtualization, Server & Storage consolidation.

Το σύστημα θα πρέπει να διαθέτει τα ακόλουθα χαρακτηριστικά τα οποία είναι απαραίτητα για την ανάπτυξη εφαρμογών που απαιτούν δυναμικά μεταβαλλόμενο περιεχόμενο:

- Διαχείριση δεδομένων
- Προσπέλαση σε βάσεις δεδομένων
- Ασφάλεια στη μετάδοση και αποθήκευση της πληροφορίας
- Ανάλυση Δεδομένων
- Επικοινωνία με άλλες Πηγές / Βάσεις Δεδομένων

Για την υλοποίηση των υποσυστημάτων, πρέπει να επιλεγεί μια **αντικειμενοστραφής και πολύ-επίπεδη αρχιτεκτονική** σχεδιασμού και οργάνωσης των δομών, των οντοτήτων και των επιμέρους στοιχείων που συνθέτουν τα περιεχόμενα της εφαρμογής. Αυτή θα επιτρέψει την αυξημένη απόδοση, ευελιξία, συντηρησιμότητα και επαναχρησιμοποίηση (performance, flexibility, maintainability and reusability), ενώ ταυτόχρονα η πολυπλοκότητα της κατανεμημένης επεξεργασίας να είναι αδιαφανής προς τον χρήστη.

Υψηλή Διαθεσιμότητα

Σε ότι αφορά στη διασφάλιση της υψηλής διαθεσιμότητας (high availability) των υπηρεσιών του Συστήματος, το προσφερόμενο λογισμικό των Database Servers και Portal Servers, αλλά και ο γενικότερος σχεδιασμός της λύσης και στο επίπεδο του hardware, θα εξασφαλίζει τη δυνατότητα επέκτασης σε μοντέλο ανάκαμψης από καταστροφές, θα παρέχει δυνατότητες για την υλοποίηση αρχιτεκτονικής χωρίς μοναδικό σημείο σφάλματος (no single point of failure), θα διασφαλίζει την προστασία και γρήγορη ανάκαμψη από ανθρώπινα λάθη, την υψηλή διαθεσιμότητα κατά τη διάρκεια διαδικασιών αναδιοργάνωσης, συντήρησης, λήψης αντιγράφων ασφαλείας, καθώς και τη διάθεση υπηρεσιών fail-over για τις εφαρμογές με τρόπο διαφανή προς τους χρήστες. Οι ανωτέρω αναφερόμενες τεχνολογικές επιλογές σχεδιασμού και υλοποίησης αρχιτεκτονικής εξασφαλίζουν τις απαιτήσεις υψηλής διαθεσιμότητας.

Τεχνολογίες και σχέδιο υλοποίησης Έργου

Το λογισμικό εφαρμογών με την ολοκλήρωση του έργου θα πρέπει να καλύπτει πλήρως όλες τις απαιτούμενες λειτουργικές και τεχνικές προδιαγραφές των πινάκων συμμόρφωσης που συνοδεύουν την παρούσα μελέτη.

Θα πρέπει να υποστηρίζεται κεντρική καταχώρηση και διαχείριση της εισαγόμενης πληροφορίας στο σύστημα έτσι ώστε η ίδια πληροφορία να μην απαιτείται να επανεισαχθεί σε κανένα άλλο σημείο.

Οι γενικές αρχές που θα διέπουν το νέο ΠΣ σε λειτουργικό και τεχνολογικό επίπεδο είναι:

- Σύστημα «ανοικτής» αρχιτεκτονικής (open architecture), δηλαδή υποχρεωτική χρήση ανοικτών προτύπων που θα διασφαλίζουν:

- ο την οριζή λειτουργία και δυνατότητα ανάπτυξης του συστήματος προς προμήθεια εφαρμογών του νέου ΠΣ
- ο την επεκτασιμότητα των υποσυστημάτων χωρίς αλλαγές στη δομή και αρχιτεκτονική τους.
- ο Οι εφαρμογές του ΠΣ θα πρέπει να είναι κατάλληλα σχεδιασμένες ώστε να παρέχουν τη δυνατότητα εύκολης επικοινωνίας, διασύνδεσης ή και ολοκλήρωσης με τρίτες εφαρμογές ή / και υποσυστήματα. Γι' αυτό το λόγο θα πρέπει να παρέχουν κατ' ελάχιστον τα ακόλουθα:
 - Τεκμηριωμένα API (Application Programming Interface) τα οποία να επιτρέπουν την ολοκλήρωση/ διασύνδεση με τρίτες εφαρμογές, όπου αυτό είναι απαραίτητο. Συγκεκριμένα θα πρέπει να τεκμηριώνεται η δυνατότητα ολοκλήρωσης/ διασύνδεσης με εφαρμογές και δεδομένα που ενσωματώνουν την επιχειρησιακή λογική με σκοπό την κάλυψη ενδεχόμενων μελλοντικών αναγκών του επιχειρησιακού χαρακτήρα του Δήμου.
 - Δυνατότητα διασύνδεσης / επικοινωνίας με τρίτες εφαρμογές βάσει διεθνών standards (XML, SOAP, UDDI κλπ.),
- Αρθρωτή (modular) αρχιτεκτονική του συστήματος, ώστε να επιτρέπονται μελλοντικές επεκτάσεις και αντικαταστάσεις, ενσωματώσεις, αναβαθμίσεις ή αλλαγές διακριτών τμημάτων λογισμικού ή εξοπλισμού.
- Αρχιτεκτονική N-tier για την ευελιξία της κατανομής του κόστους και φορτίου μεταξύ κεντρικών συστημάτων και σταθμών εργασίας, για την αποδοτική εκμετάλλευση του δικτύου και την ευκολία στην επεκτασιμότητα, αλλά και τη συντήρησή του.
- Χρήση συστημάτων διαχείρισης σχεσιακών βάσεων δεδομένων (RDBMS) για την ευκολία διαχείρισης μεγάλου όγκου δεδομένων, όπως αυτά θα παράγονται από την εναπόθεση δεδομένων από τους χρήστες και θα διατηρούνται σε βάθος χρόνου, είτε ως πρωτόλειο υλικό είτε κατόπιν επεξεργασίας. Επιπλέον, πρέπει να διασφαλιστεί η αυξημένη διαθεσιμότητα και πρόσβαση των χρηστών στα διαθέσιμα δεδομένα.
- Χρήση γραφικού περιβάλλοντος λειτουργίας των χρηστών για την αποδοτική χρήση των εφαρμογών και την ευκολία εκμάθησής τους
- Διασφάλιση της πληρότητας, ποιότητας, ακεραιότητας και ασφάλειας των δεδομένων των εφαρμογών.
- Σχεδιασμός και υλοποίηση με βασική αρχή την οικονομία πόρων αλλά και τη βέλτιστη απόδοση των συστημάτων που θα προσφερθούν.
- Όλες ανεξαιρέτως οι προσφερόμενες εφαρμογές θα πρέπει στο περιβάλλον εργασίας του χρήστη (τελικού και διαχειριστή) να απαιτούν μόνο έναν κοινό web browser, σε όλα τα λειτουργικά συστήματα που αυτοί υποστηρίζουν:
 - ο Chrome 49+
 - ο Firefox 50+
 - ο Safari 10+
 - ο MS IE 10+
 - ο MS Edge legacy 14+
 - ο MS Edge 88+
 - ο Opera 27+
- Οι νέες εφαρμογές θα πρέπει να βασίζονται στις κάτωθι τεχνολογίες όπως: α) οι γλώσσες προγραμματισμού PHP και JavaScript,ASP.NET,MVC,CORE β) το σύστημα διαχείρισης βάσεων δεδομένων MySQL ή SQL Server ή αντίστοιχη και γ) HTML5 και CSS3.

Το ΠΣ θα πρέπει να υποστηρίζει την πλήρη διασύνδεση των υποσυστημάτων του η οποία έγκειται στα ακόλουθα:

- Στην ύπαρξη ενός ενιαίου τρόπου επιβολής των πολιτικών (ρόλοι χρηστών, δικαιώματα και εξουσιοδοτήσεις, ασφάλεια κ.λπ.)

- Στην ενιαία τήρηση των κεντρικών δεδομένων και στην ενιαία τήρηση των δεδομένων, ώστε οι πληροφορίες για μία οντότητα να διατηρούνται σε ένα και μοναδικό σημείο μέσα στο σύστημα και να δημιουργούνται/ενημερώνονται μόνο από το κατάλληλο υποσύστημα.

Η πλατφόρμα θα πρέπει:

- Να διαθέτει φιλικό περιβάλλον εργασίας, ενώ η εφαρμογή που θα παραδοθεί από τον Ανάδοχο να έχει στην Ελληνική όλες τις λειτουργίες οθόνης (userinterface).
- Να είναι απολύτως φιλική στον χρήστη χωρίς να απαιτείται να διαθέτει ο χρήστης ειδικές γνώσεις.
- Να μπορεί να διαχειρίζεται με τον βέλτιστο τρόπο την γεωγραφική και περιγραφική πληροφορία.

Επιπλέον των ανωτέρω, η πλατφόρμα θα πρέπει να περιλαμβάνει τις παρακάτω Τεχνικές Προδιαγραφές:

Σύστημα «ανοικτής» αρχιτεκτονικής (openarchitecture), δηλαδή υποχρεωτική χρήση ανοικτών προτύπων που θα διασφαλίζουν:

- την ομαλή λειτουργία και συνεργασία μεταξύ του συνόλου των προς προμήθεια υπηρεσιών.
- την επεκτασιμότητα των υποσυστημάτων χωρίς αλλαγές στη δομή και αρχιτεκτονική τους.
- τη δυνατότητα εύκολης επικοινωνίας, διασύνδεσης ή και ολοκλήρωσης με τρίτες εφαρμογές ή / και υποσυστήματα.

Γι' αυτό το λόγο θα πρέπει να παρέχουν κατ' ελάχιστον τα ακόλουθα:

- Τεκμηριωμένα API (ApplicationProgrammingInterface) τα οποία να επιτρέπουν την ολοκλήρωση/ διασύνδεση με τρίτες εφαρμογές, όπου αυτό είναι απαραίτητο.
- Δυνατότητα διασύνδεσης /επικοινωνίας με τρίτες εφαρμογές βάσει διεθνών standards (XML, SOAP, UDDI, JSON κλπ.).
- Αρθρωτή (modular) αρχιτεκτονική, ώστε να επιτρέπονται μελλοντικές επεκτάσεις και αντικαταστάσεις, ενσωματώσεις, αναβαθμίσεις ή αλλαγές διακριτών τμημάτων λογισμικού ή εξοπλισμού.
- Αρχιτεκτονική N-tier για την ευελιξία της κατανομής του κόστους και φορτίου μεταξύ κεντρικών συστημάτων και σταθμών εργασίας, για την αποδοτική εκμετάλλευση του δικτύου και την ευκολία στην επεκτασιμότητα, αλλά και στη συντήρησή του.
- Χρήση γραφικού περιβάλλοντος λειτουργίας των χρηστών για την αποδοτική χρήση της εφαρμογής και την ευκολία εκμάθησής της.
- Διασφάλιση της πληρότητας, ποιότητας, ακεραιότητας και ασφάλειας των δεδομένων της πλατφόρμας.
- Λειτουργία χωρίς περιορισμούς στον αριθμό χρηστών και χωρίς την απαίτηση προμήθειας αδειών χρήσης ή πρόσθετων δικαιωμάτων.
- Δυνατότητα λειτουργίας του διαχειριστικού εργαλείου σε διαφορετικά λειτουργικά συστήματα (Windows, Unix, Linux), με χρήση μόνο προγράμματος περιήγησης.
- Πρότυπα επικοινωνίας με εφαρμογές σχεσιακών βάσεων δεδομένων, χωρίς περιορισμούς σε αριθμό χρηστών ή την ανάγκη προμήθειας πρόσθετων αδειών χρήσης.
- Τήρηση των στοιχείων και δεδομένων σε εφαρμογή σχεσιακής βάσης δεδομένων (RDBMS) με τις απαραίτητες άδειες χρήσης, η οποία θα καλύπτει τις απαιτήσεις διαχείρισης, αποθήκευσης και αναζήτησης των δεδομένων μέσα από σχεσιακές δομές οργάνωσης.
- Δυνατότητα αποτελεσματικής λειτουργίας πίσω από firewalls.
- Δυνατότητα απ' ευθείας, αμφίδρομης σύνδεση με κεντρική και χωρικά ενεργοποιημένη βάση δεδομένων, η οποία να εξυπηρετεί πολλαπλούς, ταυτόχρονους χρήστες.

Λειτουργική Αρχιτεκτονική

Η πλατφόρμα θα πρέπει να υποστηρίζει την πλήρη διασύνδεση των υποσυστημάτων της, η οποία έγκειται στην ενιαία τήρηση των κοινών δεδομένων μέσω τήρησης ενιαίας βάσης δεδομένων, ώστε οι πληροφορίες για μία οντότητα να διατηρούνται σε ένα και μοναδικό σημείο μέσα στο σύστημα και να δημιουργούνται / ενημερώνονται μόνο από το κατάλληλο υποσύστημα. Οποιοδήποτε υποσύστημα θα πρέπει να μπορεί να εκτελεί οποιαδήποτε παρεχόμενη λειτουργία του συστήματος μέσω ανοικτής τεχνολογίας διασύνδεσης όπως Web Services.

Οι παρεχόμενες υπηρεσίες θα στοχεύουν μέσω των αρχιτεκτονικών επιλογών τους:

- Στην πρόσβαση των τηρουμένων πληροφοριών με τρόπο ενιαίο και ασφαλή, διασφαλίζοντας την εγκυρότητα των σχετικών δεδομένων σε περίπτωση πρόσβασης από πολλαπλά σημεία.

- Στην παροχή πρόσβασης στην υποτιμώμενη πληροφορία / υπηρεσία, από εσωτερικά ή εξωτερικά κυβερνητικά συστήματα, μέσω ανοικτών, ευρέως διαδεδομένων προτύπων, π.χ. μέσω διαδικτυακών υπηρεσιών (Web Services).

Η απρόσκοπτη παροχή και διάθεση των παραπάνω ψηφιακών υπηρεσιών πρέπει να εξασφαλίζεται με την ανάπτυξη / παραμετροποίηση ενιαίου πληροφοριακού συστήματος, το οποίο θα βασίζεται σε λογισμικό διαδικτυακής πλατφόρμας εφαρμογών.

Όλες οι παραπάνω εφαρμογές θα είναι ιδιαίτερα εύχρηστες, ώστε να μπορούν να χρησιμοποιηθούν χωρίς να απαιτούνται εξειδικευμένες γνώσεις σε θέματα πληροφορικής και πληροφοριακών συστημάτων.

Όλα τα δεδομένα θα αποθηκεύονται σε βάση δεδομένων με τρόπο, που θα είναι δυνατόν να χρησιμοποιηθούν από άλλες εφαρμογές και να επιτυγχάνεται η διασύνδεση με τα υφιστάμενα συστήματα.

Ιδιαίτερη βαρύτητα θα δοθεί στη μη επανάληψη δεδομένων, ώστε να αποφευχθούν διπλοκαταχωρήσεις, ασυνέπειες δεδομένων, προβλήματα συγχρονισμού κ.λπ., και να ελαχιστοποιηθεί το κόστος συντήρησης και διαχείρισης του συστήματος.

Φυσική Αρχιτεκτονική

Η αρχιτεκτονική που προτείνεται διασφαλίζει υψηλή διαθεσιμότητα του συστήματος και υποστηρίζει σύγχρονες τεχνικές αξιοποίησης υλικού όπως Virtualization, Server & Storage consolidation.

Το σύστημα θα πρέπει να διαθέτει τα ακόλουθα χαρακτηριστικά τα οποία είναι απαραίτητα για την ανάπτυξη εφαρμογών που απαιτούν δυναμικά μεταβαλλόμενο περιεχόμενο:

- Διαχείριση δεδομένων
- Προσπέλαση σε βάσεις δεδομένων
- Ασφάλεια στη μετάδοση και αποθήκευση της πληροφορίας
- Ανάλυση Δεδομένων
- Επικοινωνία με άλλες Πηγές / Βάσεις Δεδομένων

Για την υλοποίηση των υποσυστημάτων, θα πρέπει να επιλεγεί μια **αντικειμενοστραφής και πολύ-επίπεδη αρχιτεκτονική** σχεδιασμού και οργάνωσης των δομών, των οντοτήτων και των επιμέρους στοιχείων που συνθέτουν τα περιεχόμενα της εφαρμογής. Αυτή θα επιτρέψει την αυξημένη απόδοση, ευελιξία, συντηρησιμότητα και επαναχρησιμοποίηση (performance, flexibility, maintainability and reusability), ενώ ταυτόχρονα η πολυπλοκότητα της κατανεμημένης επεξεργασίας να είναι αδιαφανής προς τον χρήστη.

Υψηλή Διαθεσιμότητα

Σε ότι αφορά στη διασφάλιση της υψηλής διαθεσιμότητας (high availability) των υπηρεσιών του Συστήματος, το προσφερόμενο λογισμικό των Database Servers και Portal Servers, αλλά και ο γενικότερος σχεδιασμός της λύσης και στο επίπεδο του hardware, θα εξασφαλίζει τη δυνατότητα επέκτασης σε μοντέλο ανάκαμψης από καταστροφές, θα παρέχει δυνατότητες για την υλοποίηση αρχιτεκτονικής χωρίς μοναδικό σημείο σφάλματος (no single point of failure), θα διασφαλίζει την προστασία και γρήγορη ανάκαμψη από ανθρώπινα λάθη, την υψηλή διαθεσιμότητα κατά τη διάρκεια διαδικασιών αναδιοργάνωσης, συντήρησης, λήψης αντιγράφων ασφαλείας, καθώς και τη διάθεση υπηρεσιών fail-over για τις εφαρμογές με τρόπο διαφανή προς τους χρήστες. Οι ανωτέρω αναφερόμενες τεχνολογικές επιλογές σχεδιασμού και υλοποίησης αρχιτεκτονικής εξασφαλίζουν τις απαιτήσεις υψηλής διαθεσιμότητας.

Τεχνολογίες και σχέδιο υλοποίησης έργου

Το λογισμικό εφαρμογών με την ολοκλήρωση του έργου θα πρέπει να καλύπτει πλήρως όλες τις απαιτούμενες λειτουργικές και τεχνικές προδιαγραφές των πινάκων συμμόρφωσης που συνοδεύουν την παρούσα μελέτη.

Θα πρέπει να υποστηρίζεται κεντρική καταχώρηση και διαχείριση της εισαγόμενης πληροφορίας στο σύστημα έτσι ώστε η ίδια πληροφορία να μην απαιτείται να επανεισαχθεί σε κανένα άλλο σημείο.

Οι γενικές αρχές που θα διέπουν το νέο ΠΣ σε λειτουργικό και τεχνολογικό επίπεδο είναι:

- Σύστημα «ανοικτής» αρχιτεκτονικής (open architecture), δηλαδή υποχρεωτική χρήση ανοικτών προτύπων που θα διασφαλίζουν:
 - την ομαλή λειτουργία και συνεργασία μεταξύ του συνόλου των προς προμήθεια εφαρμογών του νέου ΠΣ

- ο την επεκτασιμότητα των υποσυστημάτων χωρίς να επηρεάζει τη δομή και αρχιτεκτονική τους.
- ο Οι εφαρμογές του ΠΣ θα πρέπει να είναι κατάλληλα σχεδιασμένες ώστε να παρέχουν τη δυνατότητα εύκολης επικοινωνίας, διασύνδεσης ή και ολοκλήρωσης με τρίτες εφαρμογές ή / και υποσυστήματα. Γι' αυτό το λόγο θα πρέπει να παρέχουν κατ' ελάχιστον τα ακόλουθα:
 - Τεκμηριωμένα API (Application Programming Interface) τα οποία να επιτρέπουν την ολοκλήρωση/ διασύνδεση με τρίτες εφαρμογές, όπου αυτό είναι απαραίτητο. Πιο συγκεκριμένα θα πρέπει να τεκμηριώνεται η δυνατότητα ολοκλήρωσης/ διασύνδεσης με εφαρμογές και δεδομένα που ενσωματώνουν την επιχειρησιακή λογική με σκοπό την κάλυψη των αναγκών συλλογής δεδομένων από όλα τα τρίτα συστήματα.
 - Δυνατότητα διασύνδεσης / επικοινωνίας με τρίτες εφαρμογές βάσει διεθνών standards (XML, SOAP, UDDI κλπ.),
- Αρθρωτή (modular) αρχιτεκτονική του συστήματος, ώστε να επιτρέπονται μελλοντικές επεκτάσεις και αντικαταστάσεις, ενσωματώσεις, αναβαθμίσεις ή αλλαγές διακριτών τμημάτων λογισμικού ή εξοπλισμού.
- Αρχιτεκτονική N-tier για την ευελιξία της κατανομής του κόστους και φορτίου μεταξύ κεντρικών συστημάτων και σταθμών εργασίας, για την αποδοτική εκμετάλλευση του δικτύου και την ευκολία στην επεκτασιμότητα, αλλά και τη συντήρησή του.
- Χρήση συστημάτων διαχείρισης σχεσιακών βάσεων δεδομένων (RDBMS) για την ευκολία διαχείρισης μεγάλου όγκου δεδομένων, όπως αυτά θα παράγονται από την εναπόθεση δεδομένων από τους χρήστες και θα διατηρούνται σε βάθος χρόνου, είτε ως πρωτόλειο υλικό είτε κατόπιν επεξεργασίας. Επιπλέον, πρέπει να διασφαλιστεί η αυξημένη διαθεσιμότητα και πρόσβαση των χρηστών στα διαθέσιμα δεδομένα.
- Χρήση γραφικού περιβάλλοντος λειτουργίας των χρηστών για την αποδοτική χρήση των εφαρμογών και την ευκολία εκμάθησής τους.
- Διασφάλιση της πληρότητας, ποιότητας, ακεραιότητας και ασφάλειας των δεδομένων των εφαρμογών.
- Σχεδιασμός και υλοποίηση με βασική αρχή την οικονομία πόρων αλλά και τη βέλτιστη απόδοση των συστημάτων που θα προσφερθούν.
- Όλες ανεξαιρέτως οι προσφερόμενες εφαρμογές θα πρέπει στο περιβάλλον εργασίας του χρήστη (τελικού και διαχειριστή) να απαιτούν μόνο έναν κοινό web browser, σε όλα τα λειτουργικά συστήματα που αυτοί υποστηρίζουν:
 - ο Chrome 49+
 - ο Firefox 50+
 - ο Safari 10+
 - ο MS IE 10+
 - ο MS Edge legacy 14+
 - ο MS Edge 88+
 - ο Opera 27+
- Οι νέες εφαρμογές θα πρέπει να βασίζονται στις κάτωθι τεχνολογίες: α) οι γλώσσες προγραμματισμού PHP και JavaScript ή αντίστοιχο, β) το σύστημα διαχείρισης βάσεων δεδομένων MySQL ή αντίστοιχο και γ) HTML5 και CSS3 ή αντίστοιχο.
- Επιθυμητή είναι η δυνατότητα εκτέλεσης / φιλοξενίας τους σε περισσότερα του ενός εναλλακτικά λειτουργικά συστήματα εξυπηρετητή, εφόσον προκύψει από τον φορέα μελλοντικά τέτοια ανάγκη.
- Συμμόρφωση με το ισχύον θεσμικό πλαίσιο αναφορικά με την Προσβασιμότητα ιστοτόπων και εφαρμογών δημοσίου για φορητές συσκευές (Ν. 4591/2019).
- Για το σκοπό αυτό θα αναπτυχθούν το Υποσύστημα Διαχείρισης Περιεχομένου της Διαδικτυακής Πύλης και το Υποσύστημα Παρουσίασης Περιεχομένου της Διαδικτυακής Πύλης με βάση τις λειτουργικές και τεχνικές προδιαγραφές που έχει θεσπίσει το Ελληνικό Κράτος μέσω του Οδηγού της Εθνικής Ψηφιακής Στρατηγικής 2016-2021.

Το ΠΣ θα πρέπει να υποστηρίξει την πλήρη διακάλυψη των υποσυστημάτων που η οποία έγκειται στα ακόλουθα:

- Στην ύπαρξη ενός ενιαίου τρόπου επιβολής των πολιτικών (ρόλοι χρηστών, δικαιώματα και εξουσιοδοτήσεις, ασφάλεια κ.λπ.).
- Στην ενιαία τήρηση των κοινών δεδομένων μέσω τήρησης ενιαίας βάσης δεδομένων, ώστε οι πληροφορίες για μία οντότητα να διατηρούνται σε ένα και μοναδικό σημείο μέσα στο σύστημα και να δημιουργούνται / ενημερώνονται μόνο από το κατάλληλο υποσύστημα.

Τεχνικά Χαρακτηριστικά

Τα τεχνικά χαρακτηριστικά της πλατφόρμας περιλαμβάνουν :

- Σχεδίαση Ανοικτής αρχιτεκτονικής
- Ενιαίο σύστημα ταυτοποίησης και ελέγχου δικαιωμάτων χρηστών
- Περιβάλλον εργασίας και μηνυμάτων στα ελληνικά

Διαλειτουργικότητα

Η πλατφόρμα θα πρέπει να διαθέτει σύστημα διαλειτουργικότητας με τρίτα συστήματα μέσω γνωστών προτύπων επικοινωνίας (rest API).

Επίσης η προσφερόμενη λύση θα πρέπει να διαλειτουργεί με την εφαρμογή της Οικονομικής Υπηρεσίας που χρησιμοποιεί ο Δήμος, της εταιρείας ALFAWARE ΠΛΗΡΟΦΟΡΙΚΗ Α.Ε. (Οικονομική ΟΤΑ 2000), σε όλα τα προβλεπόμενα σημεία, με βάση τα Τεχνικά Χαρακτηριστικά και τον τρόπο λειτουργίας της.

Ενδεικτικά, και όχι περιοριστικά, η διαλειτουργικότητα θα αφορά :

- Το αρχείο Προμηθευτών της κεντρικής βάσης του Δήμου
- Το αρχείο των Παραστατικών Δαπανών της κεντρικής βάσης του Δήμου
- Το αρχείο των Αναλήψεων Δαπανών του Δήμου
- Το αρχείο των Κωδικών Προϋπολογισμού Εξόδων του Δήμου

Το αρχείο των Συμβάσεων που παρακολουθεί μηχανογραφικά ο Δήμος

ΔΙΑΛΕΙΤΟΥΡΓΙΚΟΤΗΤΑ ΚΑΙ ΔΙΑΣΥΝΔΕΣΙΜΟΤΗΤΑ

Η διαλειτουργικότητα αφορά στην ικανότητα του προτεινόμενου έργου για τη μεταφορά και χρησιμοποίηση της πληροφορίας – που αποθηκεύει, επεξεργάζεται και διακινεί – με άλλα πληροφοριακά συστήματα.

Ο Δήμος έχει την ευθύνη και υποχρεούται να εξασφαλίσει τη διαλειτουργικότητα με παροχή APIs προς τον Ανάδοχο για την συνεργασία με τις εφαρμογές / πληροφοριακά συστήματα, τόσο στα πλαίσια της παρούσας διακήρυξης, όσο και με όσες είναι εγκατεστημένες στο Δήμο και είναι ήδη είτε θα είναι σε επιχειρησιακή λειτουργία και απαιτείται η διαλειτουργικότητα αναλόγως των ΔΡΑΣΕΩΝ, βάσει των λειτουργικών προδιαγραφών κάθε ΔΡΑΣΗΣ.

Συνοπτικός πίνακας εφαρμογών / πληροφοριακών συστημάτων, με τα οποία θα αναπτυχθεί διαλειτουργικότητα:

Εταιρία	Τίτλος συστήματος	ΔΡΑΣΗ # στα πλαίσια της παρούσας	Κατάσταση συστήματος (Επιχειρησιακή Λειτουργία ή υπό υλοποίηση)	Συμβόλαιο εγγύησης / συντήρησης (ΝΑΙ / ΟΧΙ)

Συγκεκριμένα αφορά σε:

- Μια σαφώς προσδιορισμένη και καθορισμένη μορφή για τις πληροφορίες (πρότυπα δόμησης της πληροφορίας / δεδομένων και της μετά-πληροφορίας / δεδομένων).
- Ένα σαφώς προσδιορισμένο και καθορισμένο τρόπο για την ανταλλαγή των πληροφοριών (τεχνολογίες επικοινωνιών και πρωτόκολλα με τα οποία μεταφέρεται η πληροφορία με την μορφή που καθορίζεται στο προηγούμενο σημείο).
- Ένα σαφώς προσδιορισμένο και καθορισμένο τρόπο για την πρόσβαση στις πληροφορίες και στα δεδομένα (ασφάλεια / έλεγχος πρόσβασης δηλαδή τεχνολογίες που χρησιμοποιούνται για την προστασία των υπηρεσιών διαλειτουργικότητας).
- Ένα σαφώς προσδιορισμένο και καθορισμένο τρόπο για την αναζήτηση των πληροφοριών και των δεδομένων (τεχνολογίες μεταδεδομένων, καταλόγου ή άλλες που χρησιμοποιούνται για την αναζήτηση πληροφοριών στο πλαίσιο των διαλειτουργικών υπηρεσιών).

Όσον αφορά στη διασυνδεσιμότητα στο πλαίσιο του παρόντος έργου θα πρέπει να υποστηρίζεται από τις παρεχόμενες λύσεις κατ’ ελάχιστον τα εξής:

- Διασυνδεσιμότητα των εφαρμογών και των υπηρεσιών που θα αναπτυχθούν από τον Ανάδοχο
- Διασυνδεσιμότητα με την υφιστάμενη υποδομή εφαρμογών και βάσεων δεδομένων
- Να διασφαλίζεται η διαλειτουργικότητα μεταξύ των υπό υλοποίηση ψηφιακών έργων της παρούσης και των κεντρικών ψηφιακών συστημάτων των ΟΤΑ, μέσω προγραμματιστικών διεπαφών εφαρμογών (API).

Επιπλέον, δεδομένου ότι βασικό χαρακτηριστικό συστημάτων αυτού του τύπου είναι η διαλειτουργικότητα και η επικοινωνία για αποστολή δεδομένων σε τρίτες εφαρμογές, θα πρέπει να χρησιμοποιηθούν ευρέως διαδεδομένα πρότυπα για την διασφάλιση της διαλειτουργικότητας και να υπάρχει πλήρης συμμόρφωση με το Ευρωπαϊκό Πλαίσιο Διαλειτουργικότητας (Communication CCOM (2017) 134). Ως εκ τούτου, οι τεχνολογίες που θα χρησιμοποιούνται θα πρέπει να εξασφαλίζουν αξιοπιστία, ταχύτητα και επεκτασιμότητα.

Ενδεικτικά αναφέρεται η χρήση προτύπου ανταλλαγής δεδομένων JSON ή του προτύπων REST API's, RPC, GraphQL, για την ανταλλαγή δεδομένων με τα υπόλοιπα συστήματα, αλλά και τρίτα εξωτερικά συστήματα. Η χρήση SOAP services προτείνεται να αποφεύγεται.

ΥΠΟΔΟΜΕΣ ΛΕΙΤΟΥΡΓΙΑΣ ΚΑΙ ΔΙΚΤΥΑ

Ο Ανάδοχος είναι υποχρεωμένος να εγκαταστήσει και να λειτουργήσει το προσφερόμενο Λογισμικό, σε Δημόσιο Ψηφιακό Κέντρο Δεδομένων το οποίο θα του υποδειχθεί από τον Δήμο. Για τον λόγο αυτό ο Ανάδοχος θα παραδώσει στο Δήμο τις απαιτήσεις των υποδομών για την ορθή λειτουργία της εφαρμογής / των εφαρμογών κάθε Δράσης.

Μέχρι την υπόδειξη από το Δήμο, του Ψηφιακού Κέντρου Δεδομένων στο οποίο τελικά θα εγκατασταθεί και θα φιλοξενηθεί κάθε εφαρμογή, ο ανάδοχος δεσμεύεται να φιλοξενήσει τις εφαρμογές, σε εγκατάσταση ευθύνης του ή σε ειδικό κέντρο φιλοξενίας δεδομένων (host center) χωρίς επιπλέον κόστος για το Δήμο.

Το σύνολο των εφαρμογών θα εγκατασταθούν σε υπηρεσίες υπολογιστικού νέφους που θα υποστηρίζουν τα κάτωθι χαρακτηριστικά :

- Υλοποιούν (Virtualization) και προσφέρουν αυτοματοποιημένες διαδικασίες για την εγκατάσταση/φιλοξενία εφαρμογών και υπηρεσιών σε απομονωμένες περιοχές Software Containers.
- Υποστηρίζουν Οριζόντιο και κάθετο Scaling προσφέροντας περισσότερα Instances των υπηρεσιών που φιλοξενούν ή επιτρέπουν την αυξομείωση πόρων ανάλογα με τις εκάστοτε απαιτήσεις εξυπηρέτησης.
- Υποστηρίζουν Network Virtualization (load balancer, content delivery network).
- Επιτρέπουν την υποστήριξη και καταγραφή logs.
- Συμπεριλαμβάνουν υπηρεσίες χώρου αποθήκευσης και back up.

Συγκεκριμένα, οι ενδεικτικές ελάχιστες απαιτήσεις πόρων θα πρέπει να είναι οι εξής:

1. Για υπηρεσίες φιλοξενίας εφαρμογών :

- CPU: Σύνολο 8 Cores
- Memory: 25gb RAM
- Block Storage: 150 GB
- Object Storage: 250 GB

2. Για Βάσεις Δεδομένων :

- Δυνατότητα Recovery Point In time και διαχειριστικό από τον Provider.
- Δύναται να εξυπηρετηθούν με DB as a service (MySQL και postgresql ή αντίστοιχη), με τουλάχιστον 2 Active και ένα Spare instance συνολικής υποδομής :
 - CPU: Σύνολο 12 Cores
 - Memory: 36 GB RAM
 - Storage: 100 GB

Συστήνεται και είναι επιθυμητή η εγκατάσταση/φιλοξενία και λειτουργία των προτεινόμενων πράξεων σε περιβαλλοντικά φιλικά κέντρα δεδομένων (χαμηλή κατανάλωση, αυξημένη ανακυκλωσιμότητα) ή/και η συμμόρφωση αυτών με τον «Ευρωπαϊκό κώδικα δεοντολογίας σχετικά με την ενεργειακή απόδοση των κέντρων δεδομένων», σύμφωνα με τον Κανονισμό (ΕΕ) 2018/1999 του Ευρωπαϊκού Κοινοβουλίου και του Συμβουλίου, της 11ης Δεκεμβρίου 2018, για τη διακυβέρνηση της Ενεργειακής Ένωσης και της Δράσης για το Κλίμα.

Το μέγιστο χρονικό διάστημα φιλοξενίας από τον ανάδοχο θα είναι πέντε (5) έτη από την ημερομηνία παράδοσης της εφαρμογής. Σε αυτό το χρονικό διάστημα ο ανάδοχος υποχρεούται να κάνει μετάπτωση(migration) της εφαρμογής στο Ψηφιακό Κέντρο Δεδομένων που θα του υποδειχθεί, χωρίς επιπλέον κόστος για το Δήμο.

Για την κάλυψη των αναγκών επικοινωνίας αισθητήρων και εξοπλισμού στο πεδίο προτείνεται η χρήση συνδέσεων μέσω δικτύου κινητής τηλεφωνίας ή με αποδεδειγμένα λειτουργικό δίκτυο. Το είδος του δικτύου και η αρχιτεκτονική του δικτύου που θα παρασχεθεί για τις ανάγκες του έργου περιγράφεται αναλυτικά στη συνέχεια.

Η επικοινωνία όλων των λειτουργικών υπομονάδων λογισμικού και hardware θα πραγματοποιείται με χρήση ασύρματης ζεύξης. Για την κάλυψη των αναγκών επικοινωνίας αισθητήρων και εξοπλισμού στο πεδίο προτείνεται η χρήση συνδέσεων μέσω δικτύου κινητής τηλεφωνίας ή με αποδεδειγμένα λειτουργικό δίκτυο που θα παρέχει ο δικαιούχος. Στην περίπτωση αυτή ο δικαιούχος θα πρέπει να αναφέρει στη διακήρυξη το είδος και την αρχιτεκτονική του δικτύου που θα παρασχεθεί για τις ανάγκες του έργου. Ο ανάδοχος αντίστοιχα θα πρέπει να προσαρμόσει την προσφορά του στο παρεχόμενο δίκτυο.

Η ευθύνη ρευματοδότησης αφορά τον Δικαιούχο. Αναφορικά με την παροχή ενέργειας η κάλυψη εφόσον επαρκεί προτείνεται να καλύπτεται με εναλλακτικές πηγές ενέργειας που να καλύπτουν την αυτονομία του προς ρευματοδότηση συστήματος, Σε άλλες περιπτώσεις η ευθύνη ρευματοδότησης αφορά τον δικαιούχο. Ο ανάδοχος στην προσφορά του στην περίπτωση αυτή θα πρέπει να αναφέρει αναλυτικά τις ανάγκες ρευματοδότησης των συσκευών.

ΑΠΑΙΤΗΣΕΙΣ ΑΣΦΑΛΕΙΑΣ

Ο ανάδοχος του έργου θα πρέπει να λάβει ειδική μέριμνα και να δρομολογήσει τις κατάλληλες δράσεις για την ασφάλεια του πληροφοριακού συστήματος και υποδομών. Αρχικά, αυτή εξασφαλίζεται μέσω των δυνατοτήτων που παρέχει ο διακομιστής (server), στον οποίο και θα φιλοξενηθεί η βάση, παρέχοντας μέγιστη ασφάλεια, γρήγορη διαχείριση και επεξεργασία μεγάλων όγκων αρχείων.

Το Σύστημα, οφείλει να συμμορφώνεται με τον **Γενικό Κανονισμό Προστασίας Δεδομένων** της ΕΕ (**GDPR**), που έχει ως στόχο να διευρύνει την προστασία των δεδομένων στην εποχή των bigdata και του cloudcomputing, εξασφαλίζοντας ότι η προστασία των δεδομένων αποτελεί θεμελιώδες βασικό δικαίωμα, το οποίο θα ρυθμίζεται με συνέπεια σε όλη την Ευρώπη.

Επίσης το Σύστημα θα πρέπει να ακολουθεί τον σχεδιασμό “digitalbydefault” με την εφαρμογή των αρχών «Προστασία των Δεδομένων ήδη από το Σχεδιασμό και εξ Ορισμού» (Guidelines 4/2019 on Article 25 Data Protection byDesign and byDefault), του Κανονισμού 679/2016 (GDPR).

Για το σχεδιασμό του Έργου ο Ανάδοχος θα λάβει ειδική μέριμνα και να δρομολογήσει τις ακόλουθες δράσεις για:

- Ασφάλεια Πληροφοριακών Συστημάτων και Εφαρμογών
- Προστασία της ακεραιότητας και της παροχής των πληροφοριών
- Προστασία των εμπεριεχομένων δεδομένων αναζητώντας και εντοπίζοντας με μεθοδικό τρόπο τα τεχνικά μέτρα και τις οργανωτικές και διοικητικές διαδικασίες.

Για το σχεδιασμό και την υλοποίηση των τεχνικών μέτρων ασφαλείας του Έργου, ο Ανάδοχος θα λάβει υπόψη του:

- Το θεσμικό και νομικό πλαίσιο που ισχύει (π.χ. Προστασία Πνευματικών Δεδομένων)
- Τις σύγχρονες εξελίξεις στον τομέα Τεχνολογιών Πληροφορικής και επικοινωνιών (ΤΠΕ),
- Τις βέλτιστες πρακτικές στο χώρο ασφαλείας των ΤΠΕ (bestpractices)
- Τυχόν διεθνή de facto ή de jure σχετικά πρότυπα.
- Τα επαρκέστερα διατιθέμενα προϊόντα λογισμικού και υλικού και θα παραδίδει Πλάνο Ενεργειών για την Ασφάλεια του Συστήματος.

Κυβερνοασφάλεια

Θα πρέπει να ληφθούν υπόψη από τον Ανάδοχο:

- Η Εθνική Στρατηγική Κυβερνητικής Ασφάλειας (2024-2027) (ΑΔΑΠ-ΑΔΑΡ ΠΠ-ΦΜ5 12/2020), μέσω της οποίας αναπτύσσεται ο κεντρικός σχεδιασμός της Ελληνικής Πολιτείας αναφορικά με τον τομέα της ασφάλειας στον κυβερνοχώρο.
- Τα τεχνικά μέτρα ασφάλειας θα πρέπει να υλοποιηθούν από τον Ανάδοχο στα πλαίσια της υλοποίησης του έργου.
- Η πρόσβαση στα πληροφοριακά συστήματα πρέπει να γίνεται πάντα μέσω κρυπτογράφηση των επικοινωνιών με πρωτόκολλα όπως το SSL
- Στο σύνολό του, το έργο θα πρέπει να υποστηρίζει σύστημα ασφάλειας που θα λαμβάνει υπόψη ομάδες χρηστών με διαφορετικά/διαβαθμισμένα δικαιώματα, όσον αφορά την πρόσβαση στην πληροφορία. Για την επίτευξη του παραπάνω στόχου απαιτούνται
 - Ο καθορισμός χρηστών και δικαιωμάτων θα πρέπει να είναι συμβατός με την υφιστάμενη πολιτική χρήσης των υπηρεσιών. Σε περίπτωση απουσίας πολιτικής ο ανάδοχος οφείλει να παραδώσει σχετική μελέτη στην οποία κατ' ελάχιστων θα πρέπει να περιγράφονται το σύνολο των χρηστών του φορέα, η εφαρμογή / εφαρμογές που εμπλέκονται με το παρόν έργο καθώς και τα δικαιώματα/ρόλοι που αντίστοιχα απαιτούνται. Η πολιτική χρήσης θα είναι σε μορφή τέτοια που θα δύναται να επεκταθεί για το σύνολο του φορέα.
 - Το σύνολο του έργου θα πρέπει να υποστηρίζει είτε σε επίπεδο προγραμματιστικής διεπαφής (API) είτε σε επίπεδο περιβάλλοντος χρήστη (UI) δυνατότητα πρόσβασης μέσω πρωτοκόλλων OAuth2, SAML2 ή αντίστοιχου.
 - Πέραν των τοπικών χρηστών θα πρέπει να λαμβάνεται υπ' όψη για δυνατότητα χρήσης χρηστών από τρίτα συστήματα όπως σύνδεση μέσω eIDAS, ταυτοποίηση πολιτών και επιχειρήσεων μέσω TaxisNET και ταυτοποίηση δημοσίων υπαλλήλων μέσω TaxisNET.
- Απαγορεύεται ρητά η παραλαβή λογισμικού του οποίου οι ρυθμίσεις σύνδεσης σε βάσεις δεδομένων και λοιπών κωδικών πρόσβασης αποθηκεύονται σε αναγνώσιμη μη κρυπτογραφημένη μορφή σε αρχεία του λειτουργικού συστήματος.
- Απαγορεύεται ρητά η παραλαβή οποιουδήποτε λογισμικού στο οποίο είναι ενεργοί και λειτουργικοί οι χρήστες και οι κωδικοί αρχικής εγκατάστασης.

ΥΠΗΡΕΣΙΕΣ ΕΚΠΑΙΔΕΥΣΗΣ

Ο ανάδοχος θα παρέχει υπηρεσίες εκπαίδευσης στους διαχειριστές του Έργου. Η εκπαίδευση των χρηστών εντάσσεται στο πλαίσιο της υποχρέωσης του Αναδόχου για την ένταξη/αξιοποίηση του συστήματος σε λειτουργία. Στόχος της εκπαίδευσης είναι η γρήγορη αφομοίωση των διαδικασιών για τη λειτουργία, τη συντήρηση, την επικαιροποίηση των δεδομένων καθώς και την επίλυση προβλημάτων. Ειδικότερα, οι στόχοι της εκπαίδευσης είναι οι εξής:

- η κατάρτιση και εκπαίδευση 2 τουλάχιστον στελεχών ή συνεργατών του Φορέα Λειτουργίας, που θα αναλάβουν την υποστήριξη του συστήματος.
- η ολοκληρωμένη μεταφορά τεχνογνωσίας προς έναν ικανό πυρήνα στελεχών ή συνεργατών του Φορέα Υλοποίησης και των συνεργαζόμενων φορέων, οι οποίοι θα αναλάβουν μετά το πέρας τη διαχείριση και την υποστήριξη όλων των λειτουργικών Ενοτήτων σε συνεργασία με τον Ανάδοχο.
- η ανάπτυξη των κατάλληλων δεξιοτήτων στους διαχειριστές του προτεινόμενου συστήματος, ώστε να υποστηριχθεί η διαδικασία της πλήρους ένταξής του σε παραγωγική λειτουργία.
- η επίλυση προβλημάτων που σχετίζονται με την αρχική εξοικείωση των χρηστών και διαχειριστών του συστήματος και τη συστηματική υποστήριξη της προσαρμογής τους στα νέα εργαλεία.

Ο Ανάδοχος θα συντάξει έντυπο ή άλλο υλικό όπως video σε ηλεκτρονική μορφή εκπαιδευτικό υλικό, ως εγχειρίδια χρήσης. Το υλικό θα συνταχθεί στην Ελληνική γλώσσα.

ΥΠΗΡΕΣΙΕΣ ΠΙΛΟΤΙΚΗΣ ΛΕΙΤΟΥΡΓΙΑΣ

Μετά την επιτυχή ολοκλήρωση όλων των ελέγχων, ο επόμενος απόδοχος του έργου από τους αρμόδιους υπαλλήλους του Δήμου, αρχίζει η Περίοδος Πιλοτικής Λειτουργίας. Στην περίοδο αυτή το σύστημα θα εγκατασταθεί και θα λειτουργήσει σε πραγματικές συνθήκες εργασίας.

Ο Ανάδοχος υποχρεούται να υποστηρίξει την λειτουργία του συστήματος και τους χρήστες κάτω από πραγματικές συνθήκες λειτουργίας εξασφαλίζοντας την απαιτούμενη διαθεσιμότητα για χρονικό διάστημα 15 ημερών (πιλοτική λειτουργία). Κατά την περίοδο αυτή ο Ανάδοχος θα βρίσκεται σε συνεχή συνεργασία με τους υπεύθυνους του Δήμου, δίχως να είναι απαραίτητη η φυσική παρουσία στις εγκαταστάσεις του Δήμου.

Στη φάση της Πιλοτικής λειτουργίας ο Ανάδοχος υποχρεούται να προσφέρει τις εξής υπηρεσίες:

- Βελτιώσεις της εφαρμογής
- Επίλυση προβλημάτων – υποστήριξη χρηστών
- Συλλογή παρατηρήσεων από τους χρήστες
- Διόρθωση / Διαχείριση λαθών
- Υποστήριξη στον χειρισμό και λειτουργία των υπολογιστών, κλπ. στ) Υποστήριξη της λειτουργίας του εξοπλισμού.

ΔΙΑΣΦΑΛΙΣΗ ΠΟΙΟΤΗΤΑΣ

Το Έργο θα πρέπει να υλοποιηθεί με γνώμονα το Ελληνικό Πλαίσιο Διαλειτουργικότητας & Υπηρεσιών Ηλεκτρονικών Συναλλαγών (Έκδοση 4.0 Μάρτιος 2012) και το Πλαίσιο Παροχής Υπηρεσιών Ηλεκτρονικής Διακυβέρνησης (υπ' αριθμ. ΥΑΠ/Φ.40.4/1/989 απόφαση, ΦΕΚ 1301 Β' 2012).

Ο Ανάδοχος θα πρέπει, για τις διεπαφές χρήστη, να προβεί σε αξιολόγηση της προσβασιμότητας βάση προτύπων W3C (οδηγίες WCAG 2.1) όλων των σελίδων και της ορθότητας της σύνταξης HTML 5 και CSS 3, με χρήση πρόσφορων αξιόπιστων και ανεξάρτητων μεθόδων-εργαλείων όπως: των Online εργαλείων αξιολόγησης του W3C5, την αξιολόγηση συμμόρφωσης από το ελληνικό γραφείο του W3C του Ινστιτούτου Τεχνολογίας και Έρευνας (ΙΤΕ). Στα σημεία που τυχόν θα προκύψουν, θα πρέπει να παρέμβει κατάλληλα (και σε επίπεδο κώδικα).

Οι διεπαφές χρήστη οφείλουν να είναι προσβάσιμες μέσω φυλλομετρητή ή/και μέσω κινητών συσκευών. Οι διεπαφές χρήστη μέσω φυλλομετρητή πρέπει να είναι συμβατές με τις τελευταίες εκδόσεις τουλάχιστον εκ των δημοφιλέστερων φυλλομετρητών. Αντίστοιχα οι εφαρμογές κινητών συσκευών θα πρέπει να είναι διαθέσιμες στην τελευταία έκδοση κατ' ελάχιστον του λειτουργικού συστήματος Android και του λειτουργικού συστήματος iOS.

Θα πρέπει να είναι πλήρως προσβάσιμες και να σχεδιαστούν έτσι ώστε να ικανοποιεί όλα τα σημεία ελέγχου προτεραιότητας 1 και 2 των "Οδηγιών για την Προσβασιμότητα του Περιεχομένου του Ιστού 2.1" (WCAG 2.1), τα οποία αφορούν τους απόλυτους και τους ουσιώδεις περιορισμούς για την πρόσβαση στο περιεχόμενο ενός ιστότοπου (Συμμόρφωση με τις οδηγίες WCAG 2.1, Επίπεδο AA). Οι διεπαφές χρήστη θα πρέπει να διατίθενται κατ' ελάχιστον στην ελληνική γλώσσα.

Ο Ανάδοχος πρέπει να λάβει μέριμνα ώστε να διασφαλίζονται οι απαιτήσεις προστασίας των αποθηκευμένων και προς αξιοποίηση προσωπικών δεδομένων (Διαχειριστών, χρηστών και επισκεπτών) που έχουν τεθεί από τον ισχύοντα Γενικό Κανονισμό για την Προστασία των Δεδομένων (General Data Protection Regulation, GDPR, Κανονισμός της ΕΕ) και της απαίτησης Διασφάλισης της ιδιωτικότητας και της προστασίας προσωπικών δεδομένων από το Πλαίσιο Διαλειτουργικότητας & Υπηρεσιών Ηλεκτρονικών Συναλλαγών (Έκδοση 4.0) και τους σχετικούς νόμους (ν.2472/97 όπως έχει τροποποιηθεί και ισχύει). Ο Ανάδοχος θα πρέπει μεταξύ των ελέγχων που θα διενεργήσει (βλέπε κεφάλαιο «Απαιτήσεις Ασφαλείας»), να αναφερθεί στα αποτελέσματα και στις μεθόδους που αξιοποίησε για τη διασφάλιση των ανωτέρω απαιτήσεων. Ο Ανάδοχος, κατά τη φάση της παραγωγικής λειτουργίας, οφείλει εφόσον του ζητηθεί, να παράσχει τη συνεργασία του στον Δήμο, εφ' όσον χρειαστεί να υποβάλει σχετικό φάκελο για τη χορήγηση άδειας του Ιστότοπου από την Αρχή Προστασίας Δεδομένων Προσωπικού Χαρακτήρα.

Ο Ανάδοχος πρέπει να λάβει μέριμνα έτσι ώστε το Σύστημα να συμμορφώνεται πλήρως στις απαιτήσεις του Νόμου 4624/2019 «Αρχή Προστασίας Δεδομένων Προσωπικού Χαρακτήρα, μέτρα εφαρμογής του Κανονισμού (ΕΕ) 2016/679 του Ευρωπαϊκού Κοινοβουλίου και του Συμβουλίου της 27ης Απριλίου 2016 για την προστασία των φυσικών προσώπων έναντι της επεξεργασίας δεδομένων».

Ο Ανάδοχος πρέπει να λάβει μέριμνα στο έργο του συστήματος συμμόρφωσης πλήρως στις απαιτήσεις του Νόμου 4727/2020 Ψηφιακή Διακυβέρνηση (Ενσωμάτωση στην Ελληνική Νομοθεσία της Οδηγίας (ΕΕ) 2016/2102 και της Οδηγίας (ΕΕ) 2019/1024) Ηλεκτρονικές Επικοινωνίες (Ενσωμάτωση στο Ελληνικό Δίκαιο της Οδηγίας (ΕΕ) 2018/1972) και άλλες διατάξεις. Συγκεκριμένα, πρέπει να δοθεί ειδική μέριμνα σε ότι αφορά τα Άρθρα:

- Άρθρο 3. Γενικές αρχές ψηφιακής διακυβέρνησης
- Άρθρο 4. Δικαίωμα πρόσβασης στις πληροφορίες των φορέων του δημόσιου τομέα
- Άρθρο 34. Επικοινωνία μεταξύ δημοσίων φορέων και φυσικών ή νομικών προσώπων ή νομικών οντοτήτων
- Άρθρο 35. Ιστοσελίδες δημοσίων φορέων

Καθώς και το σύνολο των προδιαγραφών των Κεφαλαίων:

- ΚΕΦΑΛΑΙΟ Η΄, Ψηφιακή προσβασιμότητα (ενσωμάτωση στην ελληνική νομοθεσία της οδηγίας (ΕΕ) 2016/2102 του ευρωπαϊκού κοινοβουλίου και του συμβουλίου, της 26ης Οκτωβρίου 2016, για την προσβασιμότητα των ισότοπων και των εφαρμογών για φορητές συσκευές των οργανισμών του δημοσίου τομέα)
- ΚΕΦΑΛΑΙΟ Ι΄, Ανοικτά δεδομένα και περαιτέρω χρήση πληροφοριών του δημοσίου τομέα (ενσωμάτωση στην ελληνική νομοθεσία της οδηγίας (ΕΕ) 2019/1024 του ευρωπαϊκού κοινοβουλίου και του συμβουλίου, της 20ης Ιουνίου 2019, για τα ανοικτά δεδομένα και την περαιτέρω χρήση πληροφοριών του δημοσίου τομέα αναδιατύπωση)
- ΚΕΦΑΛΑΙΟ ΙΒ΄, ΔΙΑΛΕΙΤΟΥΡΓΙΚΟΤΗΤΑ
- ΚΕΦΑΛΑΙΟ ΙΓ΄, ΥΠΟΔΟΜΕΣ

Εφόσον στο πλαίσιο του Έργου παράγονται υπηρεσίες που πρόκειται να διατεθούν μέσω της Ενιαίας Ψηφιακής Πύλης του Δημοσίου GOV.GR, θα πρέπει να λαμβάνονται υπόψη οι απαιτήσεις της εγκυκλίου του ΥΠΗΔΙΑ με αριθμ. πρωτ. 45250/22.12.21 (ΑΔΑ Ψ7ΝΟ46ΜΤΛΠ-Ω05) “Κανόνες για την παροχή ψηφιακών δημόσιων υπηρεσιών”.

Με το σχεδιασμό, την υλοποίηση και τις καθορισμένες πολιτικές (πολιτική ασφαλείας, λήψη backup, διατήρηση εναλλακτικού διαδικτυακού τόπου σε περίπτωση καταστροφής, δυνατότητα ενημέρωσης των Διαχειριστών από το σύστημα στα σημεία που εντοπίζονται κίνδυνοι-προβλήματα), ο Ανάδοχος πρέπει να διασφαλίσει την απρόσκοπτη λειτουργία και διαθεσιμότητα (availability) (στόχος: οι ηλεκτρονικές υπηρεσίες να είναι συνεχώς διαθέσιμες και να μην παρουσιάζουν προβλήματα στη λειτουργία τους, ενώ εάν συμβούν να μπορούν οι κυριότερες να αποκατασταθούν σε σύντομο- εύλογο χρόνο).

ΥΠΗΡΕΣΙΕΣ ΕΓΓΥΗΣΗΣ ΚΑΙ ΣΥΝΤΗΡΗΣΗΣ

Στην τιμή αγοράς και για τουλάχιστον δύο έτη από την ημερομηνία παράδοσης του Έργου, ο Ανάδοχος υποχρεούται να προσφέρει δωρεάν υπηρεσίες είτε εξ αποστάσεως Εγγύησης Καλής Λειτουργίας και Συντήρησης για το Έργο και τα υποσυστήματά του, είτε με επιτόπιες υπηρεσίες εφόσον η Καλή Λειτουργία και Συντήρηση αφορά εγκαταστημένο εξοπλισμό σε εξωτερικούς ή / και ανοικτούς χώρους, έτσι ώστε να επιλυθούν προβλήματα δυσλειτουργίας της εφαρμογής και τυχόν σφαλμάτων.

Κατά την περίοδο εγγύησης καλής λειτουργίας του συστήματος, οι προσφερόμενες υπηρεσίες του Αναδόχου είναι οι παρακάτω:

- Διασφάλιση καλής λειτουργίας του Έργου και των υποσυστημάτων του.
- Ο χρόνος απόκρισης μετά από κλήση και αναφορά προβλήματος από το Δήμο πρέπει να είναι μικρότερος των 2 ωρών εντός των ωρών λειτουργίας του helpdesk.
- Αποκατάσταση των ανωμαλιών λειτουργίας του λογισμικού εφαρμογών (bugs) πλήρης αποκατάσταση με κατάλληλη διορθωτική έκδοση (patch/fix). Κατόπιν έγγραφης ειδοποίησης από τον Δήμο, ο Ανάδοχος είναι υποχρεωμένος να επιλύει τα προβλήματα. Επιθυμητά ο χρόνος αποκατάστασης δεν πρέπει να ξεπερνά τις δύο (2) εργάσιμες ημέρες.
- Παράδοση – εγκατάσταση τυχόν νέων εκδόσεων του λογισμικού εφαρμογών.

- Παράδοση αντιτύπων όλων των μεταβολών ή των εξομοιωσών ή τροποποιήσεων των εγχειριδίων του υλικού και λογισμικού.
- Υπηρεσία HelpDesk για όλους τους χρήστες του συστήματος του Δήμου, διαθέσιμη από τις 9:00 – 17:00 όλες τις εργάσιμες ημέρες, η οποία να είναι προσβάσιμη μέσω φαξ ή email που θα δηλώσει ο υποψήφιος Ανάδοχος.

Για την ενεργοποίηση των προσφερόμενων υπηρεσιών συντήρησης, πέρας της ισχύος της εγγύησης, δύναται να καταρτιστεί ειδική σύμβαση συντήρησης. Ο χρόνος ισχύος της σύμβασης συντήρησης θα καθορισθεί από τον Δήμο. Στη σύμβαση συντήρησης θα εξειδικεύονται οι όροι και οι παρεχόμενες υπηρεσίες που αναφέρονται παραπάνω και θα ορίζεται το διάστημα σε ακέραια έτη από το πέρασ ισχύος της εγγύησης καλής λειτουργίας.

ΣΧΗΜΑ ΔΙΟΙΚΗΣΗΣ, ΣΧΕΔΙΑΣΜΟΥ ΚΑΙ ΥΛΟΠΟΙΗΣΗΣ

Ο υποψήφιος Ανάδοχος υποχρεούται να υποβάλλει στην προσφορά του ολοκληρωμένη πρόταση για το σχήμα διοίκησης, την οργάνωση για την υλοποίηση και το προσωπικό που θα διαθέσει (ομάδα έργου), με αναλυτική αναφορά του αντικειμένου και του χρόνου απασχόλησής τους. Τυχόν αλλαγή του προσωπικού θα τελεί υπό την έγκριση της αρμόδιας Επιτροπής Παρακολούθησης και Παραλαβής. Στην καταγραφή της ομάδας του έργου θα πρέπει ρητώς να συμπεριληφθεί ο Υπεύθυνος του έργου από την πλευρά του Αναδόχου και ο αναπληρωτής αυτού, οι οποίοι θα αναλάβουν την απευθείας επικοινωνία με την Αναθέτουσα Αρχή, το συντονισμό των εργασιών και την διευθέτηση ζητημάτων που άπτονται της παρακολούθησης, παραλαβής και πληρωμής του έργου. Πιο συγκεκριμένα ο υποψήφιος Ανάδοχος θα πρέπει να παρουσιάσει στην Προσφορά του τουλάχιστον τα ακόλουθα:

- την διάρθρωση της Ομάδας Έργου με προσδιορισμό των ρόλων και αρμοδιοτήτων των υποομάδων εργασίας,
- το επίπεδο εμπειρίας του κάθε στελέχους της Ομάδας Έργου,
- το συνολικό χρόνο απασχόλησης του εκάστοτε μέλους της Ομάδας Έργου.

ΠΝΕΥΜΑΤΙΚΑ ΔΙΚΑΙΩΜΑΤΑ

Όλα τα αποτελέσματα - μελέτες, στοιχεία και κάθε άλλο έγγραφο ή αρχείο σχετικό με το Έργο, το περιεχόμενο, ο πηγαίος κώδικας (sourcecode) με τις απαραίτητες επεξηγήσεις και οι βάσεις δεδομένων, όπου επιτρέπεται και δεν αποτελεί απλώς παραχώρηση άδειας χρήσης, καθώς και όλα τα υπόλοιπα παραδοτέα που θα αποκτηθούν ή θα αναπτυχθούν από τον Ανάδοχο με δαπάνες του Έργου, θα διαθέτουν τις κατάλληλες εκείνες άδειες, ώστε να μην μπορούν να προκύψουν μεταγενέστερες αξιώσεις αποκλειστικότητας ως προς τη χρήση και συντήρησή του (ή και να παρεμποδιστεί η διάθεσή του σε τρίτους), που μπορεί να τα διαχειρίζεται και να τα εκμεταλλεύεται (όχι εμπορικά), **εκτός και αν ήδη προϋπάρχουν σχετικά πνευματικά δικαιώματα.**

ΕΜΠΙΣΤΕΥΤΙΚΟΤΗΤΑ

Ο Ανάδοχος έχει την υποχρέωση να τηρήσει εμπιστευτικές και να μην γνωστοποιήσει σε οποιοδήποτε τρίτο, πέραν των άμεσα εμπλεκομένων στην υλοποίηση, οποιαδήποτε έγγραφα ή πληροφορίες που θα περιέλθουν σε γνώση του κατά την εκτέλεση των υπηρεσιών και την εκπλήρωση των υποχρεώσεων του. Επίσης, απαγορεύεται η χρήση ή εκμετάλλευση των πληροφοριών, οι οποίες θα περιέλθουν σε γνώση του Αναδόχου καθ' οιονδήποτε τρόπο, στα πλαίσια εκτέλεσης του παρόντος, οι οποίες είναι εμπιστευτικές για σκοπούς διαφορετικούς από την εκτέλεση του παρόντος. Ο Ανάδοχος επιβάλλει τις υποχρεώσεις αυτές στους υπεργολάβους του και στους με οποιονδήποτε τρόπο συνδεδεμένους με αυτόν για την υλοποίηση. Σε περίπτωση παραβίασης, ο Δήμος επιφυλάσσεται να ασκήσει κάθε νόμιμο δικαίωμα.

Φάσεις

ΦΑΣΗ Α: ΜΕΛΕΤΗ ΕΦΑΡΜΟΓΗΣ

ΤΜΗΜΑ 1 – ΔΡΑΣΕΙΣ ΨΗΦΙΑΚΟΥ ΜΕΤΑΣΧΗΜΑΤΙΣΜΟΥ ΠΛΗΝ ΟΙΚΟΝΟΜΙΚΗΣ ΔΙΑΧΕΙΡΙΣΗΣ

Α΄ Προμήθεια και εγκατάσταση εξοπλισμού και λογισμικού συστημάτων

Φάση Νο	1	Τίτλος	Προμήθεια και εγκατάσταση εξοπλισμού και λογισμικού συστημάτων
Μήνας Έναρξης	1	Μήνας Λήξης	1
Στόχοι Σύνταξη μελέτης εφαρμογής			
Περιγραφή Υλοποίησης Ενδεικτικός χρόνος για την ολοκλήρωση της Φάσης αυτής είναι ο ένας (1) μήνας. Στο χρόνο αυτό, ο ανάδοχος θα πρέπει να καταθέσει Μελέτη Εφαρμογής που να συμπεριλαμβάνει κείμενο που να αναφέρεται στη Στρατηγική και Διοικητική που θα ακολουθηθεί για το έργο, η οποία θα αποτελέσει τον αναλυτικό οδηγό υλοποίησης του έργου και ενδεικτικά θα περιλαμβάνει τα εξής: <ul style="list-style-type: none"> • Σχέδιο Διοίκησης και επικαιροποιημένο χρονοδιάγραμμα • Ανάλυση απαιτήσεων χρηστών • Ανάλυση λειτουργικών απαιτήσεων των συστημάτων • Επικαιροποίηση του εξοπλισμού και των εκδόσεων λογισμικού • Σχέδιο συνεχούς παρακολούθησης της ορθής λειτουργίας του συστήματος. • Μεθοδολογία και σενάρια ελέγχου • Μεθοδολογία και πρόγραμμα εκπαίδευσης χρηστών <p>Επιπρόσθετα, στη φάση αυτή ο Δήμος θα είναι υπεύθυνος να παραδώσει το απαραίτητο υλικό στον ανάδοχο, ανάλογα με τις απαιτήσεις κάθε δράσης.</p> <p>Η ολοκλήρωση της Φάσης αυτής σηματοδοτείται από την αποδοχή της Μελέτης Εφαρμογής από την Επιτροπή Παρακολούθησης και Παραλαβής του έργου.</p> <p>Επιπρόσθετα ο ανάδοχος στη μελέτη ανάλυσης και σχεδιασμού πρέπει να περιλαμβάνει και μελέτη ταξινόμησης των δεδομένων (data classification) σύμφωνα με την παρ. 2 του άρθρου 85 του Ν.4727/2020, όπου αναφέρεται ότι «Κάθε νέο πληροφοριακό σύστημα των φορέων του δημοσίου τομέα πρέπει να συνοδεύεται από μελέτη ταξινόμησης των δεδομένων (data classification), η οποία περιλαμβάνεται υποχρεωτικά στις μελέτες ανάλυσης και σχεδιασμού</p>			
Παραδοτέα Μελέτη Εφαρμογής και μελέτη ταξινόμησης δεδομένων			

ΦΑΣΗ Β΄. Υλοποίηση του έργου

Φάση Νο	2	Τίτλος	Παραμετροποίηση – Αρχικοποίηση συστημάτων - Αποτυπώσεις
Μήνας Έναρξης	7	Μήνας Λήξης	14
Στόχοι Ενδεικτικός χρόνος για την ολοκλήρωση της Φάσης αυτής είναι οι δέκα (10) μήνες. Κατά τη διάρκεια της Φάσης Β οι υποχρεώσεις του Αναδόχου είναι: <ul style="list-style-type: none"> • Προμήθεια συστημάτων • Ανάπτυξη, εγκατάσταση των συστημάτων 			

- Παραμετροποίηση και εισαγωγή όλων των απαραίτητων κατά περίπτωση δεδομένων

Θέση σε λειτουργία συστημάτων

Περιγραφή Υλοποίησης:

Παραδοτέα

Λογισμικό και εξοπλισμός εγκατεστημένους και σε λειτουργία (τέλος φάσης β)

ΦΑΣΗ Γ'. Υπηρεσίες διαλειτουργικότητας

Φάση Νο	3	Τίτλος	Υπηρεσίες διαλειτουργικότητας
Μήνας Έναρξης	15	Μήνας Λήξης	16
Στόχοι			
Στόχος της 3ης Φάσης είναι η διαλειτουργικότητα των συστημάτων με άλλα συστήματα			
Περιγραφή Υλοποίησης:			
Ανάπτυξη υπηρεσιών διαλειτουργικότητας με άλλα συστήματα			
Παραδοτέα			
Π.Γ.1 Διαλειτουργικότητα με άλλα συστήματα			

ΦΑΣΗ Δ' Πιλοτική λειτουργία

Φάση Νο	4	Τίτλος	Πιλοτική λειτουργία και Εκπαίδευση
Μήνας Έναρξης	17	Μήνας Λήξης	18
Στόχοι			
Στόχος της 4ης Φάσης είναι η πιλοτική λειτουργία των συστημάτων και η εκπαίδευση των στελεχών.			
Περιγραφή Υλοποίησης			
Αποκατάσταση τεχνικών προβλημάτων Εκπαίδευση χρηστών και διαχειριστών			
Παραδοτέα			
Π.Δ.1 Εκπαίδευση Π.Δ.2 Εγχειρίδια χρήσης Π.Δ.3 Αναφορά προβλημάτων και δυσλειτουργιών			

ΦΑΣΗ Ε: Εκπαίδευση

Φάση Νο	4	Τίτλος	Πιλοτική λειτουργία και Εκπαίδευση
Μήνας Έναρξης	17	Μήνας Λήξης	18
Στόχοι			
Οριστική παραλαβή του έργου			
Περιγραφή Υλοποίησης			
<ul style="list-style-type: none"> • Κατάρτιση και εκπαίδευση 2 τουλάχιστον στελεχών ή συνεργατών του Φορέα Λειτουργίας, που θα αναλάβουν την υποστήριξη του συστήματος. • Ολοκληρωμένη μεταφορά τεχνογνωσίας προς έναν ικανό πυρήνα στελεχών ή συνεργατών του Φορέα Υλοποίησης και των συνεργαζόμενων φορέων, οι οποίοι θα αναλάβουν μετά το πέρας τη διαχείριση και την υποστήριξη όλων των λειτουργικών Ενοτήτων σε συνεργασία με τον Ανάδοχο. • Ανάπτυξη των κατάλληλων δεξιοτήτων στους διαχειριστές του προτεινόμενου συστήματος, ώστε να υποστηριχθεί η διαδικασία της πλήρους ένταξής του σε παραγωγική λειτουργία. <p>Επίλυση προβλημάτων που σχετίζονται με την αρχική εξοικείωση των χρηστών και διαχειριστών του συστήματος και τη συστηματική υποστήριξη της προσαρμογής τους στα νέα εργαλεία.</p>			

ΤΜΗΜΑ 2 – Μελέτη εφαρμογής

Φαση Α΄ Προμήθεια λογισμικού συστημάτων

Φάση Νο	1	Τίτλος	Προμήθεια λογισμικού συστημάτων
Μήνας Έναρξης	1	Μήνας Λήξης	12
Στόχοι Σύνταξη Μελέτης Εφαρμογής			
Περιγραφή Υλοποίησης Ενδεικτικός χρόνος για την ολοκλήρωση της Φάσης αυτής είναι ο ένας (1) μήνας. Στο χρόνο αυτό, ο ανάδοχος θα πρέπει να καταθέσει Μελέτη Εφαρμογής που να συμπεριλαμβάνει κείμενο που να αναφέρεται στη Στρατηγική και Διοικητική που θα ακολουθηθεί για το έργο, η οποία θα αποτελέσει τον αναλυτικό οδηγό υλοποίησης του έργου και ενδεικτικά θα περιλαμβάνει τα εξής: <ul style="list-style-type: none"> • Σχέδιο Διοίκησης και επικαιροποιημένο χρονοδιάγραμμα • Ανάλυση απαιτήσεων χρηστών • Ανάλυση λειτουργικών απαιτήσεων των συστημάτων • Επικαιροποίηση του εξοπλισμού και των εκδόσεων λογισμικού • Σχέδιο συνεχούς παρακολούθησης της ορθής λειτουργίας του συστήματος. • Μεθοδολογία και σενάρια ελέγχου • Μεθοδολογία και πρόγραμμα εκπαίδευσης χρηστών <p>Επιπρόσθετα, στη φάση αυτή ο Δήμος θα είναι υπεύθυνος να παραδώσει το απαραίτητο υλικό στον ανάδοχο, ανάλογα με τις απαιτήσεις κάθε δράσης.</p> <p>Η ολοκλήρωση της Φάσης αυτής σηματοδοτείται από την αποδοχή της Μελέτης Εφαρμογής από την Επιτροπή Παρακολούθησης και Παραλαβής του έργου.</p> <p>Επιπρόσθετα ο ανάδοχος στη μελέτη ανάλυσης και σχεδιασμού πρέπει να περιλαμβάνει και μελέτη ταξινόμησης των δεδομένων (data classification) σύμφωνα με την παρ. 2 του άρθρου 85 του Ν.4727/2020, όπου αναφέρεται ότι «Κάθε νέο πληροφοριακό σύστημα των φορέων του δημοσίου τομέα πρέπει να συνοδεύεται από μελέτη ταξινόμησης των δεδομένων (data classification), η οποία περιλαμβάνεται υποχρεωτικά στις μελέτες ανάλυσης και σχεδιασμού του έργου».</p>			
Παραδοτέα Μελέτη εφαρμογής και μελέτη ταξινόμησης δεδομένων			

ΦΑΣΗ Β΄. Υλοποίησης του έργου

Φάση Νο	2	Τίτλος	Παραμετροποίηση – Αρχικοποίηση συστημάτων - Αποτυπώσεις – Ψηφιοποιήσεις
Μήνας Έναρξης	7	Μήνας Λήξης	14
Στόχοι Ολοκλήρωση του έργου			
Περιγραφή Υλοποίησης: Ενδεικτικός χρόνος για την ολοκλήρωση της Φάσης αυτής είναι οι δέκα (10) μήνες. Κατά τη διάρκεια της Φάσης Β οι υποχρεώσεις του Αναδόχου είναι: <ul style="list-style-type: none"> • Προμήθεια συστημάτων 			

- Ανάπτυξη, εγκατάσταση των συστημάτων
- Παραμετροποίηση και εισαγωγή όλων των απαραίτητων κατά περίπτωση δεδομένων

Θέση σε λειτουργία συστημάτων

Παραδοτέα

Λογισμικό και εξοπλισμός εγκατεστημένο και σε λειτουργία (Τέλος Φάσης Β)

ΦΑΣΗ Γ΄. Υπηρεσίες διαλειτουργικότητας

Φάση Νο	3	Τίτλος	Υπηρεσίες διαλειτουργικότητας
Μήνας Έναρξης	15	Μήνας Λήξης	16
Στόχοι			
Στόχος της 3ης Φάσης είναι η διαλειτουργικότητα των συστημάτων με άλλα συστήματα			
Περιγραφή Υλοποίησης:			
Ανάπτυξη υπηρεσιών διαλειτουργικότητας με άλλα συστήματα			
Παραδοτέα			
Π.Γ.1 Διαλειτουργικότητα με άλλα συστήματα			

ΦΑΣΗ Δ΄ Πιλοτική λειτουργία

Φάση Νο	4	Τίτλος	Πιλοτική λειτουργία και Εκπαίδευση
Μήνας Έναρξης	17	Μήνας Λήξης	18
Στόχοι			
Οριστική παραλαβή του έργου			
Περιγραφή Υλοποίησης			
<ul style="list-style-type: none"> • Η υλοποίηση οποιονδήποτε βελτιώσεων κριθούν απαραίτητες στο έργο, εφόσον δεν αλλάζουν ουσιαστικά οι τεχνικές προδιαγραφές που έχουν καθοριστεί. • Έλεγχος ορθής διαλειτουργικότητας με άλλα πληροφοριακά συστήματα που υπάρχουν ήδη στον Δήμο, εφόσον υπάρχει αλληλεπίδραση με υφιστάμενα συστήματα. <p>Η επιδιόρθωση οποιουδήποτε προβλήματος στη σωστή λειτουργία του λογισμικού.</p>			
Παραδοτέα			
Έκθεση Πιλοτικής Λειτουργίας (Τέλος Φάσης Γ)			

ΦΑΣΗ Ε: ΕΚΠΑΙΔΕΥΣΗ

Φάση Νο	4	Τίτλος	Πιλοτική λειτουργία και Εκπαίδευση
Μήνας Έναρξης	17	Μήνας Λήξης	18
Στόχοι			
Οριστική παραλαβή του έργου			
Περιγραφή Υλοποίησης			
<ul style="list-style-type: none"> • Κατάρτιση και εκπαίδευση 2 τουλάχιστον στελεχών ή συνεργατών του Φορέα Λειτουργίας, που θα αναλάβουν την υποστήριξη του συστήματος. • Ολοκληρωμένη μεταφορά τεχνογνωσίας προς έναν ικανό πυρήνα στελεχών ή συνεργατών του Φορέα Υλοποίησης και των συνεργαζόμενων φορέων, οι οποίοι θα αναλάβουν μετά το πέρας τη διαχείριση και την υποστήριξη όλων των λειτουργικών Ενοτήτων σε συνεργασία με τον Ανάδοχο. 			

- Ανάπτυξη των κατάλληλων δεξιοτήτων στους διαχειριστές του αντικειμένου συστήματος, ώστε να υποστηριχθεί η διαδικασία της πλήρους ένταξής του σε παραγωγική λειτουργία.

Επίλυση προβλημάτων που σχετίζονται με την αρχική εξοικείωση των χρηστών και διαχειριστών του συστήματος και τη συστηματική υποστήριξη της προσαρμογής τους στα νέα εργαλεία.

Παραδοτέα

Πρόγραμμα εκπαίδευσης, παρουσιολόγια και εκπαιδευτικά εγχειρίδια (Τέλος Φάσης Δ)

Ομάδα Έργου/Σχήμα Διοίκησης της Σύμβασης

Ο υποψήφιος Ανάδοχος υποχρεούται να υποβάλλει στην προσφορά του ολοκληρωμένη πρόταση για το σχήμα διοίκησης, την οργάνωση για την υλοποίηση και το προσωπικό που θα διαθέσει (ομάδα έργου), με αναλυτική αναφορά του αντικειμένου και του χρόνου απασχόλησής τους. Τυχόν αλλαγή του προσωπικού θα τελεί υπό την έγκριση της αρμόδιας Επιτροπής Παρακολούθησης και Παραλαβής. Στην καταγραφή της ομάδας του έργου θα πρέπει ρητώς να συμπεριληφθεί ο Υπεύθυνος του έργου από την πλευρά του Αναδόχου και ο αναπληρωτής αυτού, οι οποίοι θα αναλάβουν την απευθείας επικοινωνία με την Αναθέτουσα Αρχή, το συντονισμό των εργασιών και την διεύθυνση ζητημάτων που άπτονται της παρακολούθησης, παραλαβής και πληρωμής του έργου. Πιο συγκεκριμένα ο υποψήφιος Ανάδοχος θα πρέπει να παρουσιάσει στην Προσφορά του τουλάχιστον τα ακόλουθα:

- την διάρθρωση της Ομάδας Έργου με προσδιορισμό των ρόλων και αρμοδιοτήτων των υποομάδων εργασίας,
- το επίπεδο εμπειρίας του κάθε στελέχους της Ομάδας Έργου,
- το συνολικό χρόνο απασχόλησης του εκάστοτε μέλους της Ομάδας Έργου.

Διάρκεια σύμβασης-Χρόνοι παράδοσης

Το έργο θα υλοποιηθεί σε δεκαοκτώ (18) μήνες από την υπογραφή της σχετικής σύμβασης κάθε τμήματος με τους κάτωθι χρόνους παράδοσης ανά τμήμα.

Επισημαίνεται ότι για όλα τα Τμήματα της παρούσας, τα οποία αφορούν δράσεις με υποδομή ΙοΤ και περιλαμβάνουν εγκατάσταση, ενεργοποίηση και λειτουργία εξοπλισμού σε εξωτερικούς ή / και ανοικτούς χώρους, η έναρξη της Φάσης πιλοτικής λειτουργίας και εκπαίδευσης προϋποθέτει την ολοκλήρωση προηγούμενων Φάσεων (1, 2, και 3), καθώς και την επιχειρησιακή ετοιμότητα των υποδομών της τηλεπικοινωνιακής σύνδεσης ανεξαρτήτως αρχιτεκτονικής δικτύου ή τεχνολογίας, της ρευματοδότησης / γειώσεων και την έκδοση και λήψη των απαραίτητων αδειοδοτήσεων εγκατάστασης. Οι υποδομές αυτές είναι υποχρέωση του Δήμου και θα είναι επιχειρησιακά λειτουργικές ως προϋπόθεση για την έναρξη της φάσης 4 και 5.

ΤΜΗΜΑ 1 – ΔΡΑΣΕΙΣ ΨΗΦΙΑΚΟΥ ΜΕΤΑΣΧΗΜΑΤΙΣΜΟΥ ΠΛΗΝ ΟΙΚΟΝΟΜΙΚΗΣ ΔΙΑΧΕΙΡΙΣΗΣ

Το χρονοδιάγραμμα των φάσεων αποτυπώνεται ως εξής:

ΦΑΣΗ	ΠΕΡΙΓΡΑΦΗ ΦΑΣΗΣ	ΜΗΝΕΣ ΥΛΟΠΟΙΗΣΗΣ																	
		1	2	3	4	5	6	7	8	9	10	11	12	13	14	15	16	17	18
1	Μελέτη Εφαρμογής																		
2	Υλοποίηση του έργου																		
3	Υπηρεσίες διαλειτουργικότητας																		
4	Πιλοτική λειτουργία																		
5	Εκπαίδευση																		

ΤΜΗΜΑ 2 – ΔΡΑΣΕΙΣ ΟΙΚΟΝΟΜΙΚΗΣ ΔΙΑΧΕΙΡΙΣΗΣ

Το χρονοδιάγραμμα των φάσεων αποτυπώνεται ως εξής:

ΦΑ	ΠΕΡΙΓΡΑΦΗ ΦΑΣΗΣ	ΜΗΝΕΣ ΥΛΟΠΟΙΗΣΗΣ
----	-----------------	------------------

ΣΗ		1	2	3	4	5	6	7	8	9	10	11	12	13	14	15	16	17	18
1	Μελέτη Εφαρμογής																		
2	Υλοποίηση έργου																		
3	Υπηρεσίες διαλειτουργικό-τητας																		
4	Πιλοτική λειτουργία																		
5	Εκπαίδευση																		

Υπεργολαβία

Σύμφωνα με το άρθρο 2.2.8.2 της διακήρυξης.

Παραδοτέα-Διαδικασία Παραλαβής/Παρακολούθησης**ΤΜΗΜΑ 1 – ΔΡΑΣΕΙΣ ΨΗΦΙΑΚΟΥ ΜΕΤΑΣΧΗΜΑΤΙΣΜΟΥ ΠΛΗΝ ΟΙΚΟΝΟΜΙΚΗΣ ΔΙΑΧΕΙΡΙΣΗΣ****Πίνακας Παραδοτέων**

A/A Παραδοτέου	Τίτλος Παραδοτέου	Τύπος Παραδοτέου ⁴³	Μήνας Παράδοσης
1	Π.Α.1 Προμήθεια του συνόλου του απαραίτητου εξοπλισμού	Υ	12
2	Π.Α.2 Εγκατάσταση του συνόλου του απαραίτητου εξοπλισμού	Υ	12
3	Π.Α.3 Προμήθεια πληροφοριακών συστημάτων και mobile εφαρμογών	Λ	12
4	Π.Β.1 Παραμετροποίηση και Αρχικοποίηση συστημάτων	Υ	14
5	Π.Β.2: Αποτύπωση σημείων – εισαγωγή στο σύστημα	Υ	14
6	Π.Γ.1 Διαλειτουργικότητα με άλλα συστήματα	Υ	16
7	Π.Δ.1 Εκπαίδευση	Υ	18
8	Π.Δ.2 Εγχειρίδια χρήσης	Υ	18
9	Π.Δ.3 Αναφορά προβλημάτων και δυσλειτουργιών	Υ	18

Ο ανάδοχος θα πρέπει με την παράδοση των συστημάτων να εκπονήσει και να παραδώσει μελέτη ταξινόμησης δεδομένων (data classification), σύμφωνα με το Άρθρο 85 Παρ.2 του Ν.4727/2020 όπως τροποποιήθηκε από το Άρθρο 117 του Ν.4876/2021 και στη συνέχεια από το Άρθρο 74 του Ν.4961/2022, η οποία θα συνοδεύει το πλάνο εγκατάστασης κάθε πληροφοριακού συστήματος στο G-Cloud.

ΤΜΗΜΑ 2 – ΔΡΑΣΕΙΣ ΟΙΚΟΝΟΜΙΚΗΣ ΔΙΑΧΕΙΡΙΣΗΣ**Πίνακας Παραδοτέων**

A/A Παραδοτέου	Τίτλος Παραδοτέου	Τύπος Παραδοτέου ⁴⁴	Μήνας Παράδοσης
----------------	-------------------	--------------------------------	-----------------

43Τύπος Παραδοτέου: Μ (Μελέτη), ΑΝ (Αναφορά), Λ (Λογισμικό), Υ (Υλικό/Εξοπλισμός), Υ (Υπηρεσία), Σ (Σύστημα), ΑΛ (Άλλο)

44Τύπος Παραδοτέου: Μ (Μελέτη), ΑΝ (Αναφορά), Λ (Λογισμικό), Υ (Υλικό/Εξοπλισμός), Υ (Υπηρεσία), Σ (Σύστημα), ΑΛ (Άλλο)

1	Π.Α.1 Προμήθεια πληροφοριακών συστημάτων και mobile εφαρμογών	Λ	12
2	Π.Β.1 Παραμετροποίηση και Αρχικοποίηση συστημάτων	Υ	14
3	Π.Β.2: Αποτύπωση σημείων – εισαγωγή στο σύστημα	Υ	14
4	Π.Β.3: Ψηφιοποίηση υλικού – εισαγωγή στο σύστημα	Υ	14
5	Π.Γ.1 Διαλειτουργικότητα με άλλα συστήματα	Υ	16
6	Π.Δ.1 Εκπαίδευση	Υ	18
7	Π.Δ.2 Εγχειρίδια χρήσης	Υ	18
8	Π.Δ.3 Αναφορά προβλημάτων και δυσλειτουργιών	Υ	18

Ο ανάδοχος θα πρέπει με την παράδοση των συστημάτων να εκπονήσει και να παραδώσει μελέτη ταξινόμησης δεδομένων (data classification), σύμφωνα με το Άρθρο 85 Παρ.2 του Ν.4727/2020 όπως τροποποιήθηκε από το Άρθρο 117 του Ν.4876/2021 και στη συνέχεια από το Άρθρο 74 του Ν.4961/2022, η οποία θα συνοδεύει το πλάνο εγκατάστασης κάθε πληροφοριακού συστήματος στο G-Cloud.

Διαδικασία Παραλαβής/Παρακολούθησης σύμφωνα με το άρθρο 6.2 της διακήρυξης.

Εκπαίδευση προσωπικού

Ο ανάδοχος θα παρέχει υπηρεσίες εκπαίδευσης στους διαχειριστές του Έργου. Η εκπαίδευση των χρηστών εντάσσεται στο πλαίσιο της υποχρέωσης του Αναδόχου για την ένταξη/αξιοποίηση του συστήματος σε λειτουργία. Στόχος της εκπαίδευσης είναι η γρήγορη αφομοίωση των διαδικασιών για τη λειτουργία, τη συντήρηση, την επικαιροποίηση των δεδομένων καθώς και την επίλυση προβλημάτων. Ειδικότερα, οι στόχοι της εκπαίδευσης είναι οι εξής:

- η κατάρτιση και εκπαίδευση 2 τουλάχιστον στελεχών ή συνεργατών του Φορέα Λειτουργίας, που θα αναλάβουν την υποστήριξη του συστήματος.
- η ολοκληρωμένη μεταφορά τεχνογνωσίας προς έναν ικανό πυρήνα στελεχών ή συνεργατών του Φορέα Υλοποίησης και των συνεργαζόμενων φορέων, οι οποίοι θα αναλάβουν μετά το πέρας τη διαχείριση και την υποστήριξη όλων των λειτουργικών Ενοτήτων σε συνεργασία με τον Ανάδοχο.
- η ανάπτυξη των κατάλληλων δεξιοτήτων στους διαχειριστές του προτεινόμενου συστήματος, ώστε να υποστηριχθεί η διαδικασία της πλήρους ένταξής του σε παραγωγική λειτουργία.
- η επίλυση προβλημάτων που σχετίζονται με την αρχική εξοικείωση των χρηστών και διαχειριστών του συστήματος και τη συστηματική υποστήριξη της προσαρμογής τους στα νέα εργαλεία.

Ο Ανάδοχος θα συντάξει έντυπο ή άλλο υλικό όπως video σε ηλεκτρονική μορφή εκπαιδευτικό υλικό, ως εγχειρίδια χρήσης. Το υλικό θα συνταχθεί στην Ελληνική γλώσσα.

Ο υποψήφιος ανάδοχος, θα πρέπει να παρουσιάσει στην προσφορά του ολοκληρωμένο προτεινόμενο πρόγραμμα κατάρτισης το οποίο δεν θα ξεπερνά τις 20 ώρες.

Εγγυήσεις-Τεχνική Υποστήριξη

Στην τιμή αγοράς και για τουλάχιστον δύο έτη από την ημερομηνία παράδοσης του Έργου, ο Ανάδοχος υποχρεούται να προσφέρει δωρεάν υπηρεσίες εξ αποστάσεως Εγγύησης Καλής Λειτουργίας και Συντήρησης για το Έργο και τα υποσυστήματα του, έτσι ώστε να επιλυθούν προβλήματα δυσλειτουργίας της εφαρμογής και τυχόν σφαλμάτων.

Κατά την περίοδο εγγύησης καλής λειτουργίας του συστήματος, οι προσφερόμενες υπηρεσίες του Αναδόχου είναι οι παρακάτω:

- Διασφάλιση καλής λειτουργίας του Έργου και των υποσυστημάτων του.
- Ο χρόνος απόκρισης μετά από κλήση και αναφορά προβλήματος από το Δήμο πρέπει να είναι μικρότερος των 2 ωρών εντός των ωρών λειτουργίας του helpdesk.
- Αποκατάσταση των ανωμαλιών λειτουργίας του λογισμικού εφαρμογών (bugs) πλήρης αποκατάσταση με κατάλληλη διορθωτική έκδοση (patch/fix). Κατόπιν έγγραφης ειδοποίησης από τον Δήμο, ο Ανάδοχος είναι υποχρεωμένος να επιλύει τα προβλήματα. Επιθυμητά ο χρόνος αποκατάστασης δεν πρέπει να ξεπερνά τις δύο (2) εργάσιμες ημέρες.
- Παράδοση – εγκατάσταση τυχόν νέων εκδόσεων του λογισμικού εφαρμογών.
- Παράδοση αντιτύπων όλων των μεταβολών ή των επανεκδόσεων ή τροποποιήσεων των εγχειριδίων του υλικού και λογισμικού.
- Υπηρεσία HelpDesk για όλους τους χρήστες του συστήματος του Δήμου, διαθέσιμη από τις 9:00 – 17:00 όλες τις εργάσιμες ημέρες, η οποία να είναι προσβάσιμη μέσω φαξ ή email που θα δηλώσει ο υποψήφιος Ανάδοχος.

Για την ενεργοποίηση των προσφερόμενων υπηρεσιών συντήρησης, πέρας της ισχύος της εγγύησης, δύναται να καταρτιστεί ειδική σύμβαση συντήρησης. Ο χρόνος ισχύος της σύμβασης συντήρησης θα καθορισθεί από τον Δήμο. Στη σύμβαση συντήρησης θα εξειδικεύονται οι όροι και οι παρεχόμενες υπηρεσίες που αναφέρονται παραπάνω και θα ορίζεται το διάστημα σε ακέραια έτη από το πέρας ισχύος της εγγύησης καλής λειτουργίας.

Παρατάσεις

Σύμφωνα με το άρθρο 6.1 της διακήρυξης.

Τροποποίηση Σύμβασης

Σύμφωνα με το άρθρο 4.5 της διακήρυξης.

ΜΕΡΟΣ Γ- ΟΙΚΟΝΟΜΙΚΟ ΑΝΤΙΚΕΙΜΕΝΟ ΤΗΣ ΣΥΜΒΑΣΗΣΧρηματοδότηση

Φορέας χρηματοδότησης της παρούσας σύμβασης είναι το Υπουργείο Ψηφιακής Διακυβέρνησης. Η δαπάνη για την εν λόγω σύμβαση βαρύνει τις με Κ.Α.: 69-7134.003, 69-7134.004, 69-7134.005, 69-7134.006, 69-7134.007, 69-7134.008, 69-7135.004, 69-7135.005, 69-7135.006, 69-7135.007, 69-7135.008 και 69-7135.009 σχετικές πιστώσεις του τακτικού προϋπολογισμού του οικονομικού έτους 2025 του Φορέα

Για την παρούσα διαδικασία έχουν εκδοθεί οι κάτωθι αποφάσεις (ΑΔΑΜ εγκεκριμένου: 25REQ017058141) για τις αναλήψεις υποχρέωσης/έγκριση δεσμεύσεων πίστωσης για το οικονομικό έτος 2025 και έλαβαν α/α καταχώρησης στο μητρώο δεσμεύσεων/Βιβλίο εγκρίσεων & Εντολών Πληρωμής του φορέα Δήμος Αιγιαλείας⁴⁵.

Κ.Α ΕΞΟΔΩΝ	ΠΕΡΙΓΡΑΦΗ	ΑΑΥ	ΑΔΑ Διαύγεια	Συνολικό κόστος (με ΦΠΑ) σε €
69-7134.003	Ηλεκτρονικό σύστημα διαχείρισης και οργάνωσης της Διοίκησης και της επιχειρησιακής ικανότητας των ΟΤΑ (Δράση #32) (Υποέργου 2) της πράξης με τίτλο «Ανάπτυξη Εφαρμογών Έξυπνων Πόλεων και Τεχνολογιών για το Διαδίκτυο των Αντικειμένων (ΙΟΤ) του Δήμου Αιγιαλείας	A-966	ΨΞΖΚΩ6Χ-11Δ	19.964,00
69-7134.004	Κεντρική ενιαία πλατφόρμα διαχείρισης και συλλογής δεδομένων δράσεων ψηφιακού μετασχηματισμού των ΟΤΑ (Δράση #35) (Υποέργου 2) της πράξης με τίτλο «Ανάπτυξη Εφαρμογών Έξυπνων Πόλεων και Τεχνολογιών για το Διαδίκτυο των Αντικειμένων (ΙΟΤ) του Δήμου Αιγιαλείας	A-967	Ψ4Π9Ω6Χ-ΩΤΥ	128.488,80
69-7134.005	Σύστημα διαχείρισης δημοτικών κοιμητηρίων και ψηφιοποίηση φακέλων (Δράση #12) (Υποέργου 2) της πράξης με τίτλο «Ανάπτυξη Εφαρμογών			

⁴⁵ Σύμφωνα με το άρθρο 4 παρ. 4 του π.δ 80/2016 "Ανάληψη υποχρεώσεων από τους διατάκτες" (Α' 145) «4. Οι διακηρύξεις, οι αποφάσεις ανάθεσης και οι συμβάσεις που συνάπτονται για λογαριασμό όλων των φορέων Γενικής Κυβέρνησης αναφέρουν απαραίτητα τον αριθμό και τη χρονολογία της απόφασης ανάληψης υποχρέωσης, εφόσον η προκαλούμενη δαπάνη πρόκειται να βαρύνει το τρέχον οικονομικό έτος, τον αριθμό καταχώρησης της στα λογιστικά βιβλία του οικείου φορέα, καθώς και τον αριθμό της απόφασης έγκρισης της πολυετούς ανάληψης, σε περίπτωση που η δαπάνη εκτείνεται σε περισσότερα του ενός οικονομικά έτη, συμπεριλαμβανομένου του τρέχοντος. Σε περίπτωση που η προκαλούμενη δαπάνη πρόκειται να βαρύνει αποκλειστικά και μόνον το επόμενο ή τα επόμενα οικονομικά έτη, οι διακηρύξεις, οι αποφάσεις ανάθεσης και οι συμβάσεις της παρούσας φέρουν μόνο τον αριθμό της πολυετούς έγκρισης, κατά τα οριζόμενα στις διατάξεις της παρ. 4 του άρθρου 2» Επίσης, σύμφωνα με το άρθρο 12 παρ. 2 γ) του ίδιου π.δ : " γ) Διακηρύξεις, όπου απαιτείται, και αποφάσεις ανάθεσης που εκδίδονται και συμβάσεις που συνάπτονται από φορείς της Γενικής Κυβέρνησης είναι άκυρες, εφόσον δεν έχει προηγηθεί η έκδοση της απόφασης ανάληψης υποχρέωσης της παρ. 2 του άρθρου 2, υπό την επιφύλαξη της παρ. 4 του άρθρου 2 και της παρ. 4 του άρθρου 4»

	Έξυπνων Πόλεων και Τεχνολογιών για το Διαδίκτυο των Αντικειμένων (ΙΟΤ) του Δήμου Αιγιαλείας	A-968	ΨΦ80Ω6Χ-ΘΕΞ	41.261,00
69-7134.006	Πλατφόρμα διαχείρισης παιδικών σταθμών, ενημέρωσης γονέων με smart εφαρμογή (Δράση #13) (Υποέργου 2) της πράξης με τίτλο «Ανάπτυξη Εφαρμογών Έξυπνων Πόλεων και Τεχνολογιών για το Διαδίκτυο των Αντικειμένων (ΙΟΤ) του Δήμου Αιγιαλείας	A-969	9ΦΠ8Ω6Χ-ΝΔΠ	38.812,00
69-7134.007	Σύστημα διαχείρισης ηλεκτρονικών πληρωμών (Δράση #18) (Υποέργου 2) της πράξης με τίτλο «Ανάπτυξη Εφαρμογών Έξυπνων Πόλεων και Τεχνολογιών για το Διαδίκτυο των Αντικειμένων (ΙΟΤ) του Δήμου Αιγιαλείας	A-970	ΨΔ40Ω6Χ-Ξ3Λ	29.859,20
69-7134.008	Ηλεκτρονική Τιμολόγηση (Δράση #38) (Υποέργου 2) της πράξης με τίτλο «Ανάπτυξη Εφαρμογών Έξυπνων Πόλεων και Τεχνολογιών για το Διαδίκτυο των Αντικειμένων (ΙΟΤ) του Δήμου Αιγιαλείας	A-971	68NNΩ6Χ-Φ94	19.988,80
69-7135.004	Έξυπνο Σύστημα Ελεγχόμενης Στάθμευσης (Δράση #01) (Υποέργου 2) της πράξης με τίτλο «Ανάπτυξη Εφαρμογών Έξυπνων Πόλεων και Τεχνολογιών για το Διαδίκτυο των Αντικειμένων (ΙΟΤ) του Δήμου Αιγιαλείας	A-972	9Η4ΤΩ6Χ-6ΕΖ	81.716,00
69-7135.005	Έξυπνες στάσεις ΜΜΜ (Δράση #02) (Υποέργου 2) της πράξης με τίτλο «Ανάπτυξη Εφαρμογών Έξυπνων Πόλεων και Τεχνολογιών για το Διαδίκτυο των Αντικειμένων (ΙΟΤ) του Δήμου Αιγιαλείας	A-973	68ΩΡΩ6Χ-Π7Ζ	89.838,00
69-7135.006	Έξυπνο σύστημα διασφάλισης προσβασιμότητας ατόμων με κινητικά προβλήματα (Δράση #03) (Υποέργου 2) της πράξης			

	με τίτλο «Ανάπτυξη Εφαρμογών Έξυπνων Πόλεων και Τεχνολογιών για το Διαδίκτυο των Αντικειμένων (ΙΟΤ) του Δήμου Αιγιαλείας	A-974	9ΘΑ6Ω6Χ-ΨΘΣ	72.025,95
69-7135.007	Έξυπνες διαβάσεις πεζών και φιλικές προς ΑΜΕΑ (Δράση #04) (Υποέργου 2) της πράξης με τίτλο «Ανάπτυξη Εφαρμογών Έξυπνων Πόλεων και Τεχνολογιών για το Διαδίκτυο των Αντικειμένων (ΙΟΤ) του Δήμου Αιγιαλείας	A-975	Ψ6ΨΞΩ6Χ-ΖΞΘ	237.770,00
69-7135.008	Έξυπνοι κάδοι απορριμμάτων (Δράση #06) (Υποέργου 2) της πράξης με τίτλο «Ανάπτυξη Εφαρμογών Έξυπνων Πόλεων και Τεχνολογιών για το Διαδίκτυο των Αντικειμένων (ΙΟΤ) του Δήμου Αιγιαλείας	A-976	ΨΔΦΛΩ6Χ-ΤΞΕ	166.702,50
69-7135.009	Οργάνωση Γραφείου Κίνησης και Διαχείριση Δημοτικού στόλου οχημάτων (Δράση #08) (Υποέργου 2) της πράξης με τίτλο «Ανάπτυξη Εφαρμογών Έξυπνων Πόλεων και Τεχνολογιών για το Διαδίκτυο των Αντικειμένων (ΙΟΤ) του Δήμου Αιγιαλείας	A-977	9Κ3ΨΩ6Χ-ΥΥΘ	49.545,75
			Σύνολο:	975.972,00

Η παρούσα σύμβαση χρηματοδοτείται από Πιστώσεις του Προγράμματος Δημοσίων Επενδύσεων (Συλλογική Απόφαση Ένταξης, αριθ. ενάρθ. έργου 2025ΣΕ26370043)

Η σύμβαση περιλαμβάνεται στο υποέργο Νο 2 της Πράξης : «**Ανάπτυξη Εφαρμογών Έξυπνων Πόλεων και Τεχνολογιών για το Διαδίκτυο των Αντικειμένων (ΙΟΤ) του Δήμου Αιγιαλείας**» η οποία έχει ενταχθεί στο Πρόγραμμα «Ψηφιακός Μετασχηματισμός» 2021-2027, με βάση την Απόφαση Ένταξης με αρ. πρωτ. 850/24-4-2025 του Υπουργείου Ψηφιακής Διακυβέρνησης και έχει λάβει κωδικό MIS 6001080. Η παρούσα σύμβαση χρηματοδοτείται από την Ευρωπαϊκή Ένωση (ΕΤΠΑ) και από εθνικούς πόρους μέσω του ΠΔΕ .

Εκτιμώμενη αξία σύμβασης σε ευρώ, χωρίς Φ.Π.Α.: 787.074,19 €

Εκτιμώμενη αξία κάθε τμήματος της σύμβασης σε ευρώ, χωρίς ΦΠΑ:

ΤΜΗΜΑ 1: «ΔΡΑΣΕΙΣ ΨΗΦΙΑΚΟΥ ΜΕΤΑΣΧΗΜΑΤΙΣΜΟΥ ΠΛΗΝ ΟΙΚΟΝΟΜΙΚΗΣ ΔΙΑΧΕΙΡΙΣΗΣ», εκτιμώμενης αξίας 682.299,19 € πλέον Φ.Π.Α.

ΤΜΗΜΑ 2: «ΔΡΑΣΕΙΣ ΟΙΚΟΝΟΜΙΚΗΣ ΔΙΑΧΕΙΡΙΣΗΣ», εκτιμώμενης αξίας 104.775,00 € πλέον Φ.Π.Α.

Ανάλυση και Τεκμηρίωση προϋπολογισμού

Η εκτιμώμενη αξία ανά δράση προέκυψε κατόπιν έρευνας αγοράς σύμφωνα με το από 28/12/2022 πρακτικό επιτροπής διερεύνησης τιμών.

Φ.Π.Α. - Κρατήσεις-δικαιώματα τρίτων – επιβαρύνσεις

Σύμφωνα με το άρθρο 5.1 της διακήρυξης.

ΠΑΡΑΡΤΗΜΑ ΙΙ – Πίνακες Συμμόρφωσης

Ο υποψήφιος Ανάδοχος συμπληρώνει τους παρακάτω πίνακες συμμόρφωσης με την απόλυτη ευθύνη της ακρίβειας των δεδομένων.

ΛΕΙΤΟΥΡΓΙΚΕΣ ΠΡΟΔΙΑΓΡΑΦΕΣ

ΔΡΑΣΗ #01. Έξυπνο Σύστημα Ελεγχόμενης Στάθμευσης (ΣΕΣ)

Δεν απαιτείται αποτύπωση λειτουργικών προδιαγραφών σε πίνακες συμμόρφωσης.

ΔΡΑΣΗ #02. Έξυπνες στάσεις ΜΜΜ

ΠΕΡΙΓΡΑΦΗ	ΑΠΑΙΤΗΣΗ	ΑΠΑΝΤΗΣΗ	ΤΕΚΜΗΡΙΩΣΗ
Οι έξυπνες στάσεις ΜΜΜ θα παρέχουν πληροφόρηση σε πραγματικό χρόνο για τους χρόνους άφιξης των λεωφορείων στις στάσεις.	ΝΑΙ		
Τα συστήματα έξυπνων στάσεων θα διασυνδεθούν με το υφιστάμενο λογισμικό διαχείρισης στόλου οχημάτων και ενημέρωσης επιβατών του ΚΤΕΛ, ώστε να λαμβάνουν τα πραγματικά δεδομένα χρόνου άφιξης των λεωφορείων στις στάσεις.	ΝΑΙ		
Η αποτύπωση των πληροφοριών θα γίνεται μέσω των ηλεκτρονικών πινακίδων έξυπνων στάσεων.	ΝΑΙ		
Ο ανάδοχος θα διασυνδέσει τις ηλεκτρονικές πινακίδες με το υφιστάμενο σύστημα τηλεματικής-πληροφόρησης επιβατών που ήδη διαθέτει το αστικό ΚΤΕΛ, έτσι ώστε οι πληροφορίες να αποστέλλονται στις ηλεκτρονικές πινακίδες.	ΝΑΙ		
Οι ηλεκτρονικές πινακίδες ευφυών στάσεων θα είναι αναγνώσιμες σε συνθήκες έντονης ηλιοφάνειας (ιδιαίτερα κατά τους θερινούς μήνες) ακόμα και σε κάθετη πρόσπτωση των ηλιακών ακτινών στην επιφάνειά τους. Επιπλέον, θα λειτουργούν απρόσκοπτα σε οποιοδήποτε καιρικές συνθήκες (κρύο - ζέστη) χωρίς τον κίνδυνο υποβάθμισης των χαρακτηριστικών τους.	ΝΑΙ		
Οι ηλεκτρονικές πινακίδες έξυπνων στάσεων θα πρέπει να είναι τεχνολογίας e-paper και να τροφοδοτούνται από φωτοβολταϊκό στοιχείο.	ΝΑΙ		
Οι πινακίδες θα πρέπει να διαθέτουν ενσωματωμένο 4G modem, ώστε να εξασφαλίζεται η συνεχής επικοινωνία με το υφιστάμενο σύστημα τηλεματικής-πληροφόρησης επιβατών που ήδη διαθέτει το αστικό ΚΤΕΛ, έτσι ώστε οι πληροφορίες να αποστέλλονται στις ηλεκτρονικές πινακίδες.	ΝΑΙ		
Ο Ανάδοχος έχει την υποχρέωση να εξασφαλίσει την διασύνδεση των έξυπνων στάσεων με το δίκτυο του δήμου για 5 έτη.	ΝΑΙ		

ΔΡΑΣΗ #03. Έξυπνο σύστημα διασφάλισης προσβασιμότητας ατόμων με κινητικά προβλήματα

ΠΡΟΔΙΑΓΡΑΦΗ	ΑΠΑΙΤΗΣΗ	ΑΠΑΝΤΗΣΗ	ΠΑΡΑΠΟΜΠΗ ΤΕΚΜΗΡΙΩΣΗΣ

Το νέο σύστημα θα αποτελεί μια ολοκληρωμένη πλατφόρμα ενημέρωσης και εξυπηρέτησης των ατόμων με κινητικά προβλήματα, λαμβάνοντας ως κριτήρια (α) την συγκέντρωση σε ένα σημείο της πληροφορίας που αφορά στην συγκεκριμένη ομάδα πληθυσμού και (β) την εύκολο και ασφαλή πρόσβαση στις δημόσιες και ιδιωτικές υποδομές.	NAI		
Είναι απαραίτητη η καταγραφή χώρων πρόσβασης δημοσίων κτιρίων για ΑμεΑ (ράμπες, τουαλέτες, ασανσέρ κτλ)	NAI		
Υποσύστημα ενημέρωσης – οδηγός πρόσβασης	NAI		
Στο πλαίσιο αυτό, θα δημιουργήσει μια ομάδα διαδρομών, η οποία θα περιλαμβάνει εντοπισμένη πληροφόρηση για όλες τις δημόσιες και ιδιωτικές υποδομές ΑμεΑ εντός των διοικητικών ορίων του Δήμου.	NAI		
Το σύνολο της ανωτέρω πληροφορίας (βλ. παρ. «Αποτυπώσεις Υποδομών ΑμεΑ») θα είναι διαθέσιμο στους πολίτες, τόσο μέσω της κεντρικής διαδικτυακής πύλης των ψηφιακών υπηρεσιών, όσο και μέσω του App για έξυπνες συσκευές.	NAI		
Κάθε ενδιαφερόμενος πολίτης θα έχει την δυνατότητα να ορίσει την θέση του ή να την εντοπίσει αυτόματα, εφόσον κάνει χρήση του App σε smart phone και αυτομάτως να λάβει πληροφορίες για όλα τα δημόσια και ιδιωτικά ειδικά σημεία πρόσβασης που βρίσκονται στην ευρύτερη περιοχή.	NAI		
Για κάθε σημείο πρόσβασης θα είναι δυνατή η προβολή αναλυτικών στοιχείων όπως η διεύθυνση, η αναλυτική περιγραφή, η εικόνα του χώρου (εσωτερικού ή εξωτερικού), η απόσταση από το σημείο που βρίσκεται ο ενδιαφερόμενος πολίτης κ.λπ.	NAI		
Επιπλέον, θα υπάρχει η δυνατότητα παροχής online οδηγιών για την βέλτιστη διαδρομή που πρέπει να ακολουθήσει μέχρι να φθάσει στο σημείο ενδιαφέροντος.	NAI		
Η εν λόγω διαδρομή θα περιλαμβάνει και θα παρουσιάζει όλα τα ενδιαμέσα σημεία πρόσβασης με πλήρη στοιχεία όπως αυτά αναφέρονται ανωτέρω.	NAI		
Το υποσύστημα ενημέρωσης θα ολοκληρώνεται με μια εφαρμογή ενημέρωσης σε πραγματικό χρόνο, η οποία θα παρέχει τις κάτωθι δυνατότητες: (α) ενημέρωση για νέες υποδομές (ιδιωτικές και δημόσιες) που αναπτύσσονται στην περιοχή, (β) ενημέρωση αναστολής λειτουργίας συγκεκριμένης υποδομής και για συγκεκριμένο χρονικό διάστημα, λόγω βλάβης ή εργασιών συντήρησης, (γ) ενημέρωση για εκδηλώσεις και λοιπά γεγονότα που διοργανώνονται είτε από το Δήμο είτε από ιδιώτες, τα οποία έχουν την δυνατότητα πρόσβασης από ΑμεΑ, (δ) ενημέρωση για έκτακτα γεγονότα που λαμβάνουν χώρα (ενδεικτικά και όχι περιοριστικά: έκτακτα καιρικά φαινόμενα, κυκλοφοριακές παρεμβάσεις λόγω έργων, ειδικά γεγονότα που διακόπτουν την πρόσβαση σε συγκεκριμένους δρόμους κ.λπ.).	NAI		
Υποσύστημα διαχείρισης υποδομών ΑμεΑ			

Σε δέκα(10) επιλεγμένα σημεία πρόσβασης ΑμεΑ (ράμπες πεζοδρομίων και θέσεις στάθμευσης) θα πραγματοποιηθεί εγκατάσταση συστήματος παρακολούθησης σε πραγματικό χρόνο. Στα σημεία αυτά θα τοποθετηθούν ειδικοί υπόγειοι αισθητήρες, οι οποίοι θα ελέγχουν σε συνεχή βάση την κατάσταση των υποδομών, αναφορικά με το εάν σε αυτές παρουσιάζονται περιστατικά παρεμπόδισης της πρόσβασης, λόγω παράνομης στάθμευσης οχημάτων.	NAI		
Εφόσον εντοπίζεται σχετικό περιστατικό, το σύστημα θα ενημερώνει σε πραγματικό χρόνο την αρμόδια υπηρεσία του Δήμου, προκειμένου να ληφθούν τα κατάλληλα μέτρα (κλήση σε όχημα που έχει σταθμεύσει παράνομα, απομάκρυνση οχήματος κ.λπ.).	NAI		
Κάθε αισθητήρας θα επικοινωνεί με το πληροφοριακό σύστημα που θα διαθέσει ο ανάδοχος, κάνοντας χρήση συγκεκριμένου δικτύου (ενδεικτικά και όχι περιοριστικά LoRaWAN), που θα εγκατασταθεί και θα παραχωρηθεί από τον ανάδοχο προς το δήμο, το οποίο θα είναι απαλλαγμένο από τηλεπικοινωνιακά κόστη.	NAI		
Στο πλαίσιο του παρόντος συστήματος θα πραγματοποιηθεί η εγκατάσταση ενός δικτύου παρακολούθησης υποδομών ΑμεΑ, το οποίο θα περιλαμβάνει αισθητήρες ελέγχου, ασύρματο δίκτυο επικοινωνίας και σύστημα τηλε-ελέγχου και τηλεδιαχείρισης.	NAI		
Η διάταξη που θα εφαρμοστεί θα πρέπει να περιλαμβάνει:	NAI		
10 ειδικούς υπόγειους αισθητήρες ανίχνευσης παράνομης στάθμευσης σε ράμπες και διαβάσεις ΑμεΑ (parking sensors), με ενσωματωμένο σύστημα μετάδοσης δεδομένων με χρήση πρωτοκόλλου LoRaWAN ή αντίστοιχου.	NAI		
Ενδιάμεσο κόμβο τηλεδιαχείρισης (gateway) για την ασύρματη υποδοχή και διαχείριση των δεδομένων που θα εκπέμπονται από τους αισθητήρες.	NAI		
Πληροφοριακό σύστημα τηλε-ελέγχου και τηλε-διαχείρισης.	NAI		
Όλοι οι αισθητήρες θα πρέπει να εγκατασταθούν υπογείως, ενώ ο ενδιάμεσος κόμβος τηλε-διαχείρισης θα εγκατασταθεί σε σημείο που θα αποφασιστεί σε συνεννόηση με τις αρμόδιες υπηρεσίες του Δήμου. Ο ανάδοχος θα αναλάβει τα έξοδα προμήθειας και εγκατάστασης του ανωτέρω εξοπλισμού.	NAI		
Οι αισθητήρες θα πρέπει να πληρούν (κατ' ελάχιστο) τις κάτωθι προδιαγραφές:			
Magnetic Field	NAI		
Support LoRaWAN Class A/B/C ή αντίστοιχο	NAI		
Ενσωματωμένο αισθητήρα θερμοκρασίας	NAI		
Θερμοκρασία λειτουργίας: -40oC έως +75oC	NAI		
Χαμηλή κατανάλωση έως 30 W	NAI		
Μπαταρία Li-SOCl2 ≥12.000 mAh	NAI		
Βαθμός Προστασίας IP68	NAI		

Στο πλαίσιο της εγκατάστασης των αισθητήρων, η αναγνώριση της εκάστοτε θέσης θα πρέπει να επαληθεύεται με αυτόματο τρόπο, χωρίς την χρήση προεγκατεστημένου συστήματος GPS στο εσωτερικό τους. Η εν λόγω αναγνώριση θα πραγματοποιείται με την ανάγνωση QR code ή άλλου διακριτικού που θα είναι αποτυπωμένο στον εκάστοτε αισθητήρα από τον κατασκευαστή, με τη χρήση smart phone και κατάλληλης εφαρμογής. Η συγκεκριμένη εφαρμογή θα πρέπει να διατίθεται δωρεάν για μελλοντικές επεκτάσεις του δικτύου.	NAI		
Ο ενδιάμεσος κόμβος τηλεδιαχείρισης θα εγκατασταθεί σε κατάλληλο σημείο, σε συνεννόηση με την Αρμόδια Υπηρεσία της Αναθέτουσας Αρχής και θα συνδέεται ασύρματα με τους αισθητήρες και με το σύστημα παροχής υπηρεσίας τηλεδιαχείρισης.	NAI		
Η επικοινωνία όλων των λειτουργικών υπομονάδων λογισμικού και hardware θα πραγματοποιείται με χρήση ασύρματης ζεύξης, η οποία θα είναι απαλλαγμένη από τη χρήση τρίτων παρόχων και την επιβολή οποιονδήποτε επιπλέον χρεώσεων (ISP, SIM, 3G/4G).	NAI		
Ο ενδιάμεσος κόμβος τηλεδιαχείρισης θα πρέπει να έχει τη δυνατότητα να διαχειριστεί περισσότερους από διακόσιους αισθητήρες και να καλύπτει έκταση σε ακτίνα τριών χιλιομέτρων χωρίς απευθείας οπτική επαφή.	NAI		
Ο ενδιάμεσος κόμβος τηλεδιαχείρισης θα πρέπει να πληροί (κατ' ελάχιστο) τις κάτωθι προδιαγραφές:			
Προστασία IP66.	NAI		
Θερμοκρασία λειτουργίας: -20°C ... +50°C.	NAI		
Συχνότητα: 865-868 MHz	NAI		
Εμβέλεια: κατ' ελάχιστο 2 km.	NAI		
Επικοινωνία: Ethernet ή 3G router και δυνατότητα χρήσης κάρτας sim για την περίπτωση μη ύπαρξης επιτόπιας πρόσβασης στο διαδίκτυο.	NAI		
Κατανάλωση μικρότερη από 30W	NAI		
Ο ανάδοχος θα προμηθεύσει το σύνολο του υποστηρικτικού εξοπλισμού και εξαρτημάτων που είναι απαραίτητος για την ορθή λειτουργία του συστήματος.	NAI		
Υποσύστημα αναφορών			
Το σύστημα θα διαθέτει πλήρες και αναλυτικό dashboard με στατιστικά που θα υποδειχθούν από τις αρμόδιες υπηρεσίες του Δήμου. Στο σύστημα θα πρέπει να υπάρχει ενσωματωμένο ψηφιακό υπόβαθρο, πάνω στο οποίο θα είναι αποτυπωμένες όλες οι υποδομές. Στο πλαίσιο του υποσυστήματος θα πρέπει να είναι διαθέσιμες κατ' ελάχιστο οι κάτωθι αναφορές:	NAI		
Ράμπες ΑμεΑ που παρουσιάζουν παραβατικότητα σε πραγματικό χρόνο: (η πληροφορία θα πρέπει να αποτυπώνεται στο ψηφιακό υπόβαθρο και σε λίστα)	NAI		

Ράμπες ΑμεΑ που παρουσιάζουν παραβατικότητα σε επιλεγμένο χρονικό διάστημα και πλήθος (η πληροφορία θα πρέπει να αποτυπώνεται στο ψηφιακό υπόβαθρο και σε λίστα)	NAI		
Πλήθος παραβάσεων ανά ράμπα.	NAI		
Μέσος χρόνος παράνομης στάθμευσης ανά ράμπα και συνολικά.	NAI		
Διακύμανση της παραβατικότητας κατά τη διάρκεια της ημέρας, εποχική διακύμανση.	NAI		
Υποσύστημα Αυθεντικοποίησης			
Το σύνολο του πληροφοριακού συστήματος, θα πρέπει να λειτουργεί με υποσύστημα αυθεντικοποίησης. Αυτό θα πρέπει να είναι δυνατό τόσο για τους εσωτερικούς χρήστες (στελέχη των υπηρεσιών) όσο και για τους εξωτερικούς χρήστες.	NAI		
Ο κεντρικός διαχειριστής θα έχει δυνατότητα πρόσβασής σε όλους τους ρόλους, προκειμένου να μπορεί να τροποποιεί, να διαγράφει ή να προσθέτει χρήστες.	NAI		
Ο Ανάδοχος θα αναλάβει να αρχικοποιήσει το σύστημα σε επίπεδο χρηστών.	NAI		
Υποσύστημα Ειδοποιήσεων			
Το συγκεκριμένο υποσύστημα θα περιλαμβάνει πλήρεις έξυπνες ειδοποιήσεις (push notifications) για το σύνολο των χρηστών και για τις περιπτώσεις που οι ίδιοι εμπλέκονται σε μια ενέργεια, ανεξάρτητα από το εάν πρέπει να εκτελέσουν κάποια εργασία. Οι ειδοποιήσεις θα παρουσιάζονται σε εμφανές σημείο εντός της εφαρμογής με ταυτόχρονη εμφάνιση αναδυόμενου παραθύρου σε κάθε αλλαγή κατάστασης. Κάθε χρήστης θα έχει τη δυνατότητα να δει τις ειδοποιήσεις του και να τις διαγράψει μια προς μια ή συγκεντρωτικά.	NAI		
Οι ειδοποιήσεις θα αποστέλλονται αυτόματα και στους λογαριασμούς ηλεκτρονικού ταχυδρομείου των χρηστών, ενώ θα πρέπει να προβλεφθεί υποδομή για την περίπτωση που ο δήμος αποφασίσει και την αποστολή μηνυμάτων sms χωρίς επιπλέον κόστος.	NAI		
Ενδεικτικά και όχι περιοριστικά, θα πρέπει να παρέχονται οι κάτωθι ειδοποιήσεις:	NAI		
Παράνομη στάθμευση σε ράμπα ΑΜΕΑ	NAI		
Στάθμευση οχήματος σε θέση στάθμευσης ΑΜΕΑ	NAI		
Ελευθέρωση ράμπας ΑΜΕΑ	NAI		
Ελευθέρωση θέσης στάθμευσης ΑΜΕΑ	NAI		

ΔΡΑΣΗ #04. Έξυπνες διαβάσεις πεζών και φιλικές προς ΑΜΕΑ

ΠΕΡΙΓΡΑΦΗ	ΑΠΑΙΤΗΣΗ	ΑΠΑΝΤΗΣΗ	ΤΕΚΜΗΡΙΩΣΗ
Η έξυπνη διάβαση θα διαθέτει σύστημα ηχητικής ειδοποίησης για ΑΜΕΑ.	NAI		

Το σύστημα θα πρέπει να δημιουργεί συνθήκες υψηλής ορατότητας κατά την διάρκεια της νύχτας ή σε άσχημες καιρικές συνθήκες, όπως βροχή ή ομίχλη.	NAI		
Το Σύστημα Έξυπνης Διάβασης Πεζών θα εξασφαλίζει την ασφαλή διέλευση των πεζών στην περιοχή παρέμβασης μέσα από την αυτόματη αναγνώριση παρουσίας πεζών και αυτόματης φωτεινής σήμανσης της διάβασης όπου αυτό είναι εφικτό ή σε συνεργασία με τους φωτεινούς σηματοδότες.	NAI		
Η διάβαση θα πρέπει να λειτουργεί «έξυπνα» ώστε να προειδοποιεί τους πεζούς και τους οδηγούς όταν πραγματικά υπάρχει πρόθεση διέλευσης πεζών.	NAI		
Να προειδοποιεί οπτικά και ηχητικά τους πεζούς που διασχίζουν τη διάβαση ή που έχουν πρόθεση να διασχίσουν τη διάβαση, μόνο όταν υπάρχει όχημα που κινείται προς εκείνη την κατεύθυνση, όπου δεν υπάρχει φωτεινός σηματοδότης.	NAI		
Να προειδοποιεί τους οδηγούς που προσεγγίζουν τη διάβαση ενεργοποιώντας προειδοποιητικά φώτα, μόνο όταν υπάρχει πεζός που διασχίζει τη διάβαση ή που έχει πρόθεση να διασχίσει τη διάβαση, όπου δεν υπάρχει φωτεινός σηματοδότης.	NAI		
Τα υλικά των έξυπνων διαβάσεων θα πρέπει να είναι ανθεκτικά στη διάβρωση, σε αντίξοες καιρικές συνθήκες και βανδαλισμούς.	NAI		
Ισχύει η οριζόντια απαίτηση για την τηλεπικοινωνιακή διασύνδεση και ρευματοδότηση	NAI		
LED Panels			
Τα LED panels θα πρέπει να είναι πολύ υψηλής αντοχής και να τοποθετηθούν στο οδόστρωμα.	NAI		
Η συσκευή φωτεινής σήμανσης θα πρέπει να έχει σχήμα και διαστάσεις κατάλληλα για εφαρμογή σε εγκαταστάσεις εντός του αστικού ιστού και να αποτελείται από ένα ενιαίο υλικό ώστε να αποκλείεται η αφαίρεση τμήματος της συσκευής. Οι μέγιστες διαστάσεις της φωτεινής συσκευής σήμανσης θα είναι 500x150x70mm.	NAI		
Ο βαθμός στεγανότητας της συσκευής φωτεινής σήμανσης πρέπει να είναι τουλάχιστον IP68 και IP69 που θα αποδεικνύεται με την κατάθεση της Έκθεσης Ελέγχου κατά EN 60598 ή EN 60529 με Διαπίστευση του εργαστηρίου κατά ISO 17025 για τον συγκεκριμένο έλεγχο.	NAI		
Η αντοχή σε κρούσεις πρέπει να είναι IK10, που θα αποδεικνύεται με την κατάθεση της Έκθεσης Ελέγχου κατά EN 62262, από εργαστήριο διαπιστευμένο κατά ISO 17025	NAI		
Η συσκευή θα πρέπει να έχει αντοχή για διελεύσεις οχημάτων βάρους κατ' ελάχιστο 50 τόνων που θα αποδεικνύεται από δήλωση του κατασκευαστή και με την κατάθεση της Έκθεσης Ελέγχου κατά IEC 60598-2-13 με τα οποία θα τεκμηριώνεται ο επιτυχής έλεγχος για αντοχή σε βάρος κατ' ελάχιστον 50tn με διαπίστευση του εργαστηρίου κατά ISO 17025 για τον συγκεκριμένο έλεγχο.	NAI		

Οι προσφερόμενες συσκευές φωτεινής σήμανσης θα πρέπει να συμμορφώνονται με την Οδηγία LVD 2014/35/EU (Πρότυπα Ε-ναρμόνισης: EN 60598-1, EN 60598-2-13, EN 62471, IEC/TR 62778), που θα αποδεικνύεται με την κατάθεση της Δήλωσης συμμόρφωσης του κατασκευαστή αλλά και την Έκθεση Ελέγχου σύμφωνα με τα ζητούμενα πρότυπα, από εργαστήριο διαπιστευμένο κατά ISO 17025 για τα συγκεκριμένα πρότυπα.	NAI		
Οι προσφερόμενες συσκευές φωτεινής σήμανσης θα πρέπει να συμμορφώνονται με την Οδηγία EMC 2014/30/EU (Πρότυπα Ε-ναρμόνισης: EN 55015, EN 61547), που θα αποδεικνύεται με την κατάθεση της Δήλωσης συμμόρφωσης κατασκευαστή αλλά και την Έκθεση Ελέγχου σύμφωνα με τα ζητούμενα πρότυπα, από εργαστήριο διαπιστευμένο κατά ISO 17025 για τα συγκεκριμένα πρότυπα.	NAI		
Θα πρέπει να διαθέτουν πιστοποίηση κατά ENEC ή ισοδύναμη, από την οποία θα εξασφαλίζεται ο Έλεγχος και πιστοποίηση της σειράς προϊόντων στα πρότυπα της οδηγίας LVD (EN 60598-1, EN 60598 2-13) από ανεξάρτητο διαπιστευμένο φορέα και η ετήσια επιθεώρηση της γραμμής παραγωγής, που θα αποδεικνύεται με την κατάθεση του πιστοποιητικού ENEC ή ισοδύναμου που να προκύπτει η ετήσια επιθεώρηση της γραμμής παραγωγής.	NAI		
Κάθε φορά που ένας πεζός πρόκειται να διασχίσει τη διάβαση, τα LED panels θα ενεργοποιούνται αυτόματα με λευκό φωτισμό, ο οποίος θα επισημαίνει την παρουσία πεζών στη διάβαση.	NAI		
Πινακίδα Ένδειξης Διάβασης			
Σε κάθε πεζοδρόμιο, αριστερά και δεξιά της διάβασης, θα πρέπει να τοποθετηθούν 2 φωτεινές πινακίδες ένδειξης διάβασης πεζών.	NAI		
Αισθητήρας Ανίχνευσης Πεζών			
Σε κάθε έξυπνη διάβαση, θα πρέπει να υπάρχουν δύο αισθητήρες ανίχνευσης πεζών. Ο αισθητήρας θα ανιχνεύει την ύπαρξη πεζών οι οποίοι προτίθενται να διασχίσουν το οδόστρωμα και να ενεργοποιεί το σύστημα της έξυπνης διάβασης.	NAI		
Ηχητική Ειδοποίηση για ΑΜΕΑ			
Η έξυπνη διάβαση θα διαθέτει σύστημα ηχητικής ειδοποίησης με εξωτερικό ηχείο. Κάθε φορά που η έξυπνη διάβαση ενεργοποιείται, το ηχείο θα παράγει έναν ήχο, ώστε να γίνεται αντιληπτό από τα ΑΜΕΑ ότι μπορούν να διασχίσουν τη διάβαση.	NAI		

ΔΡΑΣΗ #06. Έξυπνοι κάδοι απορριμμάτων

ΠΡΟΔΙΑΓΡΑΦΗ	ΑΠΑΙΤΗΣΗ	ΑΠΑΝΤΗΣΗ	ΠΑΡΑΠΟΜΠΗ ΤΕΚΜΗΡΙΩΣΗΣ
ΤΕΧΝΙΚΑ ΧΑΡΑΚΤΗΡΙΣΤΙΚΑ			

ΠΡΟΔΙΑΓΡΑΦΗ	ΑΠΑΙΤΗΣΗ	ΑΠΑΝΤΗΣΗ	ΠΑΡΑΠΟΜΠΗ ΤΕΚ- ΜΗΡΙΩΣΗΣ
1.1 Η Μονάδα Κάδου να μπορεί να εγκατασταθεί σε όλους τους τύπους κάδων απορριμμάτων.	ΝΑΙ		
1.3 Διαστάσεις Μονάδας Κάδου: <= 12 x 11 cm.	ΝΑΙ		
1.4 Βάρος Μονάδας Κάδου: <= 0.3 Kgr	ΝΑΙ		
1.5 Θερμοκρασίες λειτουργίας Μονάδας Κάδου: - 20°C έως +70°C τουλάχιστον.	ΝΑΙ		
1.6 Η Μονάδα Κάδου να έχει αντοχή σε βροχή, σκόνη, σωματίδια τουλάχιστον του προτύπου IP67.	ΝΑΙ		
1.7 Η Μονάδα Κάδου να τροφοδοτείται μπαταρία, ε-λάχιστης διάρκειας τριών (3) ετών.	ΝΑΙ		
1.8 Ο Αισθητήρας Πληρότητας Κάδου πρέπει να με-τρά αποστάσεις τουλάχιστον μέχρι δύο μέτρα (2m).	ΝΑΙ		
ΕΓΓΥΗΣΗ-ΤΕΧΝΙΚΗ ΥΠΟΣΤΗΡΙΞΗ	ΝΑΙ		
2.1 Να παρέχεται εγγύηση καλής λειτουργίας δύο (2) ετών τουλάχιστον, από την οριστική παραλαβή τους από την Επιτροπή Παραλαβής, με την υποχρέωση του προμηθευτή να αντικαθιστά τα φθιρόμενα ε-ξαρτήματα, μέρη, λόγω κακής κατασκευής.	ΝΑΙ		
2.2 Ο μέγιστος χρόνος αποκατάστασης των βλαβών θα είναι είκοσι (20) εργάσιμες ημέρες από τη σχετική ειδοποίηση από τον Δήμο. Σε διαφορετική περί-πτωση πρέπει να αντικαταστήσει τη συσκευή άμεσα μετά την εκπονή της εν λόγω προθεσμίας με άλλη τουλάχιστον του ίδιου ή ίσων δυνατοτήτων τύπου, μέχρι την επισκευή της. Για τη μέχρι τότε πιθανή χρήση της συσκευής που επιστρέφεται, σύμφωνα με την παραπάνω διαδικασία, δεν καταβάλλεται στον προμηθευτή κανένα απολύτως τίμημα.	ΝΑΙ		
2.3 Η μη έγκαιρη και αποτελεσματική παροχή τεχνι-κής υποστήριξης, ή μη διάθεση των αιτουμένων α-νταλλακτικών και παρελκομένων εντός των καθορι-ζόμενων χρονικών ορίων, καθώς και η καταστρατή-γηση των λοιπών όρων της σύμβασης εκ μέρους του προμηθευτή, θα αποτελούν λόγο επιβολής των προ-βλεπόμενων κυρώσεων από τη σχετική Νομοθεσία.	ΝΑΙ		
ΠΑΡΑΔΟΣΗ - ΠΑΡΑΛΑΒΗ ΥΛΙΚΟΥ- ΕΚΠΑΙΔΕΥΣΗ			
3.1 Ο χρόνος παράδοσης δεν μπορεί να είναι μεγα-λύτερος από τρεις (3) μήνες (90 ημέρες), από την υ-πογραφή της σύμβασης.	ΝΑΙ		
3.2. Η οριστική παραλαβή από την επιτροπή παρα-λαβής, θα πραγματοποιηθεί σύμφωνα με τα οριζό-μενα από το Νόμο	ΝΑΙ		

ΠΡΟΔΙΑΓΡΑΦΗ	ΑΠΑΙΤΗΣΗ	ΑΠΑΝΤΗΣΗ	ΠΑΡΑΠΟΜΠΗ ΤΕΚ- ΜΗΡΙΩΣΗΣ
3.3. Ως τόπος παράδοσης του υλικού ορίζεται η αποθήκη του δήμου	ΝΑΙ		
3.4. Το υπό προμήθεια είδος θα συνοδεύεται από το τεχνικό φυλλάδιο οδηγιών χρήσης (manual).	ΝΑΙ		
3.5. Κατά την παράδοση θα επιδειχθούν όλες οι λειτουργίες της πλατφόρμας με κάθε δυνατή λεπτομέρεια και χωρίς καμία επιβάρυνση του Δήμου.	ΝΑΙ		
3.6. Ο προμηθευτής υποχρεούται να εκπαιδεύσει, τουλάχιστον δύο (2) άτομα της Υπηρεσίας στη χρήση και λειτουργία της πλατφόρμας, για χρονικό διάστημα μίας τουλάχιστον (1) ημέρας.	ΝΑΙ		
ΛΟΙΠΕΣ ΥΠΟΧΡΕΩΣΕΙΣ ΚΑΙ ΟΡΟΙ			
4.1. Οι προσφορές πρέπει να συνοδεύονται από τα εγχειρίδια, περιγραφικά φυλλάδια, δηλώσεις του κατασκευαστικού οίκου, δηλώσεις του προμηθευτή και οτιδήποτε άλλο μπορεί να υποστηρίξει την προσφορά του.	ΝΑΙ		
4.2. Στην τεχνική προσφορά να αναγράφεται η μάρκα, το μοντέλο και ο τύπος των προσφερόμενων συσκευών.	ΝΑΙ		

ΔΡΑΣΗ #08. Οργάνωση Γραφείου Κίνησης και Διαχείριση Δημοτικού στόλου οχημάτων

Α/Α	ΠΡΟΔΙΑΓΡΑΦΗ	ΑΠΑΙ-ΤΗΣΗ	ΑΠΑΝΤΗΣΗ	ΠΑΡΑΠΟΜΠΗ ΤΕΚΜΗ-ΡΙΩΣΗΣ
1.	Επωνυμία και Εμπορική ονομασία.	ΝΑΙ		
2.	Το σύστημα θα διαθέτει περιβάλλον εργασίας (user interface) και γραφικό περιβάλλον αλληλεπίδρασης (graphical user interface) με το χρήστη στα ελληνικά.	ΝΑΙ		
3.	Να υπάρχει αναλυτική καταγραφή των οχημάτων και των μηχανημάτων έργου του Δήμου. Να δοθεί περιγραφή των δεδομένων που τηρούνται.	ΝΑΙ		
4.	Να υπολογίζει αυτόματα την μέγιστη προτεινόμενη επιτρεπόμενη κατανάλωση καυσίμων και τα μέγιστα επιτρεπόμενα χιλιόμετρα.	ΝΑΙ		
5.	Να καταγράφονται όλες οι πληροφορίες που σχετίζονται ένα όχημα και αφορούν κατ' ελάχιστον ΚΤΕΟ, Τέλη Κυκλοφορίας, Συντήρηση, Αλλαγή Λαδιών, Βλάβες – Ανταλλακτικά, Ασφαλίσεις, Ανήκοντα Εργαλεία, Πιστοποιητικά	ΝΑΙ		
6.	Να παρακολουθούνται όλες οι βλάβες αλλά και επισκευές των οχημάτων του Δήμου.	ΝΑΙ		
7.	Η καρτέλα μιας εντολής τεχνικής επιθεώρησης και επισκευής να περιλαμβάνει τα εξής τα στοιχεία: Αριθμός Εντολής Κατηγορία Βλάβης Ημερομηνίας Βλάβης Όχημα Προϊστάμενος Τμήματος Σύστημα οχήματος με βλάβη Συνεργείο Ονοματεπώνυμο οδηγού Περιγραφή Κωδικός Συνεργείου Μηχανικός - Εκτιμητής	ΝΑΙ		
8.	Να παρέχει δυνατότητα ορισμού σχεδίων συντήρησης ομάδων οχημάτων. Το σύστημα να ενημερώνει για την ανάγκη συντήρησης ενός οχήματος όταν εκπληρούται ένα από τα κριτήρια για την εκτέλεση μιας συγκεκριμένης συντήρησης	ΝΑΙ		

A/A	ΠΡΟΔΙΑΓΡΑΦΗ	ΑΠΑΙ- ΤΗΣΗ	ΑΠΑΝΤΗΣΗ	ΠΑΡΑΠΟΜΠΗ ΤΕΚΜΗ- ΡΙΩΣΗΣ
9.	Να διαθέτει ξεχωριστό υποσύστημα για τα Σχέδια Συντηρήσεων στο οποίο να καταγράφονται κατ' ελάχιστον τα εξής στοιχεία: Τίτλος Περιγραφή Οχήματα Εφαρμογής Σχεδίου Ενέργειες Πρότυπου Σχεδίου	ΝΑΙ		
10.	Για κάθε όχημα που περιλαμβάνεται σε ένα σχέδιο συντήρησης να ξεκινά αυτόματα ο υπολογισμός για την εκπλήρωση των κριτηρίων μιας συντήρησης.	ΝΑΙ		
11.	Να περιλαμβάνει αναλυτικό μητρώο οδηγών, στο οποίο να καταγράφονται κατ' ελάχιστον τα εξής στοιχεία: Όνομα Επίθετο Email Τύπος Διπλώματος Κατηγορίες Διπλωμάτων Οδήγησης Ημ. Λήξης Διπλώματος Πιστοποιητικό Επαγγελματικής Ικανότητας Ημ. Λήξης Π.Ε.Ι. Οργανωτική Μονάδα Σχέση Εργασίας Παρατηρήσεις Ιστορικό Δρομολογίων	ΝΑΙ		
12.	Να αποτελεί το μητρώο των δελτίων κίνησης που εκδίδει το Γραφείο Κίνησης του Δήμου, με τον Υπεύθυνο του Γραφείου να έχει δυνατότητα αναζήτησης βάσει φίλτρων.	ΝΑΙ		
13.	Η καρτέλα καταχώρησης ενός δελτίου κίνησης να περιλαμβάνει κατ' ελάχιστον τα παρακάτω πεδία: Αρ. Δελτίου Ημ/νια και Ώρα Εξόδου Ημ/νια και Ώρα Εισόδου Σκοπός Κινήσεως Όχημα Χλμ. Έξοδος Χλμ. Είσοδος Επιβαίνοντες (Προαιρετικό) Ονομ/νυμο Οδηγού Ώρ. Έναρξης Ώρ. Λήξης	ΝΑΙ		

Α/Α	ΠΡΟΔΙΑΓΡΑΦΗ	ΑΠΑΙ- ΤΗΣΗ	ΑΠΑΝΤΗΣΗ	ΠΑΡΑΠΟΜΠΗ ΤΕΚΜΗ- ΡΙΩΣΗΣ
	Οργανωτική Μονάδα Ονομ/νυμο 2ου Οδηγού Παρατηρήσεις			
14.	Να υπάρχει ειδική αναφορά για τα δελτία κίνησης που επεξεργάζονται από την mobile εφαρμογή	ΝΑΙ		
15.	Να διαθέτει ειδικό υποσύστημα με το μητρώο των προμηθευτών που συνδέεται με το Γραφείο Κίνησης του Δήμου	ΝΑΙ		
16.	Η καρτέλα του προμηθευτή κατ' ελάχιστον να περιλαμβάνει τα παρακάτω στοιχεία: Επωνυμία Ιδιότητα ΑΦΜ Δ.Ο.Υ. Στοιχεία επικοινωνίας όπως τηλέφωνο, email, στοιχεία διεύθυνσης Στοιχεία σύμβασης όπως ημ/νία σύμβασης, πρωτόκολλο, CPV και ΑΔΑΜ	ΝΑΙ		
17.	Η εφαρμογή θα διαθέτει ειδικό υποσύστημα με το μητρώο παραστατικών δαπανών. Σε αυτό ο Υπεύθυνος του Γραφείου Κίνησης θα καταχωρεί όλα τα παραστατικά δαπάνης. Η καρτέλα καταχώρησης ενός παραστατικού θα περιλαμβάνει κατ' ελάχιστον τα εξής πεδία: Τύπος Αρ. παραστατικού Ημ/νία Παραστατικού Ημ/νία Έκδοσης Επωνυμία ΑΦΜ Αιτιολογία Έκθεση Ανάλυσης Δαπάνης Κατηγορία Κράτησης Σχόλια	ΝΑΙ		
18.	Να υπάρχει δυνατότητα καταχώρησης δελτίων αποστολής καυσίμων, με σύνδεση με τα οικονομικά στοιχεία που αφορούν την προμήθεια των καυσίμων, όπως την απόφαση ανάληψης υποχρέωσης και τον κωδικό εξόδου στον οποίο θα κοπεί το τιμολόγιο. Σε ένα παραστατικό δαπανών, να υπάρχει δυνατότητα πολλαπλής επιλογής δελτίων αποστολής, τα οποία θα συνδέονται με αυτό το παραστατικό, και το σύστημα να μπορεί να τα	ΝΑΙ		

A/A	ΠΡΟΔΙΑΓΡΑΦΗ	ΑΠΑΙ- ΤΗΣΗ	ΑΠΑΝΤΗΣΗ	ΠΑΡΑΠΟΜΠΗ ΤΕΚΜΗ- ΡΙΩΣΗΣ
	μετασχηματίζει αυτόματα σε γραμμές παραστατικού.			
19	<p>Αναφορές - ο διαχειριστής να λαμβάνει ενημέρωση μέσω συγκεντρωτικών αναφορών για οποιαδήποτε χρονική περίοδο. Οι αναφορές να είναι πλήρως δυναμικές και θα προσαρμόζονται ανάλογα με τις εκάστοτε ανάγκες. Όλες οι αναφορές θα μπορούν να αποθηκευτούν είτε ως πρότυπα είτε να γίνει εξαγωγή τους σε μορφή αρχείου.</p> <p>Δυναμική γραφική απεικόνιση στοιχείων λειτουργίας των οχημάτων. Συνδυαστική απεικόνιση σε γραφική μορφή με δυνατότητα συνδυασμού πολλαπλών πηγών δεδομένων (καύσιμα, χιλιόμετρα, στοιχεία συντηρήσεων, στοιχεία οδηγών) που αφορούν στη λειτουργία των οχημάτων.</p>	ΝΑΙ		
20.	<p>Διαδρομές - Διαρκής αποτύπωση σε πραγματικό χρόνο της θέσης των οχημάτων επάνω σε ψηφιακούς χάρτες για τον άμεσο εντοπισμό τους και εποπτεία της διαδρομής τους. Ανά όχημα πληροφόρηση σε πραγματικό χρόνο για διαδρομή, διάρκεια, απόσταση, ταχύτητα, αριθμό πινακίδας, οδηγό.</p> <p>Ιστορικό - Αναδρομή στο ιστορικό των διαδρομών με πλήρη πρόσβαση και ανάλυση για τη πορεία κίνησης, στάσης, εκκίνησης, ταχύτητας.</p> <p>Οχήματα - Διαχείριση συνδεδεμένων οχημάτων με gpstrackers (προσθήκη, επεξεργασία, διαγραφή).</p> <p>Ζώνες - Δυνατότητα ορισμού ζωνών στις οποίες επιτρέπεται ή αντίστοιχα απαγορεύεται η κίνηση των οχημάτων.</p>	ΝΑΙ		
21.	Η native mobile εφαρμογή θα πρέπει να είναι ήδη ανεπτυγμένη και διαθέσιμη σε appstore και PlayStore.	ΝΑΙ		
22.	Τα δελτία κίνησης να εμφανίζονται σε μορφή λίστας με δυνατότητα αναζήτησης μέσω φίλτρων. Τα διαθέσιμα φίλτρα κατ' ελάχιστον να αφορούν περίοδο δημιουργίας, ανοιχτά ή κλειστά δελτία κίνησης	ΝΑΙ		

Α/Α	ΠΡΟΔΙΑΓΡΑΦΗ	ΑΠΑΙ- ΤΗΣΗ	ΑΠΑΝΤΗΣΗ	ΠΑΡΑΠΟΜΠΗ ΤΕΚΜΗ- ΡΙΩΣΗΣ
23.	Ο οδηγός να έχει τη δυνατότητα να επεξεργαστεί συγκεκριμένα στοιχεία μέσα από τη mobile εφαρμογή μόνο για τα δελτία κίνησης που του αντιστοιχούν	ΝΑΙ		
24.	Η mobile εφαρμογή να ενημερώνει αυτόματα με όλες τις αλλαγές που πραγματοποιήθηκαν την κεντρική εφαρμογή του Γραφείου Κίνησης και ο Υπεύθυνος του Γραφείου Κίνησης να έχει τη δυνατότητα να τις αποδεχτεί ή απορρίψει μαζικά μέσα από το υποσύστημα των δελτίων κίνησης	ΝΑΙ		
25.	Προβολή στοιχείων λειτουργίας και συντήρησης του οχήματος μέσω της mobileεφαρμογής	ΝΑΙ		
26.	Καταγραφή συμβάντων μέσω της mobileεφαρμογής	ΝΑΙ		
27.	Έλεγχος κατάστασης οχήματος κατά την παραλαβή μέσω της mobileεφαρμογής	ΝΑΙ		
28.	Η διαλειτουργικότητα θα αφορά στο Οργανόγραμμα του Δήμου (Ο.Ε.Υ.)	ΝΑΙ		
29.	Δυνατότητα αναζήτησης Προμηθευτών από την βάση της Οικονομικής Υπηρεσίας του Δήμου	ΝΑΙ		
30.	Δυνατότητα μεταβολών σε υφιστάμενο προμηθευτή, αν υπάρχει στην κεντρική βάση	ΝΑΙ		
31..	Η διαλειτουργικότητα θα αφορά στο αρχείο των Παραστατικών Δαπανών της κεντρικής βάσης του Δήμου	ΝΑΙ		
32.	Η διαλειτουργικότητα θα αφορά στο αρχείο των Αναλήψεων Δαπανών του Δήμου	ΝΑΙ		
33.	Η διαλειτουργικότητα θα αφορά στο αρχείο των Συμβάσεων που παρακολουθεί Μηχανογραφικά ο Δήμος	ΝΑΙ		
34.	Η διαλειτουργικότητα θα αφορά στο αρχείο των Κωδικών Προϋπολογισμού Εξόδων του Δήμου	ΝΑΙ		

ΔΡΑΣΗ #12. Σύστημα διαχείρισης δημοτικών κοιμητηρίων και ψηφιοποίηση φακέλων

A/A	ΠΡΟΔΙΑΓΡΑΦΗ	ΑΠΑΙ-ΤΗΣΗ	ΑΠΑ-ΝΤΗΣΗ	ΠΑΡΑΠΟΜΠΗ
1.	Εμπορική ονομασία της εφαρμογής.	ΝΑΙ		
2.	Το σύστημα θα διαθέτει περιβάλλον εργασίας (userinterface) και γραφικό περιβάλλον αλληλεπίδρασης (graphical user interface) με το χρήστη στα ελληνικά.	ΝΑΙ		
3.	Θα παρέχονται γεωχωρικές υπηρεσίες θέασης και μεταφόρτωσης. Οι υπηρεσίες θα είναι συμβατές με το OGC.	ΝΑΙ		
4.	Υποσύστημα Διαχείρισης Κοιμητηρίου Καταχώρηση των δομικών στοιχείων των Κοιμητηρίων(τάφοι, οστεοθήκες, ψυκτικοί θάλαμοι, χώροι τελετών, οστεοφυλάκια, χωνευτήρια, αποτεφρωτήρια) με δυνατότητες επεξεργασίας και αναζήτησης βάσει φίλτρων	ΝΑΙ		
5.	Καρτέλα Θανόντα: <ul style="list-style-type: none"> • δυνατότητα παρακολούθησης του ιστορικού των τοποθετήσεών του. • αυτόματος υπολογισμός των σχετικών χρεώσεων. • αυτόματος υπολογισμός της ημερομηνίας προτεινόμενης εξαγωγής • ενημέρωση για τυχόν παρατάσεις που έχουν δοθεί. • δυνατότητα σύνδεσης του θανόντα με τους υπόχρεους συγγενής. • Αυτόματη έκδοση των αντίστοιχων βεβαιωτικών σημειωμάτων. 	ΝΑΙ		
6.	Καρτέλα Παραχωρήσεων Οικογενειακών Τάφων Η καρτέλα θα περιλαμβάνει αναλυτικές πληροφορίες του τάφου, στοιχεία του συμβολαίου παραχώρησης και του δικαιούχου, διασυνδεδεμένες ταφές και οστεοφυλάξεις, καθώς επίσης και τις αντίστοιχες χρεώσεις.	ΝΑΙ		
7.	Καρτέλα τελετών: Καταχώρηση και διαχείριση των τελετών οι οποίες διασυνδέονται με τους θανόντες και τους υπόχρεους συγγενείς τους για την αποπληρωμή των χρεώσεων.	ΝΑΙ		
8.	Καρτέλα κανδηλίων: Καταχώρηση και διαχείριση κανδηλίων των ταφών που γίνονται είτε σε τάφο τριετίας είτε σε οικογενειακό, από ιδιώτη ή από εργολήπτη.	ΝΑΙ		
9.	Καρτέλα εργασιών: παρακολουθούνται οι εργασίες που γίνονται στο κοιμητήριο, είτε αφορά τάφο τριετίας είτε οικογενειακό. Περιλαμβάνει τα στοιχεία του εκάστοτε εργολήπτη, καθώς και λεπτομέρειες της εργασίας.	ΝΑΙ		
10.	Αιτήσεις	ΝΑΙ		

A/A	ΠΡΟΔΙΑΓΡΑΦΗ	ΑΠΑΙ-ΤΗΣΗ	ΑΠΑ-ΝΤΗΣΗ	ΠΑΡΑΠΟΜΠΗ
	Καταγραφή των αιτήσεων που πραγματοποιούνται όπως για εκταφή ή αγορά οικογενειακού τάφου. Οι αιτήσεις θα διασυνδέονται με ταφή, θανάτωση, είδος εργασίας, ή αγορά οικογενειακού Τάφου. Πέντε βασικά στάδια παρακολούθησης ενός αιτήματος (Αρχική καταχώρηση αιτήματος, Υποβληθέν αίτημα, Υπό επεξεργασία, Ολοκληρωθέν αίτημα, Άκυρο).			
11.	Καρτέλα εργοληπτών Καταχώρηση και διαχείριση των εργοληπτών του κοιμητηρίου. Συγκεκριμένα, η καρτέλα θα περιέχει αναλυτικά στοιχεία της επιχείρησης και των υπαλλήλων της, πληροφορίες για τα οχήματα που διαθέτει, καθώς και για τις εργασίες που έχει ήδη υλοποιήσει στο εκάστοτε κοιμητήριο.	ΝΑΙ		
12.	Καρτέλα προσώπων: Μητρώο οποιουδήποτε προσώπου σχετίζεται με τα κοιμητήρια. Στην καρτέλα του κάθε προσώπου υπάρχουν και οι αντίστοιχες χρεώσεις που το αφορούν	ΝΑΙ		
13.	Καρτέλα τοποθετήσεων: δυνατότητα αναζήτησης και προβολής όλων των τοποθετήσεων με πολλαπλούς συνδυασμούς φίλτρων και ειδικότερα με προτεινόμενες ημερομηνίες παρατάσεων καθώς και προτεινόμενες ημερομηνίες εισαγωγής και εξαγωγής.	ΝΑΙ		
14.	Καρτέλα ραντεβού εκταφής ο χρήστης έχει τη δυνατότητα να παρακολουθεί τα ραντεβού εκταφής που έχουν προγραμματιστεί με τη χρήση φίλτρων.	ΝΑΙ		
15.	Έκδοση Βεβαιωτικών Σημειωμάτων και Χρηματικών Καταλόγων	ΝΑΙ		
16.	Υποσύστημα Γεωχωρικής Πληροφορίας (GIS): <ul style="list-style-type: none"> Καταχώρηση πολυγώνου τάφου πάνω σε χάρτη Προβολή πολυγώνου τάφου μέσα στην καρτέλα του τάφου Ευρετήριο με κριτήρια αναζήτησης και αποτύπωση αποτελεσμάτων πάνω σε χάρτη Εμφάνιση πληροφοριών τάφου με την επιλογή πολυγώνου πάνω σε χάρτη Χρωματικός κώδικας πολυγώνων στο χάρτη 	ΝΑΙ		
17.	Δυνατότητα αναζήτησης και άντλησης στοιχείων Οφειλέτη από την κεντρική βάση του Δήμου	ΝΑΙ		

ΔΡΑΣΗ #13. Πλατφόρμα διαχείρισης παιδικών σταθμών, ενημέρωσης γονέων με smart εφαρμογή κτλ

ΠΕΡΙΓΡΑΦΗ	ΑΠΑΙΤΗΣΗ	ΑΠΑΝΤΗΣΗ	ΠΑΡΑΠΟΜΠΗ
Το πληροφοριακό σύστημα θα πρέπει να καλύπτει πλήρως τη διαχείριση των βρεφονηπιακών σταθμών του Δήμου και όλων των υπόλοιπων Δομών (ΚΔΑΠ κλπ), τόσο στο πλαίσιο τόσο της διάδρασης με τους ενδιαφερόμενους Δημότες όσο και της εσωτερικής και καθημερινής λειτουργίας τους.	NAI		
Η πλατφόρμα θα πρέπει να παρέχει τη δυνατότητα της άμεσης και διαρκούς ενημέρωσης από την έναρξη της διαδικασίας εγγραφής στον παιδικό σταθμό, δηλαδή από την υποβολή της αίτησης εγγραφής, μέχρι και την ολοκλήρωση της σχολικής χρονιάς, καθώς θα αποτελεί ένα σύστημα καθημερινής και πλήρους ενημέρωσης των γονέων και για την καθημερινή παρουσία των παιδιών τους στους Βρεφονηπιακούς Σταθμούς.	NAI		
Σε επίπεδο ενοτήτων διαχείρισης, το πληροφοριακό σύστημα θα πρέπει να παρέχει, κατ' ελάχιστο, τις κάτωθι δυνατότητες:			
Θα πρέπει να λειτουργεί πλήρως διαδικτυακά (web-based)	NAI		
Αυτόματη κατάταξη των αιτήσεων των Δημοτών σε Σταθμούς και τάξεις	NAI		
Καταχώρηση και αξιολόγηση των αιτήσεων	NAI		
Μοριοδότηση – δικαιολογητικά	NAI		
Παρακολούθηση των τροφείων	NAI		
Παρουσιολόγιο παιδιών – υπαλλήλων	NAI		
Διαχείριση Σίτισης	NAI		
Σύστημα Ειδοποίησης, πλατφόρμα επικοινωνίας – ενημέρωσης γονέων μέσω mobile εφαρμογής	NAI		
Εξυπηρέτηση του συνόλου των χρηστών μέσω mobile εφαρμογής, Web App	NAI		
Το σύστημα θα πρέπει να αποτελείται κατ' ελάχιστον από τα ακόλουθα υποσυστήματα:			
<ol style="list-style-type: none"> 1. Υποσύστημα Αιτήσεων 2. Υποσύστημα Παιδικών Σταθμών 3. Υποσύστημα Προσωπικού 4. Υποσύστημα Τμήματος Εσόδων 5. Υποσύστημα Στατιστικών Στοιχείων 6. Ατομικός Φάκελος Παιδιού 7. Mobile app για τους γονείς 8. Υποσύστημα Αυθεντικοποίησης 	NAI		
Υποσύστημα Αιτήσεων	NAI		
Μέσω του Υποσυστήματος Αιτήσεων θα δίνεται στους ενδιαφερόμενους γονείς η δυνατότητα να υποβάλλουν ηλεκτρονικά τις αιτήσεις εγγραφής, για την επόμενη χρονιά,	NAI		

<p>καταχωρώντας όλα τα στοιχεία και τα απαραίτητα δικαιολογητικά. Η εφαρμογή, εφόσον πιστοποιηθεί η ορθότητα των στοιχείων από τους αρμόδιους υπαλλήλους, θα πρέπει να υπολογίζει μέσω αυτοματοποιημένων διαδικασιών την μοριοδότηση των αιτήσεων, να πραγματοποιεί την κατανομή των επιτυχόντων στους παιδικούς σταθμούς, να υπολογίζει την εκάστοτε οικονομική συμμετοχή και να δημιουργεί τους καταλόγους επιτυχόντων αλλά και επιλαχόντων ανά παιδικό σταθμό. Το σύστημα θα ενημερώνει σε πραγματικό χρόνο τους ενδιαφερόμενους γονείς για την πορεία εξέλιξης της αίτησης τους, με αποτέλεσμα να έχουν άμεση ενημέρωση για την εγγραφή ή όχι των παιδιών τους στους βρεφονηπιακούς σταθμούς.</p>			
<p>Στο Υποσύστημα Αιτήσεων θα περιλαμβάνονται κατ' ελάχιστον οι ακόλουθες διαδικασίες:</p> <ol style="list-style-type: none"> 1. Υποβολή αίτησης εγγραφής από τους ενδιαφερόμενους γονείς 2. Τα δικαιολογητικά της αίτησης θα είναι δυναμικά ανάλογα με την επιλογή του αιτούντα 3. Θα υποστηρίζονται κατ' ελάχιστον τρεις διαφορετικοί τύποι αιτήσεων: <ol style="list-style-type: none"> a. Αίτηση εγγραφής ήδη φιλοξενούμενου παιδιού b. Αίτηση εγγραφής αδελφού φιλοξενούμενου παιδιού c. Αίτηση νέας εγγραφής 4. Θα πρέπει να ορίζεται δυναμικά η περίοδος υποβολής εμπρόθεσμων αιτήσεων αλλά και εκπρόθεσμων αιτήσεων 5. Θα υπάρχει διαχωρισμός των βρεφονηπιακών σταθμών ανάλογα με την ηλικιακή ομάδα των παιδιών που φιλοξενούνται. Κατά τη συμπλήρωση της αίτησης θα εμφανίζονται οι σταθμοί που ανταποκρίνονται στην ηλικία του παιδιού 6. Υποβολή αίτηση εγγραφής από υπαλλήλους του Δήμου για λογαριασμό των γονέων 7. Έλεγχος αιτήσεων εγγραφής από τους αρμόδιους υπαλλήλους 8. Θα υπάρχουν πολλαπλά κριτήρια αναζήτησης και ταξινόμησης των αιτήσεων από τους υπαλλήλους του Δήμου. Κατ' ελάχιστον απαιτούνται: Αριθμός Πρωτοκόλλου, Όνομα και Επώνυμο παιδιού, Ημερομηνία Γέννησης, Κατάσταση Αίτησης, Είδος Αίτησης, Ονοματεπώνυμο πατέρα και μητέρας, ΑΦΜ Αιτούντα, Προτίμηση Παιδικού Σταθμού 9. Όλες οι αιτήσεις θα πρέπει να μπορούν να εξαγονται σε αρχείο excel ή csv 10. Δυνατότητα επιστροφής στους γονείς των ελλειπών αιτήσεων, διόρθωσης και επανυποβολής 	<p>ΝΑΙ</p>		

<p>11. Ιστορικό παρακολούθησης αλλαγών και επεξεργασίας των αιτήσεων από τους χρήστες της εφαρμογής. Θα πρέπει να υποστηρίζεται αυτόματος επαναυπολογισμός της μοριοδότησης μετά από πιθανές αλλαγές από την αξιολόγηση της αίτησης</p> <p>12. Αυτόματη μοριοδότηση των αιτήσεων με βάση τις επιλογές του αιτούντα</p> <p>13. Υποβολή και επεξεργασία ενστάσεων. Για την υποβολή της ένστασης από τους ενδιαφερόμενους απαιτείται να υπάρχει η δυνατότητα επισύναψης αρχείου.</p> <p>14. Αυτόματη κατανομή των παιδιών στους Σταθμούς με βάση τη μοριοδότηση</p> <p>15. Δυνατότητα αυτόματης επανακατανομής των παιδιών στους διαθέσιμους Βρεφονηπιακούς Σταθμούς ανά τακτά χρονικά διαστήματα κατά τη διάρκεια της σχολικής χρονιάς</p> <p>16. Δημιουργία και διαχείριση λίστας επιλαχόντων ανά Παιδικό Σταθμό</p> <p>17. Υπολογισμός Οικονομικής Συμμετοχής</p> <p>18. Ανάρτηση Πινάκων Κατάταξης (Προσωρινών και Οριστικών). Εξαγωγή των πινάκων μοριοδότησης και κατάταξης σε pdf και excel.</p>			
Υποσύστημα Παιδικών Σταθμών	NAI		
<p>Το Υποσύστημα Παιδικών Σταθμών θα χρησιμοποιείται με σκοπό να ψηφιοποιηθούν οι καθημερινές λειτουργίες των παιδικών σταθμών αλλά και να αναπτυχθεί ένα ψηφιακό κανάλι επικοινωνίας και διάδρασης μεταξύ των γονέων και των εκπαιδευτικών που θα παρέχει πληροφορίες για την καθημερινότητα των παιδιών αλλά και το τυπικό μέρος της συνεργασίας μεταξύ γονέων και φορέα.</p>	NAI		
<p>Το Υποσύστημα Παιδικών Σταθμών θα είναι προσβάσιμο από τους υπαλλήλους του φορέα που στελεχώνουν τους κατά τόπους παιδικούς σταθμούς και τους γονείς των φιλοξενούμενων παιδιών. Οι χρήστες του συστήματος, καθημερινά, θα καταχωρούν τα στοιχεία που αφορούν τη λειτουργία του κάθε σταθμού, τα οποία θα είναι αμέσως διαθέσιμα σε όλους τους ενδιαφερόμενους (γονείς). Παράλληλα, θα έχει δημιουργηθεί ένα κανάλι επικοινωνίας, όπου ο φορέας μπορεί να αποστέλλει μαζικά ή και προσωπικά ενημερωτικά μηνύματα στους γονείς των εγγεγραμμένων παιδιών. Συγκεκριμένα, θα καταχωρείται καθημερινό παρουσιολόγιο ανά παιδικό σταθμό το οποίο θα είναι διαθέσιμο σε πραγματικό χρόνο για κάθε παιδί, θα αναρτάται το εβδομαδιαίο Διαιτολόγιο και φυσικά θα δίνεται η δυνατότητα της επικοινωνίας του Παιδικού Σταθμού με τους γονείς αποστέλλοντας είτε μαζικές ενημερώσεις σε όλους τους γονείς των φιλοξενούμενων παιδιών είτε προσωπικές ενημερώσεις επιλέγοντας έναν συγκεκριμένο παραλήπτη.</p>	NAI		

<p>Παράλληλα, στο Υποσύστημα Παιδικών Σταθμών θα περιλαμβάνεται και η καρτέλα Παιδικών Σταθμών, μέσω της οποίας θα παρέχεται πλήρης ενημέρωση για τα στοιχεία και τις λειτουργίες του κάθε παιδικού σταθμού. Συγκεκριμένα στην καρτέλα Παιδικών Σταθμών θα πρέπει να παρουσιάζονται τα εξής στοιχεία:</p> <ol style="list-style-type: none"> 1. Συνολική δυναμικότητα παιδικού σταθμού 2. Δυναμικότητα παιδικού σταθμού ανά ηλικιακή κατηγορία (βρέφη – νήπια) 3. Πλήθος τμημάτων ανά ηλικιακή κατηγορία και συνολικός αριθμός εγγεγραμμένων παιδιών ανά τμήμα. 4. Στοιχεία επικοινωνίας με τον παιδικό σταθμό (διεύθυνση, email επικοινωνίας, τηλέφωνο επικοινωνίας, στοιχεία προϊσταμένου/ης, κ.λπ.) 	ΝΑΙ		
<p>Στο Υποσύστημα Παιδικών Σταθμών θα πρέπει να περιλαμβάνονται κατ' ελάχιστον οι εξής διαδικασίες:</p> <ol style="list-style-type: none"> 1. Συμπλήρωση και καταχώρηση Ερωτηματολογίου γονέων. Τα ερωτηματολόγια θα πρέπει να είναι δυναμικά και να προσαρμόζονται ανάλογα με τις απαιτήσεις του φορέα. Κάθε γονέας θα πρέπει να υποβάλλει τουλάχιστον ένα ερωτηματολόγιο για κάθε σχολική χρονιά. 2. Συμπλήρωση και καταχώρηση καθημερινού παρουσιολογίου ανά παιδικό σταθμό, από το οποίο θα προκύπτουν και οι καθημερινές ανάγκες σίτισης 3. Ανάρτηση εβδομαδιαίου Διαιτολογίου 4. Αποστολή μαζικών ειδοποιήσεων μέσω των παιδικών σταθμών 5. Αποστολή προσωπικών μηνυμάτων ανά παιδικό σταθμό φιλοξενίας 6. Οι γονείς θα ενημερώνονται σε πραγματικό χρόνο τόσο μέσω της πλατφόρμας όσο και μέσω του mobile application για τα ακόλουθα: <ol style="list-style-type: none"> a. Παρουσιολόγιο παιδιού b. Διαιτολόγιο παιδιού c. Μαζικές ενημερώσεις από παιδικό σταθμό d. Προσωποποιημένες ενημερώσεις από παιδαγωγό e. Ενημερώσεις από τη διοίκηση των Βρεφονηπιακών σταθμών 7. Δυνατότητα δημιουργίας τάξεων 8. Ύπαρξη ειδικού μηχανισμού ώστε να μην δίνεται η δυνατότητα ένα παιδί να καταχωρηθεί σε δύο διαφορετικές τάξεις 9. Ανάθεση δασκάλου σε μια τάξη 10. Δημιουργία και διαχείριση λίστας παιδικών σταθμών 	ΝΑΙ		

<p>11. Καταχώρηση στοιχείων δυναμικότητας παιδικών σταθμών</p> <p>12. Κατηγοριοποίηση παιδικών σταθμών ή τμημάτων παιδικών σταθμών ανάλογα με την ηλικία των φιλοξενούμενων παιδιών (βρέφη – νήπια)</p> <p>13. Αποτύπωση όλων των βρεφονηπιακών σταθμών σε δυναμικούς χάρτες</p>			
Υποσύστημα Προσωπικού	NAI		
<p>Το Υποσύστημα Προσωπικού θα δίνει τη δυνατότητα στους χρήστες της εφαρμογής και στον φορέα διαχείρισης των Παιδικών σταθμών, να μπορούν μέσω της πλατφόρμας να διαχειρίζονται το προσωπικό που εργάζεται στους παιδικούς σταθμούς. Σε κάθε παιδικό σταθμό θα δημιουργείται η καρτέλα προσωπικού στην οποία θα περιλαμβάνεται αναλυτικός πίνακας με τα στοιχεία των εργαζομένων (προσωπικά στοιχεία, σχέση εργασίας με τον φορέα, διάρκεια σχέσης εργασίας, κλάδος/ειδικότητα, κ.λπ.).</p>	NAI		
<p>Μέσω του συγκεκριμένου υποσυστήματος οι υπεύθυνοι των παιδικών σταθμών θα πρέπει κατ' ελάχιστον να έχουν τη δυνατότητα να καταχωρούν αλλαγές αναφορικά με το προσωπικό που υπάρχει σε κάθε παιδικό σταθμό, συγκεκριμένα:</p> <ol style="list-style-type: none"> 1. Προσθήκη νέων υπαλλήλων 2. Διαγραφή υπαλλήλων και καταχώρηση του λόγου λήξης της σχέσης εργασίας (π.χ. συνταξιοδότηση, λήξη σύμβασης ορισμένου χρόνου, κ.λπ.) 3. Καταχώρηση και διαχείριση αιτημάτων μετακίνησης (προσωρινής ή οριστικής) προσωπικού μεταξύ των παιδικών σταθμών. 4. Καταγραφή ιστορικού για όλες τις πιθανές αλλαγές προσωπικού που πραγματοποιούνται στους παιδικούς σταθμούς. 5. Καθημερινό ηλεκτρονικό παρουσιολόγιο προσωπικού ανά παιδικό σταθμό αλλά και συνολικά. 6. Δυνατότητα παραμετρικής καταχώρησης για τα πεδία ειδικότητες, σχέσεις εργασίας, είδος άδειας 7. Καταγραφή και διαχείριση αδειών όλου του προσωπικού 	NAI		
Υποσύστημα Εσόδων	NAI		
<p>Το Υποσύστημα Εσόδων θα συγκεντρώνει και θα παρέχει όλες τις απαραίτητες πληροφορίες για τη βεβαίωση της οικονομικής συμμετοχής για τη φιλοξενία των παιδιών στους βρεφονηπιακούς σταθμούς. Το ποσό της οικονομικής συμμετοχής, για κάθε εγγραφή, υπολογίζεται θα αυτοματοποιημένα από το σύστημα σύμφωνα με τα δικαιολογητικά και τα στοιχεία που υποβάλλονται κατά την αίτηση εγγραφής.</p>	NAI		
<p>Η Οικονομική Διεύθυνση του Φορέα θα εκδίδει τα βεβαιωτικά σημειώματα μέσω του συστήματος οικονομικής</p>	NAI		

<p>διαχείρισης που χρησιμοποιεί. Όλα τα απαραίτητα στοιχεία για την βεβαίωση των ποσών θα προκύπτουν από το Υποσύστημα Εσόδων. Συγκεκριμένα, για τη διευκόλυνση των χρηστών θα πρέπει να δημιουργηθεί συγκεκριμένη διαδικασία που θα φέρνει ως αποτέλεσμα το αρχείο του Χρηματικού Καταλόγου.</p>			
<p>Οι χρήστες της Οικονομικής Διεύθυνσης εκτός από τη διαχείριση του αρχείου του Χρηματικού Καταλόγου, θα έχουν τη δυνατότητα να προχωρήσουν και σε συγκεκριμένες αλλαγές αναφορικά με τον τρόπο εξόφλησης της οικονομικής συμμετοχής ή ακόμα και το ποσό της οικονομικής συμμετοχής. Συγκεκριμένα, στο υποσύστημα Εσόδων θα περιλαμβάνονται κατ' ελάχιστον οι εξής διαδικασίες:</p> <ol style="list-style-type: none"> 1. Εξαγωγή αρχείου Χρηματικού Καταλόγου 2. Αλλαγή τρόπου εξόφλησης οικονομικής συμμετοχής 3. Επαναπροσδιορισμός οικονομικής συμμετοχής 4. Αποστολή ειδοποιήσεων μέσω του τμήματος Εσόδων 5. Υποστήριξη εγγραφών με χρηματοδότηση από Ε-ΣΠΑ 	NAI		
Υποσύστημα Στατιστικών Στοιχείων	NAI		
<p>Το Υποσύστημα Στατιστικών θα είναι προσβάσιμο με την είσοδο του χρήστη στην εφαρμογή και θα σχεδιαστεί με τέτοιο τρόπο ώστε να παρέχει άμεσα πληροφορίες σχετικά με τα βασικά στοιχεία που διαχειρίζεται η εφαρμογή αλλά και ο φορέας Διαχείρισης των Παιδικών Σταθμών γενικότερα.</p>	NAI		
<p>Τα στατιστικά που θα παρέχονται, θα διακρίνονται σε τέσσερις βασικές κατηγορίες: α) Εγγραφές, β) Αιτήσεις, γ) Κοινωνικά/Οικονομικά Κριτήρια και δ) Λοιπά Στατιστικά Στοιχεία. Οι χρήστες θα έχουν τη δυνατότητα να βλέπουν τα στατιστικά στοιχεία για τον παιδικό σταθμό ή τους παιδικούς σταθμούς που είναι στην αρμοδιότητά τους.</p>	NAI		
<p>Κατηγορίες στοιχείων (Κατ' ελάχιστον):</p> <ol style="list-style-type: none"> 1. Εγγραφές: Θα παρέχονται αριθμητικά στοιχεία και γραφήματα για τις εγγραφές στο σύνολο τους και ανά παιδικό σταθμό (πλήθος εγγραφών ανά κατάσταση εγγραφής, ανά είδος αίτησης, ανά ηλικιακή κατηγορία φιλοξενούμενων παιδιών, ανά είδος χρηματοδότησης / οικονομική συμμετοχή, κ.ά.) 2. Αιτήσεις: Θα παρέχονται αριθμητικά στοιχεία και γραφήματα για τις καταχωρημένες αιτήσεις στο σύνολό τους και ανά παιδικό σταθμό (πλήθος αιτήσεων ανά κατάσταση αίτησης, ανά ηλικιακή κατηγορία φιλοξενούμενων παιδιών, ανά είδος αίτησης, κ.α) 3. Κοινωνικά/Οικονομικά Κριτήρια: Θα παρέχονται αριθμητικά στοιχεία και γραφήματα για τα κοινω- 	NAI		

<p>νικά και οικονομικά κριτήρια που πληρούν τα φιλοξενούμενα παιδιά στους παιδικούς σταθμούς (αιτήσεις ανά ιθαγένεια φιλοξενούμενων παιδιών, ιθαγένεια γονέων, οικογενειακή κατάσταση, κ.ά.)</p> <p>4. Λοιπά Στατιστικά Στοιχεία: Παρέχονται αριθμητικά στοιχεία για τα λοιπά στοιχεία που ζητούνται κατά την υποβολή της αίτησης εγγραφής στους παιδικούς σταθμούς όπως η οικογενειακή κατάσταση, η οικονομική κατάσταση, κ.ά.</p>			
Ατομικός Φάκελος Παιδιού	NAI		
<p>Ο Ατομικός Φάκελος θα αποτελεί ένα σημαντικό μέσο καταγραφής των καθημερινών σχολικών δραστηριοτήτων των παιδιών στους βρεφονηπιακούς σταθμούς. Θα διακρίνεται σε φακέλους (κατηγορίες) στους οποίους θα καταχωρούνται οι αντίστοιχες πληροφορίες σχετικά με την εκπαιδευτική εξέλιξη και την καθημερινή παρουσία των παιδιών στους παιδικούς σταθμούς. Δεδομένου ότι στους παιδικούς σταθμούς μπορούν να φιλοξενηθούν και βρέφη και νήπια, το υποσύστημα του Ατομικού Φακέλου, προσαρμόζεται αντίστοιχα στην ηλικιακή κατηγορία στην οποία ανήκει το κάθε παιδί. Η διάκριση των φακέλων γίνεται σύμφωνα με τον σχεδιασμό και τους στόχους του εκπαιδευτικού προγράμματος, την ατομική πρόοδο των παιδιών και την καθημερινή τους παρουσία στον παιδικό σταθμό.</p>	NAI		
<p>Το Υποσύστημα του Ατομικού Φακέλου θα πρέπει να αποτελείται κατ' ελάχιστον από:</p> <ol style="list-style-type: none"> 1. Ψηφιακή Παιδική Ταυτότητα: μπορεί να περιλαμβάνει φωτογραφία του παιδιού και βασικές πληροφορίες και χαρακτηριστικά του που ξεχωρίζουν και θα βοηθήσουν τους παιδαγωγούς να δημιουργήσουν ευκολότερα και γρηγορότερα μια αποδοτική σχέση μαζί του. 2. Συλλογή Εργασιών Παιδιού: άλμπουμ με οπτικοακουστικό υλικό από διάφορες «εργασίες» που έχει κάνει το παιδί στον Παιδικό Σταθμό. Μέσω των συγκεκριμένων εργασιών αξιολογείται η πορεία και η μαθησιακή εξέλιξη του παιδιού μέσα από το καθημερινό εκπαιδευτικό πρόγραμμα του παιδικού σταθμού. 3. Ομαδικές Δραστηριότητες: Συλλογή οπτικοακουστικού υλικού, από διάφορες δραστηριότητες, γιορτές, κ.λπ. που πραγματοποιούνται στους παιδικούς σταθμούς. Οι Ομαδικές Δραστηριότητες αποτελούν το «λεύκωμα» των παιδιών για κάθε σχολική χρονιά, καθώς εκεί συγκεντρώνονται οι αναμνήσεις τους από όλες τις γιορτές και εκδηλώσεις που πραγματοποιούνται στους παιδικούς σταθμούς. 	NAI		

4. Πίνακας Καθημερινότητας: Πληροφόρηση σχετικά με την καθημερινή παρουσία των παιδιών στους παιδικούς σταθμούς. Αποτελεί το πλέον άμεσο εργαλείο για την ενημέρωση των γονιών σχετικά με την καθημερινότητα του παιδιού τους στον παιδικό σταθμό. Προσφέρει όλες τις πληροφορίες που οι γονείς επιθυμούν να γνωρίζουν σχετικά με την διάθεση και την πορεία της ημέρας των παιδιών τους κατά την φιλοξενία τους στους παιδικούς σταθμούς.			
Mobile App για τους γονείς	NAI		
Μέσω του mobile app οι γονείς θα μπορούν κατ' ελάχιστον: <ul style="list-style-type: none"> • Να υποβάλλουν αίτηση στον βρεφονηπιακό σταθμό της αρεσκείας τους • Να υποβάλλουν ένσταση εφόσον το επιθυμούν • Να έχουν πρόσβαση στο ιστορικό των αιτήσεων • Να έχουν πρόσβαση στο ιστορικό των ενστάσεων • Να βλέπουν το παρουσιολόγιο του παιδιού • Να συμπληρώνουν το ειδικό διαμορφωμένο ερωτηματολόγιο • Να συμπληρώνουν το προφίλ του παιδιού τους • Να βλέπουν τις ατομικές εργασίες του παιδιού τους • Να βλέπουν τις ομαδικές εργασίες της τάξης και του παιδικού σταθμού συνολικά • Να λαμβάνουν ατομικές για το παιδί ειδοποιήσεις • Να λαμβάνουν μαζικές ενημερώσεις από τον παιδικό σταθμό και από τη διοίκηση των βρεφονηπιακών σταθμών 			
Το πληροφοριακό σύστημα θα πρέπει να μπορεί να εγκατασταθεί και να λειτουργεί στις υποδομές Κυβερνητικού Νέφους G-Cloud.	NAI		
Υποσύστημα Αυθεντικοποίησης	NAI		
Το σύνολο του πληροφοριακού συστήματος θα πρέπει να λειτουργεί με σύστημα αυθεντικοποίησης. Αυτό θα πρέπει να είναι δυνατό τόσο για τους εσωτερικούς χρήστες (στελέχη του Δήμου και των βρεφονηπιακών σταθμών) όσο και για τους εξωτερικούς χρήστες (γονείς που θα έχουν πρόσβαση μέσω των κωδικών taxisnet που διαθέτουν).	NAI		
Η πρόσβαση στις υπηρεσίες θα πρέπει να πραγματοποιείται από ένα σημείο εισόδου για όλες τις υπηρεσίες στις οποίες θα έχει πρόσβαση κάθε χρήστης, ανάλογα με τον ρόλο που του έχει αποδοθεί.	NAI		

Ο κεντρικός διαχειριστής θα πρέπει να έχει δυνατότητα πρόσβασης σε όλους τους ρόλους, προκειμένου να μπορεί να τροποποιεί, να διαγράφει ή να προσθέτει χρήστες.	ΝΑΙ		
Ο Ανάδοχος θα αναλάβει να αρχικοποιήσει το σύστημα σε επίπεδο χρηστών.	ΝΑΙ		

ΔΡΑΣΗ #18. Σύστημα διαχείρισης ηλεκτρονικών πληρωμών

Α/Α	ΠΡΟΔΙΑΓΡΑΦΗ	ΑΠΑΙ-ΤΗΣΗ	ΑΠΑΝΤΗΣΗ	ΠΑΡΑΠΟ-ΜΠΗ
1.	Επωνυμία και Εμπορική ονομασία εφαρμογής	ΝΑΙ		
2.	Ταυτοποίηση χρηστών με κωδικούς taxisnet.	ΝΑΙ		
3.	Δυνατότητα άντλησης και εμφάνισης των Βεβαιωμέ-νων Οφειλών ενός Οφειλέτη, που δεν είναι σε Διακα-νονισμό	ΝΑΙ		
4.	Δυνατότητα άντλησης και εμφάνισης όλων των Δό-σεων ενός Διακανονισμού (με ανάλυση των χρεώσεων, που περιλαμβάνει)	ΝΑΙ		
5.	Δυνατότητα αυτόματου υπολογισμού προσαυξήσεων, με βάση την Ημερομηνία Λήξης της κάθε Χρέωσης	ΝΑΙ		
6.	Δυνατότητα αυτόματης επιστροφής των δεδομένων της πληρωμής στην κεντρική βάση του Δήμου.	ΝΑΙ		
7.	Δυνατότητα αυτόματης και Μαζικής δημιουργία όλων των σχετικών Αποδείξεων Είσπραξης	ΝΑΙ		
8.	Δυνατότητα αυτόματης ενημέρωσης της καρτέλας του οφειλέτη με τα δεδομένα της πληρωμής	ΝΑΙ		
9.	Ταυτοποίηση χρηστών με εναλλακτικούς τρόπους εγ-γραφής και πιστοποίησης.	ΝΑΙ		
10.	Αναλυτική προβολή οφειλών βεβαιωμένων ή μη βε-βαιωμένων. Να δοθεί περιγραφή.	ΝΑΙ		
11.	Αναλυτική προβολή οφειλών σε ρύθμιση. Να δοθεί πε-ριγραφή.	ΝΑΙ		
12.	Υπολογισμός τόκων – προσαυξήσεων στην τρέχουσα η-μερομηνία	ΝΑΙ		
13.	Προβολή κωδικού οφειλής βεβαιωμένων οφειλών	ΝΑΙ		
14.	Δυνατότητα μερικής πληρωμής οφειλής (ρυθμισμένης ή μη)	ΝΑΙ		
15.	Προβολή κωδικού οφειλής ΔΙΑΣ ή οποιασδήποτε άλλης ταυτότητας πληρωμής αντιστοιχεί στην οφειλή	ΝΑΙ		
16.	Δυνατότητα αυτοματοποιημένης διαχείρισης κρατή-σεων εσόδων	ΝΑΙ		
17.	Δυνατότητα υποστήριξης των συναλλαγών μέσω λογι-κών ελέγχων	ΝΑΙ		
18.	Δυνατότητα καταχώρησης κωδικού πληρωμής για ανα-ζήτηση και προβολή της οφειλής. Δυνατότητα σάρω-σης κωδικού QR για αναζήτησης οφειλής.	ΝΑΙ		
19.	Άμεση πληρωμή με καταχώρηση RF χωρίς να είναι α-παραίτητη η ταυτοποίηση χρήστη	ΝΑΙ		
20.	Άμεση πληρωμή με σάρωση QR code το οποίο βρίσκε-ται τυπωμένο σε κλήσεις δημοτικής αστυνομίας χωρίς να είναι απαραίτητη η ταυτοποίηση χρήστη	ΝΑΙ		
21.	Παροχή ιστορικού συναλλαγών στον κάθε οφειλέτη.	ΝΑΙ		
22.	Προβολή ιστορικού εισπράξεων για το Ταμείο του Δή-μου. Δυνατότητα αναζήτησης με συνδυασμό πολλα-πλών κριτηρίων.	ΝΑΙ		

Α/Α	ΠΡΟΔΙΑΓΡΑΦΗ	ΑΠΑΙ-ΤΗΣΗ	ΑΠΑΝΤΗΣΗ	ΠΑΡΑΠΟ-ΜΠΗ
23.	Διασύνδεση με το υφιστάμενο σύστημα Οικονομικής και Ταμειακής Διαχείρισης	ΝΑΙ		
24.	Αυτόματη ενημέρωση καρτέλας οφειλέτη μετά την πληρωμή	ΝΑΙ		

ΔΡΑΣΗ #32. Ηλεκτρονικό σύστημα διαχείρισης και οργάνωσης της Διοίκησης και της επιχειρησιακής ικανότητας των ΟΤΑ

Ηλεκτρονικό σύστημα διαχείρισης και οργάνωσης της διοίκησης και της επιχειρησιακής ικανότητας των ΟΤΑ				
A/A	ΠΕΡΙΓΡΑΦΗ	ΑΠΑΙ-ΤΗΣΗ	ΑΠΑ-ΝΤΗΣΗ	ΠΑΡΑΠΟ-ΜΠΗ
1.	Αποσκοπεί σε λειτουργικό επίπεδο στην ενοποίηση της ροής της πληροφορίας μεταξύ των υπηρεσιών του Δήμου, αλλά και των επιμέρους πληροφοριακών συστημάτων.	ΝΑΙ		
2.	Να παρέχει την δυνατότητα της καταγραφής και ψηφιακής μοντελοποίησης των διαδικασιών του Δήμου, της εκτέλεσης τους μέσω αυτοματοποιημένης επικοινωνίας με το κατάλληλο πληροφοριακό υποσύστημα, την εξαγωγή μετρήσιμων και ποιοτικών στοιχείων για την αξιολόγηση, τον επανασχεδιασμό και την βελτιστοποίηση κάθε διαδικασίας.	ΝΑΙ		
3.	Να προβλέπεται η υιοθέτηση κοινών προτύπων για την ανταλλαγή δεδομένων και εγγράφων, σε επίπεδο καθημερινής λειτουργίας του Δήμου, μέσω της κατάλληλης προσαρμογής του πληροφοριακού συστήματος.	ΝΑΙ		
4.	Να αποτελείται από τα κάτωθι υποσυστήματα:	ΝΑΙ		
Υποσύστημα Διαχείρισης Ροών Εργασίας				
A/A	ΠΕΡΙΓΡΑΦΗ	ΑΠΑΙ-ΤΗΣΗ	ΑΠΑ-ΝΤΗΣΗ	ΠΑΡΑΠΟ-ΜΠΗ
1.	Να είναι δυνατός ο Σχεδιασμός Διαδικασιών και Παρακολούθησης Υποθέσεων και Ροών Εργασίας.	ΝΑΙ		
2.	Κεντρικός πυλώνας λειτουργίας του να είναι η διεκπεραίωση υποθέσεων και εκκρεμοτήτων, αλλά και η ηλεκτρονική διακίνηση εγγράφων, μέσω διεθνών αναγνωρισμένων προτύπων και θεσμικά συμβατών λειτουργιών (OMG-BPMN, Business Process Management and Notation).	ΝΑΙ		
3.	Να αποτελεί μια web based εφαρμογή και να βασίζεται σε τεχνολογίες αιχμής, ενώ παράλληλα πρέπει να αξιοποιεί το σύστημα ταυτοποίησης χρηστών SSO.	ΝΑΙ		
4.	Βάσει αυτού πρέπει να παρέχεται η δυνατότητα της μοναδικής ταυτοποίησης του χρήστη σε όλα τα προσφερόμενα συστήματα και αντιστοίχως η εφαρμογή πρέπει να υποστηρίζει τα πρότυπα JSON Rest API, με παράλληλη διασύνδεση σε συστήματα καταλόγου τύπου LDAP V3.	ΝΑΙ		
5.	Να είναι σε θέση να προσφέρει μια σειρά από λειτουργικότητες, όπως κατ' ελάχιστον:	ΝΑΙ		
6.	<ul style="list-style-type: none"> Την καταγραφή του συνόλου των διαδικασιών της Αναθέτουσας Αρχής, όπως αυτές περιγράφονται στα εγχειρίδια διαχείρισης ποιότητας και τους κανονισμούς λειτουργίας. 	ΝΑΙ		
7.	<ul style="list-style-type: none"> Την εκτέλεση των διαδικασιών μέσω αυτόματης επικοινωνίας με το κατάλληλο υποσύστημα του πληροφοριακού συστήματος. 	ΝΑΙ		

8.	<ul style="list-style-type: none"> • Τον επανασχεδιασμό και βελτιστοποίηση των διαδικασιών. 	NAI		
9.	Ο σχεδιασμός του συστήματος πρέπει να είναι διαδικτυακής προσβασιμότητας (web based).	NAI		
10.	Το προσφερόμενο σύστημα να προσφέρει τη δυνατότητα διαχείρισης ψηφιακού οργανογράμματος και μοναδικής ταυτοποίησης χρηστών SSO, ενώ παράλληλα πρέπει να έχει την δυνατότητα διασύνδεσης με κάθε άλλο πληροφοριακό υποσύστημα το οποίο χρησιμοποιεί η Αναθέτουσα Αρχή, για τη διεκπεραίωση επιχειρησιακών διαδικασιών και συναλλαγών με πολίτες και επιχειρήσεις.	NAI		
11.	Οι διαδικασίες που θα αποτυπωθούν και θα μοντελοποιηθούν να επιλέγουν κατά τη φάση της μελέτης εφαρμογής σύμφωνα με τις ανάγκες του Δήμου σε συνδυασμό με τις εξελίξεις και τις απαιτήσεις του θεσμικού πλαισίου.	NAI		
12.	Δεδομένα και έγγραφα που σε κάποιο στάδιο της διαδικασίας δημιουργούνται από κάποιο πληροφοριακό σύστημα πρέπει να είναι άμεσα προσβάσιμα και διαθέσιμα στο σύστημα ώστε να είναι δυνατή η εκτέλεση του επόμενου βήματος χωρίς περιττές αναζητήσεις ή καταχωρήσεις πληροφοριών.	NAI		
13.	Το προσφερόμενο σύστημα πρέπει να είναι σε θέση να υποστηρίξει επιπλέον ομάδες διαχείρισης διαδικασιών καθώς και τη διασύνδεση με το Εθνικό Μητρώο Διαδικασιών.	NAI		
14.	Το σύστημα πρέπει να παρέχει κατ' ελάχιστον τις κάτωθι λειτουργικές δυνατότητες:	NAI		
15.	<ul style="list-style-type: none"> • Δυναμική δημιουργία και διαχείριση ροών εργασίας χωρίς περιορισμούς. 	NAI		
16.	<ul style="list-style-type: none"> • Δυναμική παραγωγή βημάτων ανά ροή εργασίας σύμφωνα με τις ανάγκες. 	NAI		
17.	<ul style="list-style-type: none"> • Δυναμική εισαγωγή ενεργειών ανά βήμα και χρέωση σε διαφορετικούς χρήστες ή ομάδες χρηστών. 	NAI		
18.	<ul style="list-style-type: none"> • Δυνατότητα εισαγωγής και διαχείρισης εγγράφων ανά ενέργεια, βήμα, ροή με ενσωματωμένες ψηφιακές υπογραφές. 	NAI		
19.	<ul style="list-style-type: none"> • Δυνατότητα σύνθετων αναζητήσεων με βάση όλα τα καταχωρημένα δεδομένα και δυναμική έκδοση στατιστικών και αναφορών σύμφωνα με τις απαιτήσεις. 	NAI		
20.	<ul style="list-style-type: none"> • Δυνατότητα διασύνδεσης με συστήματα ηλεκτρονικού πρωτοκόλλου, οικονομικής διαχείρισης και διοικητικών υπηρεσιών, καθώς και με τρίτες εφαρμογές. 	NAI		
21.	<ul style="list-style-type: none"> • Δυνατότητα αυτόματης αρχειοθέτησης ροών εργασίας και εγγράφων. 	NAI		
22.	<ul style="list-style-type: none"> • Δυνατότητα ενσωμάτωσης ρόλων εκτός του Δήμου (ενδεικτικά πολίτες, καταναλωτές, προμηθευτές, μέλη ομάδων κ.λπ.). 	NAI		

23.	<ul style="list-style-type: none"> Δυνατότητα προσαρμογής σε πρότυπα διασφάλισης ποιότητας ανάλογα με τις ανάγκες (ISO 9001, 270001, 14001 κ.λπ.). 	ΝΑΙ		
Υποσύστημα ποσοτικών και ποιοτικών αναφορών				
A/A	ΠΕΡΙΓΡΑΦΗ	ΑΠΑΙ-ΤΗΣΗ	ΑΠΑ-ΝΤΗΣΗ	ΠΑΡΑΠΟ-ΜΠΗ
1.	Να είναι δυνατή η μέτρηση της αποτελεσματικότητας κάθε διαδικασίας με στόχο τον εντοπισμό των αδύναμων σημείων και κατ' επέκταση την βελτίωση των διατιθέμενων ρών εργασίας.	ΝΑΙ		
2.	Βασικός σκοπός να είναι η συλλογή, διαχείριση, επεξεργασία και προβολή των απαραίτητων πληροφοριών για την υποστήριξη της διοικητικής λειτουργίας των υπηρεσιών και της διοίκησης του Δήμου, αναλύοντας δυναμικά τα δεδομένα που προκύπτουν από την εφαρμογή των διαδικασιών, στο πλαίσιο λειτουργίας του υποσυστήματος διαχείρισης ρών εργασίας.	ΝΑΙ		
3.	Να εξασφαλίζει την συλλογή δεδομένων μέσω της διασύνδεσης του με όλα τα βασικά πληροφοριακά συστήματα τα οποία χρησιμοποιούνται για την εξυπηρέτηση των στόχων της Αναθέτουσας Αρχής, όπως επί παραδείγματι:	ΝΑΙ		
4.	<ul style="list-style-type: none"> Το σύστημα εσωτερικής λειτουργίας του Δήμου με το οποίο καλύπτεται το σύνολο των διαδικασιών της και το οποίο διαχειρίζεται κρίσιμα δεδομένα προϋπολογισμού, ανθρωπίνων πόρων, τεχνικών έργων και επιχειρησιακού σχεδιασμού. 	ΝΑΙ		
5.	<ul style="list-style-type: none"> Το σύστημα εξυπηρέτησης πολιτών και επιχειρήσεων. 	ΝΑΙ		
6.	Η διαχείριση και η επεξεργασία των δεδομένων αυτών, πρέπει να περιλαμβάνει: (α) σε πρώτο επίπεδο πλήθος αναφορών με δεδομένα από την καθημερινή λειτουργία των υπηρεσιών του Δήμου και (β) σε δεύτερο επίπεδο τη συσχέτιση των δεδομένων αυτών με τις εκτελούμενες ροές εργασίας σε σχέση με τους επιχειρησιακούς στόχους του Δήμου.	ΝΑΙ		
7.	Οι αναλύσεις, οι αναφορές και τα εξαγόμενα γραφήματα πρέπει να μπορούν να προβάλλονται, είτε στο εσωτερικό σύστημα διαχείρισης, είτε απευθείας στην ιστοσελίδα του Δήμου, απειλώντας την βάση για την ενημέρωση των πολιτών σε θέματα τα οποία αφορούν στην δραστηριότητα και την αποτελεσματικότητα του Δήμου.	ΝΑΙ		
8.	Το εν λόγω προσφερόμενο σύστημα πρέπει να περιλαμβάνει διαδικασίες περιγραφικής, προγνωστικής και προδιαγραφικής ανάλυσης των δεδομένων.	ΝΑΙ		
9.	Οι διαδικασίες της περιγραφικής ανάλυσης πρέπει να παρέχουν την δυνατότητα της σύνοψης του τι συνέβη σε μια δεδομένη κατάσταση ή σενάριο με την χρήση και τον συνδυασμό ιστορικών δεδομένων.	ΝΑΙ		

10.	Αυτές οι διαδικασίες αποτελούν τη βάση της παρακολούθησης της δραστηριότητας της Αναθέτουσας Αρχής και καταλήγουν σε μια σειρά από οριζόμενους Δείκτες Παρακολούθησης Απόδοσης.	NAI		
11.	Η διαδικασία της προγνωστικής ανάλυσης αξιοποιεί μια ποικιλία στατιστικών, μοντελοποίησης και εξόρυξης δεδομένων, τεχνικής για την μελέτη πρόσφατων και ιστορικών δεδομένων, ενώ ακόμα επιτρέπει στους χρήστες να προβλέψουν τι μπορεί να συμβεί στο μέλλον, στα πλαίσια παροχής προβλέψεων.	NAI		
12.	Οι διαδικασίες της προδιαγραφικής ανάλυσης υλοποιούνται στο πλαίσιο του μετασχηματισμού των δεδομένων σε πληροφορία, προτείνοντας προγράμματα, δράσεις και δείχνοντας το πιθανό αποτέλεσμα κάθε απόφασης, σύμφωνα με τις προδιαγραφές της Αναθέτουσας Αρχής.	NAI		
13.	Η λειτουργία του υποσυστήματος να υλοποιηθεί στην λογική της πληροφοριακής πύλης, έτσι ώστε να διευκολύνεται η ανεύρεση της σχετικής πληροφορίας, η σύνδεση της με τις διαδικασίες του υποσυστήματος ρών εργασίας, η παρακολούθηση των αποτελεσμάτων και η λήψη των αποφάσεων.	NAI		
14.	Η οπτικοποίηση της πληροφορίας πρέπει να γίνεται με βάση τις διεθνείς βέλτιστες πρακτικές για να επιταχύνεται η ανάδειξη ευκαιριών και κινδύνων και η ανάλυση και κατανόηση της πληροφορίας στον ελάχιστο δυνατό χρόνο.	NAI		
15.	Η ενημέρωση των εμπλεκόμενων πρέπει να διασφαλίζεται και να ενισχύεται και με την βοήθεια αυτόματων ειδοποιήσεων και αναφορών που παράγονται από το σύστημα στη βάση κανόνων που ορίζει ο Δήμος.	NAI		
16.	Αυτές οι ειδοποιήσεις και οι αναφορές να διανέμονται με αυτοματοποιημένο τρόπο, ελαχιστοποιώντας τον απαιτούμενο χρόνο ενημέρωσης των παραληπτών και μεγιστοποιώντας τον διαθέσιμο χρόνο αντίδρασής του σε πιθανές ευκαιρίες και προβλήματα.	NAI		
17.	Αναφορικά με τη δημιουργία αναφορών πρέπει κατ' ελάχιστον να πληρούνται:	NAI		
18.	<ul style="list-style-type: none"> Υπαρξη εργαλείων δημιουργίας και διαχείρισης αναφορών 	NAI		
19.	<ul style="list-style-type: none"> Η δημιουργία αναφορών να βασίζεται σε εύχρηστο και γραφικό interface με χαρακτηριστικά WYAIWYG (What You See Is What You Get) 	NAI		
20.	<ul style="list-style-type: none"> Υποστήριξη μορφοποίησης (formatting) των αναφορών 	NAI		
21.	<ul style="list-style-type: none"> Δυνατότητα μορφοποίησης υπό όρους (conditional formatting) 	NAI		
22.	<ul style="list-style-type: none"> Υποστήριξη δια-δραστικών (interactive) αναφορών 	NAI		
23.	<ul style="list-style-type: none"> Δυνατότητα για εξαγωγή αναφορών σε εύχρηστη μορφή (πχ. PDF, λογιστικού φύλλου κ.λπ.) 	NAI		

24.	<ul style="list-style-type: none"> Δυνατότητα απεικόνισης σε μία αναφορά περισσότερών του ενός διαγραμμάτων καθώς και πινάκων τα οποία να περιέχουν πληροφορίες από διαφορετικές πηγές δεδομένων 	NAI		
25.	<ul style="list-style-type: none"> Υποστήριξη εκτέλεσης προκατασκευασμένων αναφορών (Management Reporting) 	NAI		
26.	<ul style="list-style-type: none"> Δυνατότητα παραγωγής συγκριτικών αναφορών σε σχέση με το χρόνο, όπως Year to year, Year to date, τόσο σε επίπεδο απόλυτων αριθμών, όσο και σε ποσοστό 	NAI		
27.	<ul style="list-style-type: none"> Ύπαρξη ενσωματωμένων προτύπων για παραγωγή επιπλέον αναφορών σε σχέση με μετρήσιμα μεγέθη όπως ποσοστιαία αύξηση σε σχέση με προηγούμενο, ποσοστό του συνόλου, projection, κ.λπ. 	NAI		
28.	<ul style="list-style-type: none"> Δυνατότητα μετατροπής των αναφορών από πινακοποιημένη μορφή σε διαγράμματα (Bars, Stacked bars, Pies κ.λπ.) 	NAI		
29.	<ul style="list-style-type: none"> Δυνατότητα ταξινόμησης (sort), κατάταξης (rank) και χρήσης φίλτρων (με προκαθορισμένες τιμές, με από έως τιμές καθώς και επιλεγόμενες τιμές) καθώς και εμφάνισης των καλύτερων ή χειρότερων (top/bottom) 	NAI		
30.	<ul style="list-style-type: none"> Υποστήριξη δυνατοτήτων ελέγχου για το ποιος αντλεί ποιες πληροφορίες και πότε (auditing) 	NAI		
31.	<ul style="list-style-type: none"> Υποστήριξη μηχανισμών ειδοποίησης (notifications and alerting) των χρηστών σχετικά με τα αποτελέσματα συγκεκριμένων αναφορών ή κανόνων που πρέπει να ελεγχθούν 	NAI		
32.	<ul style="list-style-type: none"> Υποστήριξη υποβολής ad-hoc ερωτήσεων (ad-hoc queries), δηλαδή της δυνατότητας των χρηστών να θέτουν ερωτήσεις στο σύστημα δίχως να απαιτείται μεσολάβηση 	NAI		

ΔΡΑΣΗ #35. Κεντρική ενιαία πλατφόρμα διαχείρισης και συλλογής δεδομένων δράσεων ψηφιακού μετασχηματισμού των ΟΤΑ.

Κεντρική ενιαία πλατφόρμα διαχείρισης και συλλογής δεδομένων δράσεων ψηφιακού μετασχηματισμού των ΟΤΑ				
Λειτουργικές Προδιαγραφές				
A/A	ΠΕΡΙΓΡΑΦΗ	ΑΠΑΙ-ΤΗΣΗ	ΑΠΑ-ΝΤΗΣΗ	ΠΑΡΑΠΟ-ΜΠΗ
1.	Να παραδοθεί μια ολοκληρωμένη πλατφόρμα, μέσω της οποίας να είναι δυνατή η συλλογή και ολιστική διαχείριση δεδομένων από όλες τις εφαρμογές και συστήματα που είναι εγκατεστημένα ή πρόκειται να εγκατασταθούν μελλοντικά στο Δήμο.	ΝΑΙ		
2.	Η συλλογή και η ανάλυση των δεδομένων να πραγματοποιείται με στόχο την εξαγωγή γνώσης και κατ' επέκταση τη συνδυασμένη λήψη αποφάσεων, βασισμένη στους δείκτες διακυβέρνησης.	ΝΑΙ		
3.	Η πλατφόρμα να συλλέγει δεδομένα και θα διαχειρίζεται λειτουργίες από όλες τις επιμέρους «έξυπνες» εφαρμογές και να παρέχει υπηρεσίες και πληροφόρηση σε πολίτες, επιχειρήσεις και στελέχη του Δήμου.	ΝΑΙ		
4.	Η πρόσβαση στην κεντρική ενιαία πλατφόρμα διαχείρισης, πρέπει να επιτυγχάνεται με ασφάλεια μέσω ενός απλού browser χωρίς να απαιτείται η εγκατάσταση ειδικού λογισμικού.	ΝΑΙ		
5.	Ειδικότερα η πλατφόρμα πρέπει να παρέχει τις κάτωθι δυνατότητες:	ΝΑΙ		
Ενιαία οθόνη παρουσίασης δεδομένων (Dashboard)				
A/A	ΠΕΡΙΓΡΑΦΗ	ΑΠΑΙ-ΤΗΣΗ	ΑΠΑ-ΝΤΗΣΗ	ΠΑΡΑΠΟ-ΜΠΗ
1.	Όλα τα συλλεγόμενα δεδομένα να προβάλλονται με ενιαίο τρόπο σε μια οθόνη, χωρίς να χρειάζεται η χειροκίνητη διασύνδεση με τρίτα συστήματα και εφαρμογές.	ΝΑΙ		
2.	Ο τρόπος προβολής να περιλαμβάνει κατ' ελάχιστο δυναμικούς πίνακες, διαγράμματα, ραβδογράμματα και ψηφιακά χαρτογραφικά υπόβαθρα για την περίπτωση συλλογής και προβολής δεδομένων πεδίου.	ΝΑΙ		
3.	Ο διαχειριστής της πλατφόρμας να έχει την δυνατότητα να δημιουργήσει εξατομικευμένα dashboards ανάλογα με τον ρόλο χρηστών που αυτά θα απευθύνονται.	ΝΑΙ		

4.	Σε κάθε εξατομικευμένο dashboard, να προβάλλονται τα δεδομένα που θα έχει ορίσει ο διαχειριστής, σύμφωνα με τα δικαιώματα του εκάστοτε ρόλου.	ΝΑΙ		
5.	Η χωροθέτηση των δεδομένων πάνω στο dashboard να γίνεται με δυναμικό τρόπο, ούτως ώστε να εξυπηρετούνται όλες οι πιθανές ανάγκες ανά ρόλο.	ΝΑΙ		
6.	Ένα από τα εξατομικευμένα dashboards να απευθύνεται στους πολίτες και η πρόσβαση σε αυτό θα πρέπει να πραγματοποιείται ελεύθερα, χωρίς την χρήση κωδικών.	ΝΑΙ		
7.	Το εν λόγω dashboard να δημιουργείται δυναμικά από τον διαχειριστή, λαμβάνοντας υπόψη την πληροφορία που θα διατίθεται στο ευρύ κοινό και θα πρέπει να έχει την δυνατότητα: (α) να προβάλλεται αυτόνομα μέσω συγκεκριμένης ηλεκτρονικής διεύθυνσης στο διαδίκτυο και (β) να ενσωματωθεί στην διαδικτυακή πύλη του Δήμου και σε ειδικά διαμορφωμένη σελίδα που θα διατίθεται εντός αυτής.	ΝΑΙ		
8.	Για το σκοπό αυτό, η πλατφόρμα να διαθέτει σχετικό API προκειμένου να είναι δυνατή η διάθεση δεδομένων στην διαδικτυακή πύλη του Δήμου, η οποία είναι ανεπτυγμένη σε WordPress (ανάλογα με το cms).	ΝΑΙ		
9.	Το συγκεκριμένο dashboard να έχει την δυνατότητα διάθεσης στο ευρύ κοινό και μέσω ενός ενιαίου πληροφοριακού περιβάλλοντος (web & mobile app).	ΝΑΙ		
Κεντρικοποιημένο σύστημα διαχείρισης ετερογενών συστημάτων				
A/A	ΠΕΡΙΓΡΑΦΗ	ΑΠΑΙ-ΤΗΣΗ	ΑΠΑ-ΝΤΗΣΗ	ΠΑΡΑΠΟ-ΜΠΗ
1.	Η ενιαία πλατφόρμα συλλογής και διαχείρισης δεδομένων να έχει την δυνατότητα διασύνδεσης με οποιοδήποτε τρίτο σύστημα είναι εγκατεστημένο ή πρόκειται να εγκατασταθεί στο Δήμο.	ΝΑΙ		
2.	Να έχει την δυνατότητα διασύνδεσης τόσο με τα συστήματα ηλεκτρονικής διακυβέρνησης όπως το σύστημα οικονομικής διαχείρισης και τα συστήματα εξυπηρέτησης πολιτών και επιχειρήσεων, όσο και με τα συστήματα IoT, όπως το σύστημα ελεγχόμενης στάθμευσης, το σύστημα διαχείρισης στόλου οχημάτων και το σύστημα παρακολούθησης περιβαλλοντικών παραμέτρων (ανάλογα με τις επιλογές και τις υφιστάμενες εφαρμογές).	ΝΑΙ		
3.	Για τον σκοπό αυτό να παρέχει κατ' ελάχιστον τις ακόλουθες δυνατότητες: (α) Τεκμηριωμένα APIs (Application Programming Interface) τα οποία να επιτρέπουν την ολοκλήρωση/ διασύνδεση με τρίτες εφαρμογές και δεδομένα	ΝΑΙ		

	που ενσωματώνουν την επιχειρησιακή λογική και (β) Δυνατότητα διασύνδεσης / επικοινωνίας με τρίτες εφαρμογές βάσει διεθνών standards (XML, SOAP, UDDI κλπ.).			
Δεδομένα IoT και διασύνδεση με εναλλακτικά πρωτόκολλα μετάδοσης δεδομένων				
A/A	ΠΕΡΙΓΡΑΦΗ	ΑΠΑΙ-ΤΗΣΗ	ΑΠΑ-ΝΤΗΣΗ	ΠΑΡΑΠΟ-ΜΠΗ
1.	Στις περιπτώσεις εφαρμογών IoT, η πλατφόρμα να είναι απαλλαγμένη από την χρήση συγκεκριμένων πρωτοκόλλων επικοινωνίας.	ΝΑΙ		
2.	Ως εκ τούτου, να συλλέγει δεδομένα από εφαρμογές, ανεξάρτητα από το πρωτόκολλο επικοινωνίας (ZigBee, LoRaWAN, NBIoT κ.λπ.) που χρησιμοποιούν οι τελευταίες προκειμένου να επικοινωνήσουν με τις συσκευές πεδίου.	ΝΑΙ		
Ενσωματωμένες λειτουργίες Analytics και Reporting				
A/A	ΠΕΡΙΓΡΑΦΗ	ΑΠΑΙ-ΤΗΣΗ	ΑΠΑ-ΝΤΗΣΗ	ΠΑΡΑΠΟ-ΜΠΗ
1.	Η πλατφόρμα να δίνει την δυνατότητα ανάλυσης των δεδομένων που συγκεντρώνει, με στόχο τον εντοπισμό των αδύναμων σημείων και λοιπών παθογενειών και κατ' επέκταση την λήψη αποφάσεων βασισμένων στους δείκτες διακυβέρνησης.	ΝΑΙ		
2.	Συγκεκριμένα, βασικός σκοπός της πλατφόρμας να είναι η συλλογή, διαχείριση, επεξεργασία και προβολή των απαραίτητων πληροφοριών για την υποστήριξη της διοικητικής λειτουργίας των υπηρεσιών και της διοίκησης του Δήμου, αναλύοντας δυναμικά τα δεδομένα που προκύπτουν από τρίτες εφαρμογές, στο πλαίσιο της παραγωγικής λειτουργίας τους.	ΝΑΙ		
3.	Για τον σκοπό αυτό η προσφερόμενη πλατφόρμα να εξασφαλίζει την συλλογή δεδομένων μέσω της διασύνδεσης του με όλα τα πληροφοριακά συστήματα τα οποία χρησιμοποιούνται για την εξυπηρέτηση των στόχων της Αναθέτουσας Αρχής, όπως επί παραδείγματι: (α) το σύστημα εσωτερικής λειτουργίας του Δήμου με το οποίο καλύπτεται το σύνολο των διαδικασιών της και το οποίο διαχειρίζεται κρίσιμα δεδομένα προϋπολογισμού, ανθρωπίνων πόρων, τεχνικών έργων και επιχειρησιακού σχεδιασμού, (β) το σύστημα εξυπηρέτησης πολιτών και επιχειρήσεων και (γ) τα συστήματα IoT που συλλέγουν δεδομένα πεδίου σε πραγματικό χρόνο.	ΝΑΙ		
4.	Η διαχείριση και η επεξεργασία των δεδομένων αυτών, να περιλαμβάνει: (α) σε πρώτο επίπεδο πλήθος αναφορών	ΝΑΙ		

	με δεδομένα από την καθημερινή λειτουργία των επιμέρους εφαρμογών και (β) σε δεύτερο επίπεδο τη συσχέτιση των δεδομένων αυτών με τις απαιτούμενες αποφάσεις σε σχέση με τους επιχειρησιακούς στόχους του Δήμου.			
5.	Οι αναλύσεις, οι αναφορές και τα εξαγόμενα γραφήματα να μπορούν να προβάλλονται, είτε στα εσωτερικά dashboards διαχείρισης, είτε απευθείας στο dashboard που θα διατίθεται στο ευρύ κοινό, αποτελώντας την βάση για την ενημέρωση των πολιτών σε θέματα τα οποία αφορούν στην δραστηριότητα και την αποτελεσματικότητα του Δήμου, την ποιότητα ζωής, την υγεία κ.λπ.	NAI		
6.	Παράλληλα, η πλατφόρμα να περιλαμβάνει διαδικασίες περιγραφικής, προγνωστικής και προδιαγραφικής ανάλυσης των δεδομένων.	NAI		
7.	Οι διαδικασίες της περιγραφικής ανάλυσης να παρέχουν την δυνατότητα της σύνοψης του τι συνέβη σε μια δεδομένη κατάσταση ή σενάριο με την χρήση και τον συνδυασμό ιστορικών δεδομένων.	NAI		
8.	Αυτές οι διαδικασίες αποτελούν την βάση της παρακολούθησης της δραστηριότητας της Αναθέτουσας Αρχής και καταλήγουν σε μια σειρά από οριζόμενους Δείκτες Παρακολούθησης Απόδοσης.	NAI		
9.	Από την άλλη πλευρά η διαδικασία της προγνωστικής ανάλυσης αξιοποιεί μια ποικιλία στατιστικών, μοντελοποίησης και εξόρυξης δεδομένων, τεχνικής για την μελέτη πρόσφατων και ιστορικών δεδομένων, ενώ ακόμα επιτρέπει στους χρήστες να προβλέψουν τι μπορεί να συμβεί στο μέλλον, στα πλαίσια παροχής προβλέψεων.	NAI		
10.	Τέλος, οι διαδικασίες της προδιαγραφικής ανάλυσης υλοποιούνται στο πλαίσιο του μετασχηματισμού των δεδομένων σε πληροφορία, προτείνοντας προγράμματα, δράσεις και δείχνοντας το πιθανό αποτέλεσμα κάθε απόφασης, σύμφωνα με τις προδιαγραφές της Αναθέτουσας Αρχής.	NAI		
11.	Επίσης, η οπτικοποίηση της πληροφορίας να γίνεται με βάση τις διεθνείς βέλτιστες πρακτικές για να επιτυγχάνεται η ανάδειξη ευκαιριών και κινδύνων και η ανάλυση και κατανόηση της πληροφορίας στον ελάχιστο δυνατό χρόνο.	NAI		
12.	Αναφορικά με τη δημιουργία αναφορών πρέπει κατ' ελάχιστο να πληρούνται:	NAI		
13.	✓ Ύπαρξη εργαλείων δημιουργίας και διαχείρισης αναφορών.	NAI		

	<ul style="list-style-type: none"> ✓ Η δημιουργία αναφορών να βασίζεται σε εύχρηστο και γραφικό interface με χαρακτηριστικά WYSIWYG (What You See Is What You Get). ✓ Υποστήριξη μορφοποίησης (formatting) των αναφορών. ✓ Δυνατότητα μορφοποίησης υπό όρους (conditional formatting). ✓ Υποστήριξη δια-δραστικών (interactive) αναφορών. ✓ Δυνατότητα για εξαγωγή αναφορών σε εύχρηστη μορφή (π.χ. PDF, λογιστικού φύλλου κ.λπ.). ✓ Δυνατότητα απεικόνισης σε μία αναφορά περισσότερων του ενός διαγραμμάτων καθώς και πινάκων τα οποία θα περιέχουν πληροφορίες από διαφορετικές πηγές δεδομένων. 			
14.	<ul style="list-style-type: none"> ✓ Υποστήριξη εκτέλεσης προκατασκευασμένων αναφορών (Management Reporting). ✓ Δυνατότητα παραγωγής συγκριτικών αναφορών σε σχέση με το χρόνο, όπως Year to year, Year to date, τόσο σε επίπεδο απόλυτων αριθμών, όσο και σε ποσοστό. ✓ Ύπαρξη ενσωματωμένων προτύπων για παραγωγή επιπλέον αναφορών σε σχέση με μετρήσιμα μεγέθη όπως ποσοστιαία αύξηση σε σχέση με προηγούμενο, ποσοστό του συνόλου, projection, κ.λπ. ✓ Δυνατότητα μετατροπής των αναφορών από πινακοποιημένη μορφή σε διαγράμματα (Bars, Stackedbars, Pies κ.λπ.). 	ΝΑΙ		
15.	<ul style="list-style-type: none"> ✓ Δυνατότητα ταξινόμησης (sort), κατάταξης (rank) και χρήσης φίλτρων (με προκαθορισμένες τιμές, με από έως τιμές καθώς και επιλεγόμενες τιμές), καθώς και εμφάνισης των καλύτερων ή χειρότερων (top/bottom). ✓ Υποστήριξη δυνατοτήτων ελέγχου για το ποιος αντλεί ποιες πληροφορίες και πότε (auditing). ✓ Υποστήριξη μηχανισμών ειδοποίησης (notifications and alerting) των χρηστών σχετικά με τα αποτελέσματα συγκεκριμένων αναφορών ή κανόνων που πρέπει να ελεγχθούν. ✓ Υποστήριξη υποβολής ad-hoc ερωτήσεων (ad-hoc queries), δηλαδή της δυνατότητας των χρηστών να θέτουν ερωτήσεις στο σύστημα δίχως να απαιτείται μεσολάβηση. 	ΝΑΙ		
Δυνατότητες επιπλέον αναβάθμισης και προσθήκης νέων εφαρμογών με εύκολο τρόπο				
A/A	ΠΕΡΙΓΡΑΦΗ	ΑΠΑΙΤΗΣΗ	ΑΠΑΝΤΗΣΗ	ΠΑΡΑΠΟΜΠΗ
1.	Η πλατφόρμα να ενσωματώνει εργαλεία που να έχουν ως στόχο την εύκολη και γρήγορη προσθήκη νέων εφαρμο-	ΝΑΙ		

	γών που θα προμηθευθεί μελλοντικά ο Δήμος, ανεξάρτητα από τις τεχνολογίες και τα εργαλεία ανάπτυξης των εν λόγω εφαρμογών.			
2.	Για τον σκοπό αυτό να διαθέτει τεκμηριωμένα APIs και να εφαρμόζει διεθνή standards (ενδεικτικά και όχι περιοριστικά: XML, SOAP, UDDI κ.λπ.), ούτως ώστε η ενσωμάτωση νέων εφαρμογών να απαιτεί ελάχιστη ανθρωποπροσπάθεια, η οποία να καλύπτεται στο πλαίσιο των υπηρεσιών συντήρησης της πλατφόρμας, χωρίς να απαιτείται επιπλέον ανάπτυξη.	ΝΑΙ		
Ενιαίο περιβάλλον διαχείρισης των συσκευών ανεξάρτητα από κατασκευαστή				
A/A	ΠΕΡΙΓΡΑΦΗ	ΑΠΑΙΤΗΣΗ	ΑΠΑΝΤΗΣΗ	ΠΑΡΑΠΟΜΠΗ
1.	Για τις περιπτώσεις στις οποίες η πλατφόρμα να επικοινωνήσει απευθείας με τις συσκευές πεδίου (λόγω μη ύπαρξης σχετικής εφαρμογής ή λόγω αδυναμίας διασύνδεσης αυτής με την πλατφόρμα), να υπάρχει η δυνατότητα απευθείας επικοινωνίας με τις συσκευές αυτές, ανεξάρτητα από τον κατασκευαστή.	ΝΑΙ		
2.	Για τον σκοπό αυτό, η πλατφόρμα να διαθέτει ένα ενδιάμεσο λογισμικό (middleware), μέσω του οποίου να είναι δυνατή η επικοινωνία της με όλες τις διαφορετικές συσκευές πεδίου, υπό το πρίσμα ενός ενιαίου περιβάλλοντος διαχείρισης σε επίπεδο συλλογής ή αποστολής δεδομένων.	ΝΑΙ		
3.	Το middleware προσπαθεί να εξαλείψει την πολυπλοκότητα και την ανομοιογένεια που υπάρχει μεταξύ συστημάτων και εξοπλισμού.	ΝΑΙ		
4.	Για να γίνει αυτό, χρησιμοποιεί υπορουτίνες, διαδικασίες και λειτουργίες που δημιουργούνται μέσω μιας συγκεκριμένης βιβλιοθήκης λειτουργικού συστήματος.	ΝΑΙ		
5.	Ως εκ τούτου, το middleware που θα ενσωματώνει η πλατφόρμα να χρησιμοποιεί πρότυπα πρωτόκολλα επικοινωνίας και firmwares διαφόρων κατασκευαστών, ούτως ώστε κάθε νέα συσκευή να επικοινωνεί χωρίς να είναι απαραίτητες δαιδαλώδεις διαδικασίες αρχικοποίησης.	ΝΑΙ		
Υποσύστημα Αυθεντικοποίησης				
A/A	ΠΕΡΙΓΡΑΦΗ	ΑΠΑΙΤΗΣΗ	ΑΠΑΝΤΗΣΗ	ΠΑΡΑΠΟΜΠΗ
1.	Το σύνολο του πληροφοριακού συστήματος, συμπεριλαμβανομένων των παλιών και των νέων εφαρμογών να λειτουργεί με ενιαίο υποσύστημα αυθεντικοποίησης, στο ο-	ΝΑΙ		

	ποίοι οι χρήστες των υφιστάμενων συστημάτων να μπορούν να χρησιμοποιήσουν τα ισχύοντα στοιχεία πρόσβασης.			
2.	Αυτό να είναι δυνατό τόσο για τους εσωτερικούς χρήστες (στελέχη των υπηρεσιών) όσο και για τους εξωτερικούς χρήστες (πολίτες που κάνουν χρήση των υφιστάμενων υπηρεσιών).	ΝΑΙ		
3.	Η πρόσβαση στις υπηρεσίες να πραγματοποιείται από ένα σημείο εισόδου για όλες τις υπηρεσίες στις οποίες να έχει πρόσβαση κάθε χρήστης, ανάλογα με τον ρόλο που του έχει αποδοθεί.	ΝΑΙ		
4.	Ο κεντρικός διαχειριστής να έχει δυνατότητα πρόσβασης σε όλους τους ρόλους, προκειμένου να τροποποιεί, να διαγράφει ή να προσθέτει χρήστες.	ΝΑΙ		
5.	Ο Ανάδοχος να αναλάβει να αρχικοποιήσει το σύστημα σε επίπεδο χρηστών.	ΝΑΙ		
Υποσύστημα Ειδοποιήσεων				
A/A	ΠΕΡΙΓΡΑΦΗ	ΑΠΑΙ-ΤΗΣΗ	ΑΠΑ-ΝΤΗΣΗ	ΠΑΡΑΠΟ-ΜΠΗ
1.	Η ενημέρωση των εμπλεκόμενων να διασφαλίζεται και να ενισχύεται και με την βοήθεια αυτόματων ειδοποιήσεων και αναφορών που παράγονται από το σύστημα στη βάση κανόνων που ορίζει ο Δήμος.	ΝΑΙ		
2.	Αυτές οι ειδοποιήσεις και οι αναφορές να διανέμονται με αυτοματοποιημένο τρόπο, ελαχιστοποιώντας τον απαιτούμενο χρόνο ενημέρωσης των παραληπτών και μεγιστοποιώντας τον διαθέσιμο χρόνο αντίδρασής τους σε πιθανές ευκαιρίες και προβλήματα.	ΝΑΙ		
3.	Ως εκ τούτου, το συγκεκριμένο υποσύστημα να περιλαμβάνει πλήρεις έξυπνες ειδοποιήσεις (push notifications) για το σύνολο των χρηστών και για τις περιπτώσεις που οι ίδιοι εμπλέκονται σε μια ενέργεια, ανεξάρτητα από το εάν πρέπει να εκτελέσουν κάποια εργασία.	ΝΑΙ		
4.	Οι ειδοποιήσεις να παρουσιάζονται σε εμφανές σημείο εντός της εφαρμογής με ταυτόχρονη εμφάνιση αναδυόμενου παραθύρου σε κάθε αλλαγή κατάστασης.	ΝΑΙ		
5.	Κάθε χρήστης να έχει τη δυνατότητα να δει τις ειδοποιήσεις του και να τις διαγράψει μια προς μια ή συγκεντρωτικά.	ΝΑΙ		

6.	Η εφαρμογή να έχει την δυνατότητα μαζικής ή προσωποποιημένης αποστολή ειδοποιήσεων αναφορικά με θέματα της επιλογής του διαχειριστή.	ΝΑΙ		
7.	Κατ' ελάχιστο, να δίνονται οι εξής δυνατότητες ειδοποιήσεων:	ΝΑΙ		
8.	<ul style="list-style-type: none"> - Ειδοποίηση αρμόδιων εξουσιοδοτημένων χρηστών για συμβάντα που ανιχνεύονται στο πεδίο με την χρήση των συσκευών πεδίου. - Ειδοποίηση αρμόδιων εξουσιοδοτημένων χρηστών για ευρήματα που αφορούν στην λειτουργία των Υπηρεσιών και στην εξυπηρέτηση πολιτών και επιχειρήσεων. - Ειδοποίηση πολιτών και συμβάντα που πρέπει να τους κοινοποιηθούν, κατόπιν σχετικής έγκρισης της Διοίκησης ή/και των Υπηρεσιών. 	ΝΑΙ		
9.	Οι ειδοποιήσεις να αποστέλλονται αυτόματα στους λογαριασμούς ηλεκτρονικού ταχυδρομείου των χρηστών, ενώ πρέπει να προβλεφθεί υποδομή για την περίπτωση που ο δήμος αποφασίσει και την αποστολή μηνυμάτων sms.	ΝΑΙ		

ΔΡΑΣΗ #38. Ηλεκτρονική Τιμολόγηση

Α/Α	ΠΡΟΔΙΑΓΡΑΦΗ	ΑΠΑΙ-ΤΗΣΗ	ΑΠΑΝΤΗΣΗ	ΠΑΡΑΠΟ-ΜΠΗ
1.	Εμπορική ονομασία εφαρμογής.	ΝΑΙ		
2.	Δυνατότητα λήψης των Υπηρεσιών Μητρώου Αναθετου-σών Αρχών και Οικονομικών Υπηρεσιών	ΝΑΙ		
3.	Δυνατότητα αποστολής μηνυμάτων προς τους Προμη-θευτές του Δήμου	ΝΑΙ		
4.	Δυνατότητα λήψης των Τιμολογίων που έχουν εκδοθεί από διάφορους Προμηθευτές και έχουν αποδέκτη τον Δήμο, με διάφορα Κριτήρια Αναζήτησης (Ημερομηνία Έκδοσης Τιμολογίου [από – έως], ΑΦΜ Προμηθευτή κλπ)	ΝΑΙ		
5.	Δυνατότητα Επιλεκτικής ή Μαζικής Αποθήκευσης	ΝΑΙ		
6.	Μεταφορά και αποθήκευση των Τιμολογίων σε ανεξάρ-τητο Πίνακα στην Βάση του Δήμου, για λόγους Ελέγχου, Επιβεβαίωσης και Ασφάλειας	ΝΑΙ		
7.	Διασφάλιση ταυτόχρονης αλλά και παράλληλης εισαγω-γής Παραστατικών Δαπανών από Προμηθευτές του Δή-μου, στην ενδιάμεση περίοδο εφαρμογής των Ηλεκτρο-νικών Τιμολογίων στους Ο.Τ.Α, είτε με χειροκίνητη κατα-χώρησης τους από τους αρμόδιους υπαλλήλους της Οι-κονομικής Υπηρεσίας, είτε με αυτόματη εισαγωγή από το ΚΕΔ της ΓΓΠΣ	ΝΑΙ		
8.	Δυνατότητα αποστολής μηνύματος προς την ΓΓΠΣ, για την επιτυχή παραλαβή του κάθε Τιμολογίου	ΝΑΙ		
9.	Διακριτή Αναζήτηση και Προβολή στοιχείων των Ηλε-κτρονικών Τιμολογίων (σε αντιδιαστολή με τα Τιμολόγια που παρελήφθησαν και καταχωρήθηκαν στην εφαρ-μογή με τον Παραδοσιακό τρόπο)	ΝΑΙ		
10.	Έλεγχος Βασικών στοιχείων του Ηλεκτρονικού Τιμολο-γίου και αποστολή σχετικών μηνυμάτων προς την ΓΓΠΣ (πχ Απόρριψη του Τιμολογίου κλπ)	ΝΑΙ		
11.	Έλεγχος «διπλής παρουσίας» (μήπως το ίδιο Τιμολόγιο, είχε ήδη καταχωρηθεί με τον Παραδοσιακό τρόπο, πριν παραληφθεί και Ηλεκτρονικά από την ΓΓΠΣ)	ΝΑΙ		
12.	Δυνατότητα Εκτύπωσης του Ηλεκτρονικού Τιμολογίου	ΝΑΙ		
13.	Ελεγχoi και διασταυρώσεις με όλα τα σχετικά δεδομένα από την Βάση του Δήμου (Προϋπολογισμός, Δεσμεύ-σεις, Συμβάσεις κλπ)	ΝΑΙ		
14.	Αυτόματο Import του Ηλεκτρονικού Τιμολογίου στην Κε-ντρική Βάση των Τιμολογίων του Δήμου	ΝΑΙ		
15.	Δυνατότητα ενημέρωσης του Προμηθευτή για το εκά-στοτε τρέχον status του κάθε Τιμολογίου του	ΝΑΙ		

ΤΕΧΝΙΚΕΣ ΠΡΟΔΙΑΓΡΑΦΕΣ

ΔΡΑΣΗ #01. Έξυπνο Σύστημα Ελεγχόμενης Στάθμευσης

Λογισμικό Διαχείρισης Συστήματος

ΠΡΟΔΙΑΓΡΑΦΗ	ΑΠΑΙΤΗΣΗ	ΑΠΑΝΤΗΣΗ	ΠΑΡΑΠΟΜΠΗ ΤΕΚ-ΜΗΡΙΩΣΗΣ
Πλήρως διαδικτυακή (web-based) ε-φαρμογή	ΝΑΙ		
Υποστήριξη σύγχρονων τεχνολογιών υλοποίησης διαδικτυακών εφαρμογών	ΝΑΙ		
Υποστήριξη του μοντέλου αρχιτεκτονικής λογισμικού Model- View- Controller (MVC)	ΝΑΙ		
Μοντέρνα και προσαρμοστική (responsive) διεπαφή χρήστη (user interface)	ΝΑΙ		
Εμφάνιση πληροφοριών διαθεσιμότητας θέσεων στάθμευσης	ΝΑΙ		
Εμφάνιση των συνολικών θέσεων στάθμευσης	ΝΑΙ		
Εμφάνιση του ποσοστού και του αριθμού των κατειλημμένων θέσεων	ΝΑΙ		
Εμφάνιση του αριθμού των ελεύθερων θέσεων	ΝΑΙ		
Γραφική αναπαράσταση των δεδομένων διαθεσιμότητας με διαφορετικά, ανά περίπτωση, χρώματα, πάνω σε ψηφιακό χαρτογραφικό υπόβαθρο του Δήμου.	ΝΑΙ		
Παραμετρικό σύστημα καθορισμών πολιτικών λειτουργίας (π.χ. μέγιστη στάθμευση 1 ώρα, απενεργοποίηση κατά τις βραδινές ώρες), ανίχνευσης ενεργών παραβάσεων και αντίστοιχων ειδοποιήσεων	ΝΑΙ		
Εργαλείο δημιουργίας αναφορών με βάση τα αποθηκευμένα στοιχεία του συστήματος και σειρά φίλτρων.	ΝΑΙ		
Υποστήριξη ελεγχόμενης πρόσβασης και διαχείριση χρηστών με διαφορετικό ρόλο – δικαιώματα (role- based access). Το σύστημα επιτρέπει κατ' ελάχιστον τη δημιουργία, απόδοση δικαιωμάτων πρόσβασης, τροποποίηση, διαγραφή χρήστη	ΝΑΙ		
Διαχείριση κλήσεων για παραβάσεις στάθμευσης	ΝΑΙ		

Υποστήριξη για ανοιχτά δεδομένα και συνδεσιμότητα με τρίτες εφαρμογές μέσω RESTful Web API	NAI		
Να περιγράφει ο τρόπος διασύνδεσης της εφαρμογής με τρίτα συστήματα μέσω του προσφερόμενου API	NAI		
Εργαλείο δημιουργίας αντιγράφων ασφαλείας των δεδομένων	NAI		

Mobile Εφαρμογή Ενημέρωσης Οδηγών

A/A	ΠΡΟΔΙΑΓΡΑΦΗ	ΑΠΑΙΤΗΣΗ	ΑΠΑΝΤΗΣΗ	ΠΑΡΑΠΟΜΠΗ
1.	Ειδικά σχεδιασμένη εφαρμογή για πρόσβαση από έξυπνες φορητές συσκευές (smartphones) διαθέσιμη για τα δημοφιλή λειτουργικά συστήματα Android και iOS, μέσω των αντίστοιχων App Stores.	NAI		
2.	Δυνατότητα ενημέρωσης μέσω χάρτη σε πραγματικό χρόνο για τις διαθέσιμες θέσεις στάθμευσης στην περιοχή ενδιαφέροντος, με πληροφορίες χώρου στάθμευσης	NAI		
3.	Πλοήγηση προς τον πλησιέστερο χώρο στάθμευσης από το σημείο που βρίσκεται ο οδηγός	NAI		
4.	Επιλογή από λίστα σημείων ενδιαφέροντος ή εισαγωγή διεύθυνσης και πλοήγηση στον πλησιέστερο χώρο στάθμευσης στο σημείο ενδιαφέροντος ή της επιλεγμένης διεύθυνσης	NAI		

Μονάδα Ελέγχου Εισόδου

ΠΡΟΔΙΑΓΡΑΦΗ	ΑΠΑΙΤΗΣΗ	ΑΠΑΝΤΗΣΗ	ΠΑΡΑΠΟΜΠΗ
Ανθεκτική αντιβανδαλιστική κατασκευή για λειτουργία σε εξωτερικό χώρο και κάτω από οποιεσδήποτε καιρικές συνθήκες	NAI		
Επικοινωνία ethernet	NAI		
Τροφοδοτικό βιομηχανικού τύπου	NAI		
Φωνητικά μηνύματα	NAI		
Ενσωματωμένος βιομηχανικός υπολογιστής	NAI		

Loop Detector μαζί με μαγνητικό βρόχο	ΝΑΙ		
Τροφοδοσία 220VAC			

Μονάδα Ελέγχου Εξόδου

ΠΡΟΔΙΑΓΡΑΦΗ	ΑΠΑΙΤΗΣΗ	ΑΠΑΝΤΗΣΗ	ΠΑΡΑΠΟΜΠΗ
Ανθεκτική αντιβανδαλιστική κατασκευή για λειτουργία σε εξωτερικό χώρο και κάτω από οποιεσδήποτε καιρικές συνθήκες	ΝΑΙ		
Επικοινωνία ethernet	ΝΑΙ		
Τροφοδοτικό βιομηχανικού τύπου	ΝΑΙ		
Φωνητικά μηνύματα	ΝΑΙ		
Ενσωματωμένος βιομηχανικός υπολογιστής	ΝΑΙ		
Loop Detector μαζί με μαγνητικό βρόχο	ΝΑΙ		
Τροφοδοσία 220VAC			

Ηλεκτρονικές Πινακίδες Ενημέρωσης Οδηγών

A/A	ΠΡΟΔΙΑΓΡΑΦΗ	ΑΠΑΙΤΗΣΗ	ΑΠΑΝΤΗΣΗ	ΠΑΡΑΠΟΜΠΗ
1.	Τύπος πινακίδας: Full Matrix LED Display.	ΝΑΙ		
2.	Χρώμα LED: Κίτρινο ή κόκκινο.	ΝΑΙ		
3.	Ανάλυση: 32x16 pixels.	ΝΑΙ		
4.	Όψεις: Μονής ή διπλής όψης	ΝΑΙ		
5.	Συνολικές διαστάσεις τουλάχιστον 130cm x 90cm.	ΝΑΙ		
6.	Pixel Pitch: 16mm, τεχνολογία LED.	ΝΑΙ		
7.	Φωτεινότητα > 9000 cd/m ² .	ΝΑΙ		
8.	Στεγανότητα: IP64	ΝΑΙ		
9.	Τύπος Εγκατάστασης: Σε μεταλλικό ιστό κατάλληλου ύψους.	ΝΑΙ		
10.	Χρόνος Ζωής LED: μεγαλύτερος από 100.000 ώρες λειτουργίας	ΝΑΙ		
11.	Θερμοκρασία Λειτουργίας κατ'ελάχιστον στο εύρος -15°C έως +60°C	ΝΑΙ		
12.	Τροφοδοσία: 230VAC / 50Hz	ΝΑΙ		
13.	Η παροχή τροφοδοσίας στο σημείο εγκατάστασης αποτελεί υποχρέωση του Δήμου	ΝΑΙ		
14.	Δήλωση Συμμόρφωσης CE	ΝΑΙ		

ΔΡΑΣΗ #02. Έξυπνες στάσεις MMM**Εξοπλισμός Έξυπνων Στάσεων**

Α/Α	ΠΡΟΔΙΑΓΡΑΦΗ	ΑΠΑΙΤΗΣΗ	ΑΠΑΝΤΗΣΗ	ΠΑΡΑΠΟΜΠΗ
1.	Μοντέλο	Να αναφερθεί		
2.	Εξωτερικού χώρου, μονής όψης	ΝΑΙ		
3.	Εξωτερικές Διαστάσεις: 200 x 400 x 40mm (ΠxΥxB)	ΝΑΙ		
4.	Διαστάσεις Ηλεκτρονικού Μέρους: 150 x 200mm (ΠxΥ)	ΝΑΙ		
5.	Υλικό Πλαισίου: Μεταλλικό	ΝΑΙ		
6.	Βάρος < 40 Kgr.	ΝΑΙ		
7.	Φωτισμός: LED	ΝΑΙ		
8.	Επικοινωνία: 4G Modem, ενσωματωμένο στην πινακίδα	ΝΑΙ		
9.	Αισθητήρας φωτεινότητας	ΝΑΙ		
10.	Τροφοδοσία: 12-24VDC. Για την τροφοδοσία της πινακίδας θα προσφερθεί φωτοβολταϊκό στοιχείο ισχύος τουλάχιστον 40W, μπαταρία τουλάχιστον 10Ah και φορτιστής.	ΝΑΙ		
11.	Προστασία Πλαισίου: IP65	ΝΑΙ		
12.	Θερμοκρασία Λειτουργίας: - 10°C έως +40°C	ΝΑΙ		
13.	Προστασία Πλαισίου: IP65	ΝΑΙ		
14.	Το Φωτοβολταϊκό θα στερεωθεί με ασφάλεια στην κορυφή του ιστού της πινακίδας, ο οποίος θα προσφερθεί από τον ανάδοχο	ΝΑΙ		
15.	Να προσφέρονται όλα τα παρελκόμενα σύνδεσης και τοποθέτησης του συγκεκριμένου εξοπλισμού	ΝΑΙ		
16.	Ο ανάδοχος θα διασυνδέσει τις πινακίδες με το σύστημα τηλεματικής/ενημέρωσης επιβατών του αστικού ΚΤΕΛ. Τα απαραίτητα APIs και πρωτόκολλα θα δοθούν από τον φορέα	ΝΑΙ		

ΔΡΑΣΗ #03. Έξυπνο σύστημα διασφάλισης προσβασιμότητας ατόμων με κινητικά προβλήματα

ΠΡΟΔΙΑΓΡΑΦΗ	ΑΠΑΙΤΗΣΗ	ΑΠΑΝΤΗΣΗ	ΠΑΡΑΠΟΜΠΗ ΤΕΚΜΗΡΙΩΣΗΣ
-------------	----------	----------	-----------------------

Εφαρμογές – Πληροφοριακά Συστήματα			
Να διαθέτουν φιλικό περιβάλλον εργασίας και να έχουν στην Ελληνική όλες τις λειτουργίες οθόνης (userinterface).	NAI		
Να είναι απολύτως φιλικές στον χρήστη χωρίς να απαιτείται να διαθέτει ο χρήστης ειδικές γνώσεις.	NAI		
Να μπορούν να διαχειρίζονται με τον βέλτιστο τρόπο την περιγραφική πληροφορία.	NAI		
Σύστημα «ανοικτής» αρχιτεκτονικής (openarchitecture), δηλαδή υποχρεωτική χρήση ανοικτών προτύπων που θα διασφαλίζουν:			
την ομαλή λειτουργία και συνεργασία μεταξύ του συνόλου των προς προμήθεια υπηρεσιών.	NAI		
την επεκτασιμότητα των υποσυστημάτων χωρίς αλλαγές στη δομή και αρχιτεκτονική τους.	NAI		
τη δυνατότητα εύκολης επικοινωνίας, διασύνδεσης ή και ολοκλήρωσης με τρίτες εφαρμογές ή / και υποσυστήματα.	NAI		
Γι' αυτό το λόγο θα πρέπει να παρέχουν κατ' ελάχιστον τα ακόλουθα:			
Τεκμηριωμένα API (ApplicationProgrammingInterface) τα οποία να επιτρέπουν την ολοκλήρωση/ διασύνδεση με τρίτες εφαρμογές, όπου αυτό είναι απαραίτητο.	NAI		
Δυνατότητα διασύνδεσης /επικοινωνίας με τρίτες εφαρμογές βάσει διεθνών standards (XML, SOAP, UDDI, JSON κλπ.).	NAI		
Αρθρωτή (modular) αρχιτεκτονική, ώστε να επιτρέπονται μελλοντικές επεκτάσεις και αντικαταστάσεις, ενσωματώσεις, αναβαθμίσεις ή αλλαγές διακριτών τμημάτων λογισμικού ή εξοπλισμού.	NAI		
Αρχιτεκτονική N-tier για την ευελιξία της κατανομής του κόστους και φορτίου μεταξύ κεντρικών συστημάτων και σταθμών εργασίας, για την αποδοτική εκμετάλλευση του δικτύου και την ευκολία στην επεκτασιμότητα, αλλά και στη συντήρησή του.	NAI		
Χρήση γραφικού περιβάλλοντος λειτουργίας των χρηστών για την αποδοτική χρήση της εφαρμογής και την ευκολία εκμάθησής της.	NAI		
Διασφάλιση της πληρότητας, ποιότητας, ακεραιότητας και ασφάλειας των δεδομένων της εφαρμογής.	NAI		
Λειτουργία χωρίς περιορισμούς στον αριθμό χρηστών και χωρίς την απαίτηση προμήθειας αδειών χρήσης ή πρόσθετων δικαιωμάτων.	NAI		
Δυνατότητα λειτουργίας του διαχειριστικού εργαλείου σε διαφορετικά λειτουργικά συστήματα (Windows, Unix, Linux), με χρήση μόνο προγράμματος περιήγησης.	NAI		
Πρότυπα επικοινωνίας με εφαρμογές σχεσιακών βάσεων δεδομένων, χωρίς περιορισμούς σε αριθμό χρηστών ή την ανάγκη προμήθειας πρόσθετων αδειών χρήσης.	NAI		

Τήρηση των στοιχείων και δεδομένων σε εφαρμογή σχεσιακής βάσης δεδομένων (RDBMS) με τις απαραίτητες άδειες χρήσης, η οποία θα καλύπτει τις απαιτήσεις διαχείρισης, αποθήκευσης και αναζήτησης των δεδομένων μέσα από σχεσιακές δομές οργάνωσης.	NAI		
Δυνατότητα αποτελεσματικής λειτουργίας πίσω από firewalls.	NAI		
Να υποστηρίζει την απ' ευθείας, αμφίδρομη σύνδεση με κεντρική και χωρικά ενεργοποιημένη βάση δεδομένων, η οποία να εξυπηρετεί πολλαπλούς, ταυτόχρονους χρήστες.	NAI		
Λειτουργική Αρχιτεκτονική			
Η πληροφοριακή πλατφόρμα θα υποστηρίζει μια ενιαία βάση δεδομένων, και θα πρέπει να μπορεί να εκτελεί οποιαδήποτε παρεχόμενη λειτουργία του συστήματος μέσω ανοικτής τεχνολογίας διασύνδεσης όπως Web Services.	NAI		
Οι παρεχόμενες υπηρεσίες θα στοχεύουν μέσω των αρχιτεκτονικών επιλογών τους:			
Στην πρόσβαση των τηρουμένων πληροφοριών με τρόπο ενιαίο και ασφαλή, διασφαλίζοντας την εγκυρότητα των σχετικών δεδομένων σε περίπτωση πρόσβασης από πολλαπλά σημεία	NAI		
Στην παροχή πρόσβασης στην τηρούμενη πληροφορία / υπηρεσίες, από εσωτερικά ή εξωτερικά κυβερνητικά συστήματα, μέσω ανοικτών, ευρέως διαδεδομένων προτύπων, π.χ. μέσω διαδικτυακών υπηρεσιών (Web Services).	NAI		
Η απρόσκοπτη παροχή και διάθεση των παραπάνω ψηφιακών υπηρεσιών εξασφαλίζεται με την ανάπτυξη / παραμετροποίηση ενιαίου πληροφοριακού συστήματος, το οποίο θα βασίζεται σε λογισμικό διαδικτυακής πλατφόρμας εφαρμογών.	NAI		
Όλες οι παραπάνω υπηρεσίες θα πρέπει να είναι ιδιαίτερα εύχρηστες, ώστε να μπορούν να χρησιμοποιηθούν χωρίς να απαιτούνται εξειδικευμένες γνώσεις σε θέματα πληροφορικής και πληροφοριακών συστημάτων.	NAI		
Όλα τα δεδομένα θα αποθηκεύονται σε βάση δεδομένων.	NAI		
Ιδιαίτερη βαρύτητα θα πρέπει να δοθεί στη μη επανάληψη δεδομένων, ώστε να αποφευχθούν διπλοκαταχωρήσεις, ασυνέπειες δεδομένων, προβλήματα συγχρονισμού κ.λπ., και να ελαχιστοποιηθεί το κόστος συντήρησης και διαχείρισης του συστήματος.	NAI		
Φυσική Αρχιτεκτονική			
Η αρχιτεκτονική που προτείνεται θα διασφαλίζει την υψηλή διαθεσιμότητα του συστήματος και θα υποστηρίζει σύγχρονες τεχνικές αξιοποίησης υλικού όπως Virtualization, Server & Storage consolidation.	NAI		

Το σύστημα θα πρέπει να διαθέτει τα ακόλουθα χαρακτηριστικά τα οποία είναι απαραίτητα για την ανάπτυξη εφαρμογών που απαιτούν δυναμικά μεταβαλλόμενο περιεχόμενο:			
Διαχείριση δεδομένων	NAI		
Προσπέλαση σε βάσεις δεδομένων	NAI		
Ασφάλεια στη μετάδοση και αποθήκευση της πληροφορίας	NAI		
Ανάλυση Δεδομένων	NAI		
Επικοινωνία με άλλες Πηγές / Βάσεις Δεδομένων	NAI		
Για την υλοποίηση των υποσυστημάτων, πρέπει να επιλεχτεί μια αντικειμενοστραφής και πολύ-επίπεδη αρχιτεκτονική σχεδιασμού και οργάνωσης των δομών, των οντοτήτων και των επιμέρους στοιχείων που συνθέτουν τα περιεχόμενα της εφαρμογής. Αυτή θα επιτρέψει την αυξημένη απόδοση, ευελιξία, συντηρησιμότητα και επαναχρησιμοποίηση (performance, flexibility, maintainability and reusability), ενώ ταυτόχρονα η πολυπλοκότητα της κατανεμημένης επεξεργασίας να είναι αδιαφανής προς τον χρήστη.	NAI		
Υψηλή Διαθεσιμότητα			
Σε ότι αφορά στη διασφάλιση της υψηλής διαθεσιμότητας (high availability) των υπηρεσιών του Συστήματος, το προσφερόμενο λογισμικό των Database Servers και Portal Servers, αλλά και ο γενικότερος σχεδιασμός της λύσης και στο επίπεδο του hardware:			
Θα εξασφαλίζει τη δυνατότητα επέκτασης σε μοντέλο ανάκαμψης από καταστροφές,	NAI		
Θα παρέχει δυνατότητες για την υλοποίηση αρχιτεκτονικής χωρίς μοναδικό σημείο σφάλματος (no single point of failure),	NAI		
Θα διασφαλίζει την προστασία και γρήγορη ανάκαμψη από ανθρώπινα λάθη, την υψηλή διαθεσιμότητα κατά τη διάρκεια διαδικασιών αναδιοργάνωσης, συντήρησης, λήψης αντιγράφων ασφαλείας, καθώς και τη διάθεση υπηρεσιών fail-over για τις εφαρμογές με τρόπο διαφανή προς τους χρήστες.	NAI		
Τεχνολογίες και σχέδιο υλοποίησης Έργου			
Θα πρέπει να υποστηρίζεται κεντρική καταχώρηση και διαχείριση της εισαγόμενης πληροφορίας στο σύστημα έτσι ώστε η ίδια πληροφορία να μην απαιτείται να επανεισαχθεί σε κανένα άλλο σημείο.	NAI		
Οι γενικές αρχές που θα διέπουν το νέο ΠΣ σε λειτουργικό και τεχνολογικό επίπεδο είναι:			
Σύστημα «ανοικτής» αρχιτεκτονικής (open architecture), δηλαδή υποχρεωτική χρήση ανοικτών προτύπων που θα διασφαλίζουν:	NAI		
την ομαλή λειτουργία και συνεργασία μεταξύ του συνόλου των προς προμήθεια εφαρμογών του νέου ΠΣ	NAI		

την επεκτασιμότητα των υποσυστημάτων χωρίς αλλαγές στη δομή και αρχιτεκτονική τους.	NAI		
Οι εφαρμογές του ΠΣ θα πρέπει να είναι κατάλληλα σχεδιασμένες ώστε να παρέχουν τη δυνατότητα εύκολης επικοινωνίας, διασύνδεσης ή και ολοκλήρωσης με τρίτες εφαρμογές ή / και υποσυστήματα. Γι' αυτό το λόγο θα πρέπει να παρέχουν κατ' ελάχιστον τα ακόλουθα:			
Τεκμηριωμένα API (Application Programming Interface) τα οποία να επιτρέπουν την ολοκλήρωση/ διασύνδεση με τρίτες εφαρμογές, όπου αυτό είναι απαραίτητο. Συγκεκριμένα θα πρέπει να τεκμηριώνεται η δυνατότητα ολοκλήρωσης/ διασύνδεσης με εφαρμογές και δεδομένα που ενσωματώνουν την επιχειρησιακή λογική με σκοπό την κάλυψη ενδεχόμενων μελλοντικών αναγκών του επιχειρησιακού χαρακτήρα του Δήμου.	NAI		
Δυνατότητα διασύνδεσης / επικοινωνίας με τρίτες εφαρμογές βάσει διεθνών standards (XML, SOAP, UDDI κλπ.),	NAI		
Αρθρωτή (modular) αρχιτεκτονική του συστήματος, ώστε να επιτρέπονται μελλοντικές επεκτάσεις και αντικαταστάσεις, ενσωματώσεις, αναβαθμίσεις ή αλλαγές διακριτών τμημάτων λογισμικού ή εξοπλισμού.	NAI		
Αρχιτεκτονική N-tier για την ευελιξία της κατανομής του κόστους και φορτίου μεταξύ κεντρικών συστημάτων και σταθμών εργασίας, για την αποδοτική εκμετάλλευση του δικτύου και την ευκολία στην επεκτασιμότητα, αλλά και τη συντήρησή του.	NAI		
Χρήση συστημάτων διαχείρισης σχεσιακών βάσεων δεδομένων (RDBMS) για την ευκολία διαχείρισης μεγάλου όγκου δεδομένων, όπως αυτά θα παράγονται από την εναπόθεση δεδομένων από τους χρήστες και θα διατηρούνται σε βάθος χρόνου, είτε ως πρωτόλειο υλικό είτε κατόπιν επεξεργασίας. Επιπλέον, πρέπει να διασφαλιστεί η αυξημένη διαθεσιμότητα και πρόσβαση των χρηστών στα διαθέσιμα δεδομένα.	NAI		
Χρήση γραφικού περιβάλλοντος λειτουργίας των χρηστών για την αποδοτική χρήση των εφαρμογών και την ευκολία εκμάθησής τους	NAI		
Διασφάλιση της πληρότητας, ποιότητας, ακεραιότητας και ασφάλειας των δεδομένων των εφαρμογών.	NAI		
Σχεδιασμός και υλοποίηση με βασική αρχή την οικονομία πόρων αλλά και τη βέλτιστη απόδοση των συστημάτων που θα προσφερθούν.	NAI		
Όλες ανεξαιρέτως οι προσφερόμενες εφαρμογές θα πρέπει στο περιβάλλον εργασίας του χρήστη (τελικού και διαχειριστή) να απαιτούν μόνο έναν κοινό web browser, σε όλα τα λειτουργικά συστήματα που αυτοί υποστηρίζουν Chrome 49+, Firefox 50+, Safari 10+, MS IE 10+, MS Edge legacy 14+, MS Edge 88+, Opera 27+	NAI		

Οι νέες εφαρμογές θα πρέπει να βασίζονται στις κάτωθι τεχνολογίες όπως: α) οι γλώσσες προγραμματισμού PHP και JavaScript, ASP.NET, MVC, CORE β) το σύστημα διαχείρισης βάσεων δεδομένων MySQL ή SQL Server ή αντίστοιχη και γ) HTML5 και CSS3.	NAI		
Το ΠΣ θα πρέπει να υποστηρίζει την πλήρη διασύνδεση των υποσυστημάτων του η οποία έγκειται στα ακόλουθα:			
Στην ύπαρξη ενός ενιαίου τρόπου επιβολής των πολιτικών (ρόλοι χρηστών, δικαιώματα και εξουσιοδοτήσεις, ασφάλεια κ.λπ.)	NAI		
Στην ενιαία τήρηση των κοινών δεδομένων μέσω τήρησης ενιαίας βάσης δεδομένων, ώστε οι πληροφορίες για μία οντότητα να διατηρούνται σε ένα και μοναδικό σημείο μέσα στο σύστημα και να δημιουργούνται/ενημερώνονται μόνο από το κατάλληλο υποσύστημα.	NAI		

ΔΡΑΣΗ #04. Έξυπνες διαβάσεις πεζών και φιλικές προς ΑΜΕΑ

Εξοπλισμός

A/A	ΠΡΟΔΙΑΓΡΑΦΗ	ΑΠΑΙΤΗΣΗ	ΑΠΑΝΤΗΣΗ	ΠΑΡΑΠΟΜΠΗ
1	LED Panel			
1.1	Η συσκευή φωτεινής σήμανσης θα πρέπει να έχει σχήμα και διαστάσεις κατάλληλα για εφαρμογή σε εγκαταστάσεις εντός του αστικού ιστού και να αποτελείται από ένα ενιαίο υλικό ώστε να αποκλείεται η αφαίρεση τμήματος της συσκευής. Οι μέγιστες διαστάσεις της φωτεινής συσκευής σήμανσης θα είναι 500x150x70mm.	ΝΑΙ		
1.2	Ο βαθμός στεγανότητας της συσκευής φωτεινής σήμανσης πρέπει να είναι τουλάχιστον IP68 και IP69 που θα αποδεικνύεται με την κατάθεση της Έκθεσης Ελέγχου κατά EN 60598 ή EN 60529 με Διαπίστευση του εργαστηρίου κατά ISO 17025 για τον συγκεκριμένο έλεγχο.	ΝΑΙ		
1.3	Η αντοχή σε κρούσεις πρέπει να είναι IK10, που θα αποδεικνύεται με την κατάθεση της Έκθεσης Ελέγχου κατά EN 62262, από εργαστήριο διαπιστευμένο κατά ISO 17025	ΝΑΙ		
1.4	Η συσκευή θα πρέπει να έχει αντοχή για διελεύσεις οχημάτων βάρους κατ' ελάχιστο 50 τόνων που θα αποδεικνύεται από δήλωση του κατασκευαστή και με την κατάθεση της Έκθεσης Ελέγχου κατά IEC 60598-2-13 με τα οποία θα τεκμηριώνεται ο επιτυχής έλεγχος για αντοχή σε βάρος κατ' ελάχιστον 50tn με διαπίστευση του εργαστηρίου κατά ISO 17025 για τον συγκεκριμένο έλεγχο.	ΝΑΙ		
1.5	Οι προσφερόμενες συσκευές φωτεινής σήμανσης θα πρέπει να συμμορφώνονται με την Οδηγία LVD 2014/35/EU (Πρότυπα Εναρμόνισης: EN 60598-1, EN 60598-2-13, EN 62471, IEC/TR 62778), που θα αποδεικνύεται με την κατάθεση της Δήλωσης συμμόρφωσης του κατασκευαστή αλλά και την Έκθεση Ελέγχου σύμφωνα με τα ζητούμενα πρότυπα, από εργαστήριο διαπιστευμένο κατά ISO 17025 για τα συγκεκριμένα πρότυπα.	ΝΑΙ		
1.6	Οι προσφερόμενες συσκευές φωτεινής σήμανσης θα πρέπει να συμμορφώνονται με την Οδηγία EMC 2014/30/EU (Πρότυπα Εναρμόνισης: EN 55015, EN 61547), που θα αποδεικνύεται με την κατάθεση της Δήλωσης συμμόρφωσης κατασκευαστή αλλά και την Έκθεση Ελέγχου σύμφωνα με	ΝΑΙ		

	τα ζητούμενα πρότυπα, από εργαστήριο διαπιστευμένο κατά ISO 17025 για τα συγκεκριμένα πρότυπα.			
1.7	Θα πρέπει να διαθέτουν πιστοποίηση κατά ENEC ή ισοδύναμη, από την οποία θα εξασφαλίζεται ο Έλεγχος και πιστοποίηση της σειράς προϊόντων στα πρότυπα της οδηγίας LVD (EN 60598-1, EN 60598 2-13) από ανεξάρτητο διαπιστευμένο φορέα και η ετήσια επιθεώρηση της γραμμής παραγωγής, που θα αποδεικνύεται με την κατάθεση του πιστοποιητικού ENEC ή ισοδύναμου που να προκύπτει η ετήσια επιθεώρηση της γραμμής παραγωγής.	NAI		
1.8	Χρώμα: Λευκό	NAI		
1.9	Χρόνος Ζωής > 50.000 ώρες	NAI		
2	Πινακίδα Ένδειξης Διάβασης			
2.1	Διαστάσεις: 60cm x 60cm	NAI		
2.2	Φωτισμός: Φωτισμός LED	NAI		
2.3	Βαθμός Προστασίας: IP55	NAI		
2.4	Δήλωση Συμμόρφωσης CE	NAI		
3	Αισθητήρας Ανίχνευσης Πεζών			
3.1	Τύπος Ανίχνευσης: Thermal Imaging	NAI		
3.2	Βαθμός Προστασίας: IP67	NAI		
3.3	Τρόπος Εγκατάστασης: Σε μεταλλικό ιστό ύψους τουλάχιστον 2.5m	NAI		
4	Γενικά Χαρακτηριστικά			
4.1	Το σύστημα να διαθέτει ηχητική ειδοποίησης για ΑΜΕΑ, με ηχείο εξωτερικού χώρου	NAI		
4.2	Τροφοδοσία: 220VAC από το Δημοτικό Φωτισμό. Το σύστημα διαθέτει μπαταρίες οι οποίες φορτίζουν από τον Δημοτικό Φωτισμό και επιτρέπουν τη λειτουργία του κατά τη διάρκεια της ημέρας	NAI		

ΔΡΑΣΗ #06. Έξυπνοι κάδοι απορριμμάτων

Μονάδα Κάδου

ΠΡΟΔΙΑΓΡΑΦΗ	ΑΠΑΙΤΗΣΗ	ΑΠΑΝΤΗΣΗ	ΠΑΡΑΠΟΜΠΗ ΤΕΚΜΗΡΙΩΣΗΣ
Αισθητήρας Πληρότητας Κάδου			
Ακρίβεια πληρότητας	$\leq 2\%$ στο 1m (25°C)		
Μέγιστη Απόσταση Μέτρησης	Τουλάχιστον 2m		
Μπαταρία			
Διάρκεια ζωής Μπαταριών	≥ 3 χρόνια		
Στεγανοποίηση			
Πλήρης αντοχή σε βροχή/σκόνη/σωματίδια	IP67		
Αντοχή σε Θερμοκρασία	-20 μέχρι +70 °C		

Πλατφόρμα Ελέγχου

ΠΡΟΔΙΑΓΡΑΦΗ	ΑΠΑΙΤΗΣΗ	ΑΠΑΝΤΗΣΗ	ΠΑΡΑΠΟΜΠΗ ΤΕΚΜΗΡΙΩΣΗΣ
Ανανέωση Κατάστασης			
Χρόνος μεταξύ δύο μετρήσεων	Προγραμματιζόμενος από χειριστή		
Συναγερμός Καταστάσεων			
Ορισμός ορίων συναγερμού για όλους τους αισθητήρες	Προγραμματιζόμενος από χειριστή		
Αλγόριθμοι			
Βέλτιστη Διαδρομή	Εύρεση βέλτιστης διαδρομής απορριμματοφόρου		
Πρόβλεψη πλήρωσης κάδου	Εκτίμηση χρόνου πλήρωσης κάδου		
Έλεγχος Μπαταρίας	Έλεγχος κατάστασης μπαταρίας και πρόβλεψη χρόνου αλλαγής		
Στατιστικά Στοιχεία	Πλήρης Διατήρηση Ιστορικού αποκομιδής απορριμμάτων		

ΔΡΑΣΗ #08. Οργάνωση Γραφείου Κίνησης και Διαχείριση Δημοτικού στόλου οχημάτων

Α/Α	ΠΡΟΔΙΑΓΡΑΦΗ	ΑΠΑΙΤΗΣΗ	ΑΠΑΝΤΗΣΗ	ΠΑΡΑΠΟΜΠΗ ΤΕΚΜΗΡΙΩΣΗΣ
1.	Ανάπτυξη με τεχνολογία typescript ανοιχτού κώδικα ή αντίστοιχη	ΝΑΙ		
2.	Λειτουργία σε βάση δεδομένων ανοικτού λογισμικού	ΝΑΙ		
3.	Web based σχεδίαση και ανάπτυξη με πρόσβαση μέσω όλων των ευρέως διαδεδομένων εκδόσεων φυλλομετρητών.	ΝΑΙ		
4.	Ενιαίο σύστημα ταυτοποίησης και ελέγχου δικαιωμάτων χρηστών	ΝΑΙ		
5.	Εγκατάσταση λειτουργίας στο cloud	ΝΑΙ		

ΔΡΑΣΗ #12. Σύστημα διαχείρισης δημοτικών κοιμητηρίων και ψηφιοποίηση φακέλων

A/A	ΠΡΟΔΙΑΓΡΑΦΗ	ΑΠΑΙΤΗΣΗ	ΑΠΑΝΤΗΣΗ	ΠΑΡΑΠΟΜΠΗ ΤΕΚΜΗΡΙΩΣΗΣ
1.	Να διαθέτει σύστημα διαλειτουργικότητας με συστήματα τρίτων κατασκευαστών μέσω γνωστών προτύπων επικοινωνίας (rest API).	ΝΑΙ		
2.	Ανάπτυξη με τεχνολογία typescript ή αντίστοιχη ανοικτού κώδικα	ΝΑΙ		
3.	Λειτουργία σε βάση δεδομένων ανοικτού λογισμικού	ΝΑΙ		
4.	Web based σχεδίαση και ανάπτυξη με πρόσβαση μέσω όλων των ευρέως διαδεδομένων εκδόσεων φυλλομετρητών.	ΝΑΙ		
5.	Ενιαίο σύστημα ταυτοποίησης και ελέγχου δικαιωμάτων χρηστών	ΝΑΙ		

ΔΡΑΣΗ #13. Πλατφόρμα διαχείρισης παιδικών σταθμών, ενημέρωσης γονέων με smart εφαρμογή κτλ

ΠΕΡΙΓΡΑΦΗ	ΑΠΑΙΤΗΣΗ	ΑΠΑΝΤΗΣΗ	ΠΑΡΑΠΟΜΠΗ
Εφαρμογές – Πληροφοριακά Συστήματα			
Να διαθέτουν φιλικό περιβάλλον εργασίας και να έχουν στην Ελληνική όλες τις λειτουργίες οθόνης (userinterface).	ΝΑΙ		
Να είναι απολύτως φιλικές στον χρήστη χωρίς να απαιτείται να διαθέτει ο χρήστης ειδικές γνώσεις.	ΝΑΙ		
Να μπορούν να διαχειρίζονται με τον βέλτιστο τρόπο την περιγραφική πληροφορία.	ΝΑΙ		
Σύστημα «ανοικτής» αρχιτεκτονικής (openarchitecture), δηλαδή υποχρεωτική χρήση ανοικτών προτύπων που θα διασφαλίζουν:			
την ομαλή λειτουργία και συνεργασία μεταξύ του συνόλου των προς προμήθεια υπηρεσιών.	ΝΑΙ		
την επεκτασιμότητα των υποσυστημάτων χωρίς αλλαγές στη δομή και αρχιτεκτονική τους.	ΝΑΙ		
τη δυνατότητα εύκολης επικοινωνίας, διασύνδεσης ή και ολοκλήρωσης με τρίτες εφαρμογές ή / και υποσυστήματα.	ΝΑΙ		
Γι' αυτό το λόγο θα πρέπει να παρέχουν κατ' ελάχιστον τα ακόλουθα:			
Τεκμηριωμένα API (ApplicationProgrammingInterface) τα οποία να επιτρέπουν την ολοκλήρωση/ διασύνδεση με τρίτες εφαρμογές, όπου αυτό είναι απαραίτητο.	ΝΑΙ		

Δυνατότητα διασύνδεσης /επικοινωνίας με τρίτες εφαρμογές βάσει διεθνών standards (XML, SOAP, UDDI, JSON κλπ.).	NAI		
Αρθρωτή (modular) αρχιτεκτονική, ώστε να επιτρέπονται μελλοντικές επεκτάσεις και αντικαταστάσεις, ενσωματώσεις, αναβαθμίσεις ή αλλαγές διακριτών τμημάτων λογισμικού ή εξοπλισμού.	NAI		
Αρχιτεκτονική N-tier για την ευελιξία της κατανομής του κόστους και φορτίου μεταξύ κεντρικών συστημάτων και σταθμών εργασίας, για την αποδοτική εκμετάλλευση του δικτύου και την ευκολία στην επεκτασιμότητα, αλλά και στη συντήρησή του.	NAI		
Χρήση γραφικού περιβάλλοντος λειτουργίας των χρηστών για την αποδοτική χρήση της εφαρμογής και την ευκολία εκμάθησής της.	NAI		
Διασφάλιση της πληρότητας, ποιότητας, ακεραιότητας και ασφάλειας των δεδομένων της εφαρμογής.	NAI		
Λειτουργία χωρίς περιορισμούς στον αριθμό χρηστών και χωρίς την απαίτηση προμήθειας αδειών χρήσης ή πρόσθετων δικαιωμάτων.	NAI		
Δυνατότητα λειτουργίας του διαχειριστικού εργαλείου σε διαφορετικά λειτουργικά συστήματα (Windows, Unix, Linux), με χρήση μόνο προγράμματος περιήγησης.	NAI		
Πρότυπα επικοινωνίας με εφαρμογές σχεσιακών βάσεων δεδομένων, χωρίς περιορισμούς σε αριθμό χρηστών ή την ανάγκη προμήθειας πρόσθετων αδειών χρήσης.	NAI		
Τήρηση των στοιχείων και δεδομένων σε εφαρμογή σχεσιακής βάσης δεδομένων (RDBMS) με τις απαραίτητες άδειες χρήσης, η οποία θα καλύπτει τις απαιτήσεις διαχείρισης, αποθήκευσης και αναζήτησης των δεδομένων μέσα από σχεσιακές δομές οργάνωσης.	NAI		
Δυνατότητα αποτελεσματικής λειτουργίας πίσω από firewalls.	NAI		
Να υποστηρίζει την απ' ευθείας, αμφίδρομη σύνδεση με κεντρική και χωρικά ενεργοποιημένη βάση δεδομένων, η οποία να εξυπηρετεί πολλαπλούς, ταυτόχρονους χρήστες.	NAI		
Λειτουργική Αρχιτεκτονική			
Η πληροφοριακή πλατφόρμα θα υποστηρίζει μια ενιαία βάση δεδομένων, και θα πρέπει να μπορεί να εκτελεί οποιαδήποτε παρεχόμενη λειτουργία του συστήματος μέσω ανοικτής τεχνολογίας διασύνδεσης όπως Web Services.	NAI		
Οι παρεχόμενες υπηρεσίες θα στοχεύουν μέσω των αρχιτεκτονικών επιλογών τους:			

Στην πρόσβαση των τηρουμένων πληροφοριών με τρόπο ενιαίο και ασφαλή, διασφαλίζοντας την εγκυρότητα των σχετικών δεδομένων σε περίπτωση πρόσβασης από πολλαπλά σημεία	NAI		
Στην παροχή πρόσβασης στην τηρούμενη πληροφορία / υπηρεσίες, από εσωτερικά ή εξωτερικά κυβερνητικά συστήματα, μέσω ανοικτών, ευρέως διαδεδομένων προτύπων, π.χ. μέσω διαδικτυακών υπηρεσιών (Web Services).	NAI		
Η απρόσκοπτη παροχή και διάθεση των παραπάνω ψηφιακών υπηρεσιών εξασφαλίζεται με την ανάπτυξη / παραμετροποίηση ενιαίου πληροφοριακού συστήματος, το οποίο θα βασίζεται σε λογισμικό διαδικτυακής πλατφόρμας εφαρμογών.	NAI		
Όλες οι παραπάνω υπηρεσίες θα πρέπει να είναι ιδιαίτερα εύχρηστες, ώστε να μπορούν να χρησιμοποιηθούν χωρίς να απαιτούνται εξειδικευμένες γνώσεις σε θέματα πληροφορικής και πληροφοριακών συστημάτων.	NAI		
Όλα τα δεδομένα θα αποθηκεύονται σε βάση δεδομένων.	NAI		
Ιδιαίτερη βαρύτητα θα πρέπει να δοθεί στη μη επανάληψη δεδομένων, ώστε να αποφευχθούν διπλοκαταχωρήσεις, ασυνέπειες δεδομένων, προβλήματα συγχρονισμού κ.λπ., και να ελαχιστοποιηθεί το κόστος συντήρησης και διαχείρισης του συστήματος.	NAI		
Φυσική Αρχιτεκτονική			
Η αρχιτεκτονική που προτείνεται θα διασφαλίζει την υψηλή διαθεσιμότητα του συστήματος και θα υποστηρίζει σύγχρονες τεχνικές αξιοποίησης υλικού όπως Virtualization, Server & Storage consolidation.	NAI		
Το σύστημα θα πρέπει να διαθέτει τα ακόλουθα χαρακτηριστικά τα οποία είναι απαραίτητα για την ανάπτυξη εφαρμογών που απαιτούν δυναμικά μεταβαλλόμενο περιεχόμενο:			
Διαχείριση δεδομένων	NAI		
Προσπέλαση σε βάσεις δεδομένων	NAI		
Ασφάλεια στη μετάδοση και αποθήκευση της πληροφορίας	NAI		
Ανάλυση Δεδομένων	NAI		
Επικοινωνία με άλλες Πηγές / Βάσεις Δεδομένων	NAI		
Για την υλοποίηση των υποσυστημάτων, πρέπει να επιλεγεί μια αντικειμενοστραφής και πολύ-επίπεδη αρχιτεκτονική σχεδιασμού και οργάνωσης των δομών, των οντοτήτων και των επιμέρους στοιχείων που συνθέτουν τα περιεχόμενα της εφαρμογής. Αυτή θα επιτρέψει την αυξημένη απόδοση, ευελιξία, συντηρησιμότητα και επαναχρησιμοποίηση (performance, flexibility, maintainability and reusability), ενώ ταυτόχρονα η πολυπλοκότητα της	NAI		

κατανεμημένης επεξεργασίας να είναι αδιαφανής προς τον χρήστη.			
Υψηλή Διαθεσιμότητα			
Σε ότι αφορά στη διασφάλιση της υψηλής διαθεσιμότητας (high availability) των υπηρεσιών του Συστήματος, το προσφερόμενο λογισμικό των Database Servers και Portal Servers, αλλά και ο γενικότερος σχεδιασμός της λύσης και στο επίπεδο του hardware:			
Θα εξασφαλίζει τη δυνατότητα επέκτασης σε μοντέλο ανάκαμψης από καταστροφές,	NAI		
Θα παρέχει δυνατότητες για την υλοποίηση αρχιτεκτονικής χωρίς μοναδικό σημείο σφάλματος (no single point of failure),	NAI		
Θα διασφαλίζει την προστασία και γρήγορη ανάκαμψη από ανθρώπινα λάθη, την υψηλή διαθεσιμότητα κατά τη διάρκεια διαδικασιών αναδιοργάνωσης, συντήρησης, λήψης αντιγράφων ασφαλείας, καθώς και τη διάθεση υπηρεσιών fail-over για τις εφαρμογές με τρόπο διαφανή προς τους χρήστες.	NAI		
Τεχνολογίες και σχέδιο υλοποίησης Έργου			
Θα πρέπει να υποστηρίζεται κεντρική καταχώρηση και διαχείριση της εισαγόμενης πληροφορίας στο σύστημα έτσι ώστε η ίδια πληροφορία να μην απαιτείται να επανεισαχθεί σε κανένα άλλο σημείο.	NAI		
Οι γενικές αρχές που θα διέπουν το νέο ΠΣ σε λειτουργικό και τεχνολογικό επίπεδο είναι:			
Σύστημα «ανοικτής» αρχιτεκτονικής (open architecture), δηλαδή υποχρεωτική χρήση ανοικτών προτύπων που θα διασφαλίζουν:	NAI		
την ομαλή λειτουργία και συνεργασία μεταξύ του συνόλου των προς προμήθεια εφαρμογών του νέου ΠΣ	NAI		
την επεκτασιμότητα των υποσυστημάτων χωρίς αλλαγές στη δομή και αρχιτεκτονική τους.	NAI		
Οι εφαρμογές του ΠΣ θα πρέπει να είναι κατάλληλα σχεδιασμένες ώστε να παρέχουν τη δυνατότητα εύκολης επικοινωνίας, διασύνδεσης ή και ολοκλήρωσης με τρίτες εφαρμογές ή / και υποσυστήματα. Γι' αυτό το λόγο θα πρέπει να παρέχουν κατ' ελάχιστον τα ακόλουθα:			

Τεκμηριωμένα API (Application Programming Interface) τα οποία να επιτρέπουν την ολοκλήρωση/ διασύνδεση με τρίτες εφαρμογές, όπου αυτό είναι απαραίτητο. Συγκεκριμένα θα πρέπει να τεκμηριώνεται η δυνατότητα ολοκλήρωσης/ διασύνδεσης με εφαρμογές και δεδομένα που ενσωματώνουν την επιχειρησιακή λογική με σκοπό την κάλυψη ενδεχόμενων μελλοντικών αναγκών του επιχειρησιακού χαρακτήρα του Δήμου.	NAI		
Δυνατότητα διασύνδεσης / επικοινωνίας με τρίτες εφαρμογές βάσει διεθνών standards (XML, SOAP, UDDI κλπ.),	NAI		
Αρθρωτή (modular) αρχιτεκτονική του συστήματος, ώστε να επιτρέπονται μελλοντικές επεκτάσεις και αντικαταστάσεις, ενσωματώσεις, αναβαθμίσεις ή αλλαγές διακριτών τμημάτων λογισμικού ή εξοπλισμού.	NAI		
Αρχιτεκτονική N-tier για την ευελιξία της κατανομής του κόστους και φορτίου μεταξύ κεντρικών συστημάτων και σταθμών εργασίας, για την αποδοτική εκμετάλλευση του δικτύου και την ευκολία στην επεκτασιμότητα, αλλά και τη συντήρησή του.	NAI		
Χρήση συστημάτων διαχείρισης σχεσιακών βάσεων δεδομένων (RDBMS) για την ευκολία διαχείρισης μεγάλου όγκου δεδομένων, όπως αυτά θα παράγονται από την εναπόθεση δεδομένων από τους χρήστες και θα διατηρούνται σε βάθος χρόνου, είτε ως πρωτόλειο υλικό είτε κατόπιν επεξεργασίας. Επιπλέον, πρέπει να διασφαλιστεί η αυξημένη διαθεσιμότητα και πρόσβαση των χρηστών στα διαθέσιμα δεδομένα.	NAI		
Χρήση γραφικού περιβάλλοντος λειτουργίας των χρηστών για την αποδοτική χρήση των εφαρμογών και την ευκολία εκμάθησής τους	NAI		
Διασφάλιση της πληρότητας, ποιότητας, ακεραιότητας και ασφάλειας των δεδομένων των εφαρμογών.	NAI		
Σχεδιασμός και υλοποίηση με βασική αρχή την οικονομία πόρων αλλά και τη βέλτιστη απόδοση των συστημάτων που θα προσφερθούν.	NAI		
Όλες ανεξαιρέτως οι προσφερόμενες εφαρμογές θα πρέπει στο περιβάλλον εργασίας του χρήστη (τελικού και διαχειριστή) να απαιτούν μόνο έναν κοινό web browser, σε όλα τα λειτουργικά συστήματα που αυτοί υποστηρίζουν Chrome 49+, Firefox 50+, Safari 10+, MS IE 10+, MS Edge legacy 14+, MS Edge 88+, Opera 27+	NAI		
Οι νέες εφαρμογές θα πρέπει να βασίζονται στις κάτωθι τεχνολογίες όπως: α) οι γλώσσες προγραμματισμού PHP και JavaScript, ASP.NET, MVC, CORE β) το σύστημα διαχείρισης βάσεων δεδομένων MySQL ή SQL Server ή αντίστοιχη και γ) HTML5 και CSS3.	NAI		

Το ΠΣ θα πρέπει να υποστηρίξει την πλήρη διασύνδεση των υποσυστημάτων του η οποία έγκειται στα ακόλουθα:			
Στην ύπαρξη ενός ενιαίου τρόπου επιβολής των πολιτικών (ρόλοι χρηστών, δικαιώματα και εξουσιοδοτήσεις, ασφάλεια κ.λπ.)	ΝΑΙ		
Στην ενιαία τήρηση των κοινών δεδομένων μέσω τήρησης ενιαίας βάσης δεδομένων, ώστε οι πληροφορίες για μία οντότητα να διατηρούνται σε ένα και μοναδικό σημείο μέσα στο σύστημα και να δημιουργούνται/ενημερώνονται μόνο από το κατάλληλο υποσύστημα.	ΝΑΙ		

ΔΡΑΣΗ #18. Σύστημα διαχείρισης ηλεκτρονικών πληρωμών

Α/Α	ΠΡΟΔΙΑΓΡΑΦΗ	ΑΠΑΙΤΗΣΗ	ΑΠΑ-ΝΤΗΣΗ	ΠΑΡΑΠΟΜΠΗ ΤΕΚΜΗΡΙΩ-ΣΗΣ
1.	Να διαθέτει σύστημα διαλειτουργικότητας με συστήματα τρίτων κατασκευαστών μέσω γνωστών προτύπων επικοινωνίας (rest API).	ΝΑΙ		
2.	Ανάπτυξη με τεχνολογία typescript ή αντίστοιχη ανοικτού κώδικα	ΝΑΙ		
3.	Λειτουργία σε βάση δεδομένων ανοικτού λογισμικού	ΝΑΙ		
4.	Web based σχεδίαση και ανάπτυξη με πρόσβαση μέσω όλων των ευρέως διαδεδομένων εκδόσεων φυλλομετρητών.	ΝΑΙ		
5.	Ενιαίο σύστημα ταυτοποίησης και ελέγχου δικαιωμάτων χρηστών	ΝΑΙ		

ΔΡΑΣΗ #32. Ηλεκτρονικό σύστημα διαχείρισης και οργάνωσης της Διοίκησης και της επιχειρησιακής ικανότητας των ΟΤΑ

ΠΕΡΙΓΡΑΦΗ	ΑΠΑΙΤΗΣΗ	ΑΠΑΝΤΗΣΗ	ΠΑΡΑΠΟΜΠΗ
Εφαρμογές – Πληροφοριακά Συστήματα			
Να διαθέτουν φιλικό περιβάλλον εργασίας και να έχουν στην Ελληνική όλες τις λειτουργίες οθόνης (userinterface).	ΝΑΙ		
Να είναι απολύτως φιλικές στον χρήστη χωρίς να απαιτείται να διαθέτει ο χρήστης ειδικές γνώσεις.	ΝΑΙ		
Να μπορούν να διαχειρίζονται με τον βέλτιστο τρόπο την περιγραφική πληροφορία.	ΝΑΙ		
Σύστημα «ανοικτής» αρχιτεκτονικής (openarchitecture), δηλαδή υποχρεωτική χρήση ανοικτών προτύπων που θα διασφαλίζουν:			
την ομαλή λειτουργία και συνεργασία μεταξύ του συνόλου των προς προμήθεια υπηρεσιών.	ΝΑΙ		
την επεκτασιμότητα των υποσυστημάτων χωρίς αλλαγές στη δομή και αρχιτεκτονική τους.	ΝΑΙ		
τη δυνατότητα εύκολης επικοινωνίας, διασύνδεσης ή και ολοκλήρωσης με τρίτες εφαρμογές ή / και υποσυστήματα.	ΝΑΙ		
Γι' αυτό το λόγο θα πρέπει να παρέχουν κατ' ελάχιστον τα ακόλουθα:			
Τεκμηριωμένα API (ApplicationProgrammingInterface) τα οποία να επιτρέπουν την ολοκλήρωση/ διασύνδεση με τρίτες εφαρμογές, όπου αυτό είναι απαραίτητο.	ΝΑΙ		
Δυνατότητα διασύνδεσης /επικοινωνίας με τρίτες εφαρμογές βάσει διεθνών standards (XML, SOAP, UDDI, JSON κλπ.).	ΝΑΙ		
Αρθρωτή (modular) αρχιτεκτονική, ώστε να επιτρέπονται μελλοντικές επεκτάσεις και αντικαταστάσεις, ενσωματώσεις, αναβαθμίσεις ή αλλαγές διακριτών τμημάτων λογισμικού ή εξοπλισμού.	ΝΑΙ		
Αρχιτεκτονική N-tier για την ευελιξία της κατανομής του κόστους και φορτίου μεταξύ κεντρικών συστημάτων και σταθμών εργασίας, για την αποδοτική εκμετάλλευση του δικτύου και την ευκολία στην επεκτασιμότητα, αλλά και στη συντήρησή του.	ΝΑΙ		
Χρήση γραφικού περιβάλλοντος λειτουργίας των χρηστών για την αποδοτική χρήση της εφαρμογής και την ευκολία εκμάθησής της.	ΝΑΙ		
Διασφάλιση της πληρότητας, ποιότητας, ακεραιότητας και ασφάλειας των δεδομένων της εφαρμογής.	ΝΑΙ		
Λειτουργία χωρίς περιορισμούς στον αριθμό χρηστών και χωρίς την απαίτηση προμήθειας αδειών χρήσης ή πρόσθετων δικαιωμάτων.	ΝΑΙ		
Δυνατότητα λειτουργίας του διαχειριστικού εργαλείου σε διαφορετικά λειτουργικά συστήματα	ΝΑΙ		

(Windows, Unix, Linux), με χρήση μόνο προγράμματος περιήγησης.			
Πρότυπα επικοινωνίας με εφαρμογές σχεσιακών βάσεων δεδομένων, χωρίς περιορισμούς σε αριθμό χρηστών ή την ανάγκη προμήθειας πρόσθετων αδειών χρήσης.	ΝΑΙ		
Τήρηση των στοιχείων και δεδομένων σε εφαρμογή σχεσιακής βάσης δεδομένων (RDBMS) με τις απαραίτητες άδειες χρήσης, η οποία θα καλύπτει τις απαιτήσεις διαχείρισης, αποθήκευσης και αναζήτησης των δεδομένων μέσα από σχεσιακές δομές οργάνωσης.	ΝΑΙ		
Δυνατότητα αποτελεσματικής λειτουργίας πίσω από firewalls.	ΝΑΙ		
Να υποστηρίζει την απ' ευθείας, αμφίδρομη σύνδεση με κεντρική και χωρικά ενεργοποιημένη βάση δεδομένων, η οποία να εξυπηρετεί πολλαπλούς, ταυτόχρονους χρήστες.	ΝΑΙ		
Λειτουργική Αρχιτεκτονική			
Η πληροφοριακή πλατφόρμα θα υποστηρίζει μια ενιαία βάση δεδομένων, και θα πρέπει να μπορεί να εκτελεί οποιαδήποτε παρεχόμενη λειτουργία του συστήματος μέσω ανοικτής τεχνολογίας διασύνδεσης όπως Web Services.	ΝΑΙ		
Οι παρεχόμενες υπηρεσίες θα στοχεύουν μέσω των αρχιτεκτονικών επιλογών τους:			
Στην πρόσβαση των τηρουμένων πληροφοριών με τρόπο ενιαίο και ασφαλή, διασφαλίζοντας την εγκυρότητα των σχετικών δεδομένων σε περίπτωση πρόσβασης από πολλαπλά σημεία	ΝΑΙ		
Στην παροχή πρόσβασης στην τηρούμενη πληροφορία / υπηρεσίες, από εσωτερικά ή εξωτερικά κυβερνητικά συστήματα, μέσω ανοικτών, ευρέως διαδεδομένων προτύπων, π.χ. μέσω διαδικτυακών υπηρεσιών (Web Services).	ΝΑΙ		
Η απρόσκοπτη παροχή και διάθεση των παραπάνω ψηφιακών υπηρεσιών εξασφαλίζεται με την ανάπτυξη / παραμετροποίηση ενιαίου πληροφοριακού συστήματος, το οποίο θα βασίζεται σε λογισμικό διαδικτυακής πλατφόρμας εφαρμογών.	ΝΑΙ		
Όλες οι παραπάνω υπηρεσίες θα πρέπει να είναι ιδιαίτερα εύχρηστες, ώστε να μπορούν να χρησιμοποιηθούν χωρίς να απαιτούνται εξειδικευμένες γνώσεις σε θέματα πληροφορικής και πληροφοριακών συστημάτων.	ΝΑΙ		
Όλα τα δεδομένα θα αποθηκεύονται σε βάση δεδομένων.	ΝΑΙ		

Ιδιαίτερη βαρύτητα θα πρέπει να δοθεί στη μη επανάληψη δεδομένων, ώστε να αποφευχθούν διπλοκαταχωρήσεις, ασυνέπειες δεδομένων, προβλήματα συγχρονισμού κ.λπ., και να ελαχιστοποιηθεί το κόστος συντήρησης και διαχείρισης του συστήματος.	NAI		
Φυσική Αρχιτεκτονική			
Η αρχιτεκτονική που προτείνεται θα διασφαλίζει την υψηλή διαθεσιμότητα του συστήματος και θα υποστηρίζει σύγχρονες τεχνικές αξιοποίησης υλικού όπως Virtualization, Server & Storage consolidation.	NAI		
Το σύστημα θα πρέπει να διαθέτει τα ακόλουθα χαρακτηριστικά τα οποία είναι απαραίτητα για την ανάπτυξη εφαρμογών που απαιτούν δυναμικά μεταβαλλόμενο περιεχόμενο:			
Διαχείριση δεδομένων	NAI		
Προσπέλαση σε βάσεις δεδομένων	NAI		
Ασφάλεια στη μετάδοση και αποθήκευση της πληροφορίας	NAI		
Ανάλυση Δεδομένων	NAI		
Επικοινωνία με άλλες Πηγές / Βάσεις Δεδομένων	NAI		
Για την υλοποίηση των υποσυστημάτων, πρέπει να επιλεγεί μια αντικειμενοστραφής και πολύ-επίπεδη αρχιτεκτονική σχεδιασμού και οργάνωσης των δομών, των οντοτήτων και των επιμέρους στοιχείων που συνθέτουν τα περιεχόμενα της εφαρμογής. Αυτή θα επιτρέψει την αυξημένη απόδοση, ευελιξία, συντηρησιμότητα και επαναχρησιμοποίηση (performance, flexibility, maintainability and reusability), ενώ ταυτόχρονα η πολυπλοκότητα της κατανεμημένης επεξεργασίας να είναι αδιαφανής προς τον χρήστη.	NAI		
Υψηλή Διαθεσιμότητα			
Σε ότι αφορά στη διασφάλιση της υψηλής διαθεσιμότητας (high availability) των υπηρεσιών του Συστήματος, το προσφερόμενο λογισμικό των Database Servers και Portal Servers, αλλά και ο γενικότερος σχεδιασμός της λύσης και στο επίπεδο του hardware:			
Θα εξασφαλίζει τη δυνατότητα επέκτασης σε μοντέλο ανάκαμψης από καταστροφές,	NAI		
Θα παρέχει δυνατότητες για την υλοποίηση αρχιτεκτονικής χωρίς μοναδικό σημείο σφάλματος (no single point of failure),	NAI		
Θα διασφαλίζει την προστασία και γρήγορη ανάκαμψη από ανθρώπινα λάθη, την υψηλή διαθεσιμότητα κατά τη διάρκεια διαδικασιών αναδιοργάνωσης, συντήρησης, λήψης αντιγράφων ασφαλείας, καθώς και τη διάθεση υπηρεσιών fail-over για τις εφαρμογές με τρόπο διαφανή προς τους χρήστες.	NAI		
Τεχνολογίες και σχέδιο υλοποίησης Έργου			

Θα πρέπει να υποστηρίζεται κεντρική καταχώρηση και διαχείριση της εισαγόμενης πληροφορίας στο σύστημα έτσι ώστε η ίδια πληροφορία να μην απαιτείται να επανεισαχθεί σε κανένα άλλο σημείο.	NAI		
Οι γενικές αρχές που θα διέπουν το νέο ΠΣ σε λειτουργικό και τεχνολογικό επίπεδο είναι:			
Σύστημα «ανοικτής» αρχιτεκτονικής (open architecture), δηλαδή υποχρεωτική χρήση ανοικτών προτύπων που θα διασφαλίζουν:	NAI		
την ομαλή λειτουργία και συνεργασία μεταξύ του συνόλου των προς προμήθεια εφαρμογών του νέου ΠΣ	NAI		
την επεκτασιμότητα των υποσυστημάτων χωρίς αλλαγές στη δομή και αρχιτεκτονική τους.	NAI		
Οι εφαρμογές του ΠΣ θα πρέπει να είναι κατάλληλα σχεδιασμένες ώστε να παρέχουν τη δυνατότητα εύκολης επικοινωνίας, διασύνδεσης ή και ολοκλήρωσης με τρίτες εφαρμογές ή / και υποσυστήματα. Γι' αυτό το λόγο θα πρέπει να παρέχουν κατ' ελάχιστον τα ακόλουθα:			
Τεκμηριωμένα API (Application Programming Interface) τα οποία να επιτρέπουν την ολοκλήρωση/ διασύνδεση με τρίτες εφαρμογές, όπου αυτό είναι απαραίτητο. Συγκεκριμένα θα πρέπει να τεκμηριώνεται η δυνατότητα ολοκλήρωσης/ διασύνδεσης με εφαρμογές και δεδομένα που ενσωματώνουν την επιχειρησιακή λογική με σκοπό την κάλυψη ενδεχόμενων μελλοντικών αναγκών του επιχειρησιακού χαρακτήρα του Δήμου.	NAI		
Δυνατότητα διασύνδεσης / επικοινωνίας με τρίτες εφαρμογές βάσει διεθνών standards (XML, SOAP, UDDI κλπ.),	NAI		
Αρθρωτή (modular) αρχιτεκτονική του συστήματος, ώστε να επιτρέπονται μελλοντικές επεκτάσεις και αντικαταστάσεις, ενσωματώσεις, αναβαθμίσεις ή αλλαγές διακριτών τμημάτων λογισμικού ή εξοπλισμού.	NAI		
Αρχιτεκτονική N-tier για την ευελιξία της κατανομής του κόστους και φορτίου μεταξύ κεντρικών συστημάτων και σταθμών εργασίας, για την αποδοτική εκμετάλλευση του δικτύου και την ευκολία στην επεκτασιμότητα, αλλά και τη συντήρησή του.	NAI		
Χρήση συστημάτων διαχείρισης σχεσιακών βάσεων δεδομένων (RDBMS) για την ευκολία διαχείρισης μεγάλου όγκου δεδομένων, όπως αυτά θα παράγονται από την εναπόθεση δεδομένων από τους χρήστες και θα διατηρούνται σε βάθος χρόνου, είτε ως πρωτόλειο υλικό είτε κατόπιν επεξεργασίας. Επιπλέον, πρέπει να διασφαλιστεί η αυξημένη διαθεσιμότητα και πρόσβαση των χρηστών στα διαθέσιμα δεδομένα.	NAI		

Χρήση γραφικού περιβάλλοντος λειτουργίας των χρηστών για την αποδοτική χρήση των εφαρμογών και την ευκολία εκμάθησής τους	NAI		
Διασφάλιση της πληρότητας, ποιότητας, ακεραιότητας και ασφάλειας των δεδομένων των εφαρμογών.	NAI		
Σχεδιασμός και υλοποίηση με βασική αρχή την οικονομία πόρων αλλά και τη βέλτιστη απόδοση των συστημάτων που θα προσφερθούν.	NAI		
Όλες ανεξαιρέτως οι προσφερόμενες εφαρμογές θα πρέπει στο περιβάλλον εργασίας του χρήστη (τελικού και διαχειριστή) να απαιτούν μόνο έναν κοινό web browser, σε όλα τα λειτουργικά συστήματα που αυτοί υποστηρίζουν Chrome 49+, Firefox 50+, Safari 10+, MS IE 10+, MS Edge legacy 14+, MS Edge 88+, Opera 27+	NAI		
Οι νέες εφαρμογές θα πρέπει να βασίζονται στις κάτωθι τεχνολογίες όπως: α) οι γλώσσες προγραμματισμού PHP και JavaScript, ASP.NET, MVC, CORE β) το σύστημα διαχείρισης βάσεων δεδομένων MySQL ή SQL Server ή αντίστοιχη και γ) HTML5 και CSS3.	NAI		
Το ΠΣ θα πρέπει να υποστηρίζει την πλήρη διασύνδεση των υποσυστημάτων του η οποία έγκειται στα ακόλουθα:			
Στην ύπαρξη ενός ενιαίου τρόπου επιβολής των πολιτικών (ρόλοι χρηστών, δικαιώματα και εξουσιοδοτήσεις, ασφάλεια κ.λπ.)	NAI		
Στην ενιαία τήρηση των κοινών δεδομένων μέσω τήρησης ενιαίας βάσης δεδομένων, ώστε οι πληροφορίες για μία οντότητα να διατηρούνται σε ένα και μοναδικό σημείο μέσα στο σύστημα και να δημιουργούνται/ενημερώνονται μόνο από το κατάλληλο υποσύστημα.	NAI		

ΔΡΑΣΗ #35. Κεντρική ενιαία πλατφόρμα διαχείρισης και συλλογής δεδομένων δράσεων ψηφιακού μετασχηματισμού των ΟΤΑ.

Τεχνικές Προδιαγραφές				
A/A	ΠΕΡΙΓΡΑΦΗ	ΑΠΑΙ-ΤΗΣΗ	ΑΠΑ-ΝΤΗΣΗ	ΠΑΡΑΠΟ-ΜΠΗ
1.	Η πλατφόρμα να διαθέτει φιλικό περιβάλλον εργασίας, ενώ η εφαρμογή που θα παραδοθεί από τον Ανάδοχο να έχει στην Ελληνική όλες τις λειτουργίες οθόνης (userinterface).	ΝΑΙ		
2.	Να είναι απολύτως φιλική στον χρήστη χωρίς να απαιτείται να διαθέτει ο χρήστης ειδικές γνώσεις.	ΝΑΙ		
3.	Να μπορεί να διαχειρίζεται με τον βέλτιστο τρόπο την γεωγραφική και περιγραφική πληροφορία και να περιλαμβάνει τις παρακάτω Τεχνικές Προδιαγραφές:	ΝΑΙ		
4.	<p>Σύστημα «ανοιχτής» αρχιτεκτονικής (openarchitecture), δηλαδή υποχρεωτική χρήση ανοικτών προτύπων που θα διασφαλίζουν:</p> <ul style="list-style-type: none"> • την ομαλή λειτουργία και συνεργασία μεταξύ του συνόλου των προς προμήθεια υπηρεσιών • την επεκτασιμότητα των υποσυστημάτων χωρίς αλλαγές στη δομή και αρχιτεκτονική τους • τη δυνατότητα εύκολης επικοινωνίας, διασύνδεσης ή και ολοκλήρωσης με τρίτες εφαρμογές ή / και υποσυστήματα. 	ΝΑΙ		
5.	<p>Γ' αυτό το λόγο πρέπει να παρέχουν κατ' ελάχιστον τα ακόλουθα:</p> <ul style="list-style-type: none"> • Τεκμηριωμένα API (ApplicationProgrammingInterface) τα οποία να επιτρέπουν την ολοκλήρωση/ διασύνδεση με τρίτες εφαρμογές, όπου αυτό είναι απαραίτητο. • Δυνατότητα διασύνδεσης/ επικοινωνίας με τρίτες εφαρμογές βάσει διεθνών standards (XML, SOAP, UDDI, JSON κλπ). • Αρθρωτή (modular) αρχιτεκτονική, ώστε να επιτρέπονται μελλοντικές επεκτάσεις και αντικαταστάσεις, ενσωματώσεις, αναβαθμίσεις ή αλλαγές διακριτών τμημάτων λογισμικού ή εξοπλισμού. • Αρχιτεκτονική N-tier για την ευελιξία της κατανομής του κόστους και φορτίου μεταξύ κεντρικών συστημάτων και σταθμών εργασίας, για την αποδοτική εκμετάλλευση του δικτύου και την ευκολία στην επεκτασιμότητα, αλλά και στη συντήρησή του. 	ΝΑΙ		

	<ul style="list-style-type: none"> Χρήση γραφικού περιβάλλοντος λειτουργίας των χρηστών για την αποδοτική χρήση της εφαρμογής και την ευκολία εκμάθησής της. Διασφάλιση της πληρότητας, ποιότητας, ακεραιότητας και ασφάλειας των δεδομένων της πλατφόρμας. Λειτουργία χωρίς περιορισμούς στον αριθμό χρηστών και χωρίς την απαίτηση προμήθειας αδειών χρήσης ή πρόσθετων δικαιωμάτων. Δυνατότητα λειτουργίας του διαχειριστικού εργαλείου σε διαφορετικά λειτουργικά συστήματα (Windows, Unix, Linux), με χρήση μόνο προγράμματος περιήγησης. Πρότυπα επικοινωνίας με εφαρμογές σχεσιακών βάσεων δεδομένων, χωρίς περιορισμούς σε αριθμό χρηστών ή την ανάγκη προμήθειας πρόσθετων αδειών χρήσης. Τήρηση των στοιχείων και δεδομένων σε εφαρμογή σχεσιακής βάσης δεδομένων (RDBMS) με τις απαραίτητες άδειες χρήσης, η οποία να καλύπτει τις απαιτήσεις διαχείρισης, αποθήκευσης και αναζήτησης των δεδομένων μέσα από σχεσιακές δομές οργάνωσης. Δυνατότητα αποτελεσματικής λειτουργίας πίσω από firewalls. Δυνατότητα απ' ευθείας, αμφίδρομη σύνδεση με κεντρική και χωρικά ενεργοποιημένη βάση δεδομένων, η οποία να εξυπηρετεί πολλαπλούς, ταυτόχρονους χρήστες. 			
Λειτουργική Αρχιτεκτονική				
A/A	ΠΕΡΙΓΡΑΦΗ	ΑΠΑΙΤΗΣΗ	ΑΠΑΝΤΗΣΗ	ΠΑΡΑΠΟΜΠΗ
1.	Η πληροφοριακή πλατφόρμα πρέπει να υποστηρίζει την πλήρη διασύνδεση των υποσυστημάτων της, η οποία έγκειται στην ενιαία τήρηση των κοινών δεδομένων μέσω τήρησης ενιαίας βάσης δεδομένων, ώστε οι πληροφορίες για μία οντότητα να διατηρούνται σε ένα και μοναδικό σημείο μέσα στο σύστημα και να δημιουργούνται / ενημερώνονται μόνο από το κατάλληλο υποσύστημα.	NAI		
2.	Οποιοδήποτε υποσύστημα να μπορεί να εκτελεί οποιαδήποτε παρεχόμενη λειτουργία του συστήματος μέσω ανοικτής τεχνολογίας διασύνδεσης όπως Web Services.	NAI		
3.	Οι παρεχόμενες υπηρεσίες να στοχεύουν μέσω των αρχιτεκτονικών επιλογών τους: <ul style="list-style-type: none"> Στην πρόσβαση των τηρουμένων πληροφοριών με τρόπο ενιαίο και ασφαλή διασφαλίζοντας την 	NAI		

	<p>εγκυρότητα των σχετικών δεδομένων σε περίπτωση πρόσβασης από πολλαπλά σημεία</p> <ul style="list-style-type: none"> Στην παροχή πρόσβασης στην τηρούμενη πληροφορία / υπηρεσίες, από εσωτερικά ή εξωτερικά κυβερνητικά συστήματα, μέσω ανοικτών, ευρέως διαδεδομένων προτύπων πχ. μέσω διαδικτυακών υπηρεσιών (Web Services) 			
4.	Η απρόσκοπτη παροχή και διάθεση των παραπάνω ψηφιακών υπηρεσιών να εξασφαλίζεται με την ανάπτυξη / παραμετροποίηση ενιαίου πληροφοριακού συστήματος, το οποίο να βασίζεται σε λογισμικό διαδικτυακής πλατφόρμας εφαρμογών.	NAI		
5.	Όλες οι παραπάνω εφαρμογές να είναι ιδιαίτερα εύχρηστες, ώστε να μπορούν να χρησιμοποιηθούν χωρίς να απαιτούνται εξειδικευμένες γνώσεις σε θέματα πληροφορικής και πληροφοριακών συστημάτων.	NAI		
6.	Όλα τα δεδομένα να αποθηκεύονται σε βάση δεδομένων με τρόπο, που να είναι δυνατόν να χρησιμοποιηθούν από άλλες εφαρμογές και να επιτυγχάνεται η διασύνδεση με τα υφιστάμενα συστήματα.	NAI		
7.	Ιδιαίτερη βαρύτητα να δοθεί στη μη επανάληψη δεδομένων, ώστε να αποφευχθούν διπλοκαταχωρήσεις, ασυνέπειες δεδομένων, προβλήματα συγχρονισμού κλπ. και να ελαχιστοποιηθεί το κόστος συντήρησης και διαχείρισης του συστήματος.	NAI		
Φυσική Αρχιτεκτονική				
A/A	ΠΕΡΙΓΡΑΦΗ	ΑΠΑΙΤΗΣΗ	ΑΠΑΝΤΗΣΗ	ΠΑΡΑΠΟΜΠΗ
1.	Η αρχιτεκτονική που προτείνεται διασφαλίζει υψηλή διαθεσιμότητα του συστήματος και υποστηρίζει σύγχρονες τεχνικές αξιοποίησης υλικού όπως Virtualization, Server & Storage consolidation.	NAI		
2.	Το σύστημα πρέπει να διαθέτει τα ακόλουθα χαρακτηριστικά, απαραίτητα για την ανάπτυξη εφαρμογών που απαιτούν δυναμικά μεταβαλλόμενο περιεχόμενο:	Διαχείριση δεδομένων	NAI	
3.		Προσπέλαση σε βάσεις δεδομένων	NAI	
4.		Ασφάλεια στη μετάδοση και αποθήκευση της πληροφορίας	NAI	
5.		Ανάλυση δεδομένων	NAI	
6.		Επικοινωνία με άλλες Πηγές / Βάσεις Δεδομένων	NAI	

7.	Για την υλοποίηση των υποσυστημάτων, πρέπει να επιλεγεί μια αντικειμενοστραφής και πολύ-επίπεδη αρχιτεκτονική σχεδιασμού και οργάνωσης των δομών, των οντοτήτων και επιμέρους στοιχείων που συνθέτουν τα περιεχόμενα της εφαρμογής.	ΝΑΙ		
8.	Πρέπει επίσης να επιτρέψει την αυξημένη απόδοση, ευελιξία, συντηρησιμότητα και επαναχρησιμοποίηση (performance, flexibility, maintainability, and reusability), ενώ ταυτόχρονα η πολυπλοκότητα της κατανεμημένης επεξεργασίας να είναι αδιαφανής προς τον χρήστη.	ΝΑΙ		

Υψηλή Διαθεσιμότητα

Το προσφερόμενο λογισμικό των Database Servers και Portal Servers, αλλά και ο γενικότερος σχεδιασμός της λύσης και στο επίπεδο του hardware

A/A	ΠΕΡΙΓΡΑΦΗ	ΑΠΑΙΤΗΣΗ	ΑΠΑΝΤΗΣΗ	ΠΑΡΑΠΟΜΠΗ
1.	Να εξασφαλίζει τη δυνατότητα επέκτασης σε μοντέλο ανάκαμψης από καταστροφές.	ΝΑΙ		
2.	Να παρέχει δυνατότητες για την υλοποίηση αρχιτεκτονικής χωρίς μοναδικό σημείο σφάλματος (no single point of failure).	ΝΑΙ		
3.	Να διασφαλίζει την προστασία και γρήγορη ανάκαμψη από ανθρώπινα λάθη, την υψηλή διαθεσιμότητα κατά τη διάρκεια διαδικασιών αναδιοργάνωσης, συντήρησης, λήψης αντιγράφων ασφαλείας, καθώς και τη διάθεση υπηρεσιών fail – over για τις εφαρμογές με τρόπο διαφανή προς τους χρήστες.	ΝΑΙ		
4.	Οι ανωτέρω αναφερόμενες τεχνολογικές επιλογές σχεδιασμού και υλοποίησης αρχιτεκτονικής εξασφαλίζουν τις απαιτήσεις υψηλής διαθεσιμότητας.	ΝΑΙ		

Τεχνολογίες και σχέδιο υλοποίησης έργου

A/A	ΠΕΡΙΓΡΑΦΗ	ΑΠΑΙΤΗΣΗ	ΑΠΑΝΤΗΣΗ	ΠΑΡΑΠΟΜΠΗ
1.	Το λογισμικό εφαρμογών με την ολοκλήρωση του έργου να καλύπτει πλήρως όλες τις απαιτούμενες λειτουργικές και τεχνικές προδιαγραφές των πινάκων συμμόρφωσης που συνοδεύουν την παρούσα μελέτη.	ΝΑΙ		
2.	Να υποστηρίζεται κεντρική καταχώρηση και διαχείριση της εισαγόμενης πληροφορίας στο σύστημα έτσι ώστε η	ΝΑΙ		

	ίδια η πληροφορία να μην απαιτείται να επανεισαχθεί σε κανένα άλλο σημείο.			
3.		<p>Σύστημα «ανοιχτής» αρχιτεκτονικής (open architecture), δηλαδή υποχρεωτική χρήση ανοικτών προτύπων που να διασφαλίζουν:</p> <ul style="list-style-type: none"> • Την ομαλή λειτουργία και συνεργασία μεταξύ του συνόλου των προς προμήθεια εφαρμογών του νέου ΠΣ • Την επεκτασιμότητα των υποσυστημάτων χωρίς αλλαγές στη δομή και αρχιτεκτονική τους • Οι εφαρμογές του ΠΣ να είναι κατάλληλα σχεδιασμένες ώστε να παρέχουν τη δυνατότητα εύκολης επικοινωνίας, διασύνδεσης ή και ολοκλήρωσης με τρίτες εφαρμογές ή / και υποσυστήματα 	NAI	
4.	Οι γενικές αρχές που θα διέπουν το νέο ΠΣ σε λειτουργικό και τεχνολογικό επίπεδο:	<p>Γι' αυτό το λόγο πρέπει οι ανωτέρω εφαρμογές να παρέχουν κατ' ελάχιστον τα ακόλουθα:</p> <ul style="list-style-type: none"> • Τεκμηριωμένα API (Application Programming Interface) τα οποία να επιτρέπουν την ολοκλήρωση/ διασύνδεση με τρίτες εφαρμογές, όπου αυτό είναι απαραίτητο. • Δυνατότητα ολοκλήρωσης / διασύνδεσης με εφαρμογές και δεδομένα που ενσωματώνουν την επιχειρησιακή λογική με σκοπό την κάλυψη ενδεχόμενων μελλοντικών αναγκών συλλογής δεδομένων από όλα τα τρίτα συστήματα. • Δυνατότητα διασύνδεσης / επικοινωνίας με τρίτες εφαρμογές βάσει διεθνών standards (XML, SOAP, UDDI κλπ.) 	NAI	
5.		Αρθρωτή (modular) αρχιτεκτονική του συστήματος, ώστε να επιτρέπονται μελλοντικές επεκτάσεις και αντικαταστάσεις, ενσωματώσεις, αναβαθμίσεις ή αλλαγές διακριτών τμημάτων λογισμικού ή εξοπλισμού.	NAI	

6.	Αρχιτεκτονική N – tier για την ευελιξία της κατανομής του κόστους και φορτίου μεταξύ κεντρικών συστημάτων και σταθμών εργασίας, για την αποδοτική εκμετάλλευση του δικτύου και την ευκολία στην επεκτασιμότητα, αλλά και τη συντήρησή του.	NAI		
7.	Χρήση συστημάτων διαχείρισης σχεσιακών βάσεων δεδομένων (RDBMS) για την ευκολία διαχείρισης μεγάλου όγκου δεδομένων, όπως αυτά θα παράγονται από την εναπόθεση δεδομένων από τους χρήστες και θα διατηρούνται σε βάθος χρόνου, είτε ως πρωτόλειο υλικό είτε κατόπιν επεξεργασίας.	NAI		
8.	Να διασφαλιστεί η αυξημένη διαθεσιμότητα και πρόσβαση των χρηστών στα διαθέσιμα δεδομένα.	NAI		
9.	Χρήση γραφικού περιβάλλοντος λειτουργίας των χρηστών για την αποδοτική χρήση των εφαρμογών και την ευκολία εκμάθησής τους.	NAI		
10.	Διασφάλιση της πληρότητας, ποιότητας, ακεραιότητας και ασφάλειας των δεδομένων των εφαρμογών.	NAI		
11.	Σχεδιασμός και υλοποίηση με βασική αρχή την οικονομία πόρων αλλά και τη βέλτιστη απόδοση των συστημάτων που θα προσφερθούν.	NAI		
12.	Όλες ανεξαιρέτως οι προσφερόμενες εφαρμογές πρέπει στο περιβάλλον εργασίας του χρήστη (τελικού και διαχειριστή), να απαιτούν μόνο έναν κοινό web browser, σε όλα τα λειτουργικά συστήματα που αυτοί υποστηρίζουν: <ul style="list-style-type: none"> • Chrome 49+ • Firefox 50+ • Safari 10+ • MS IE 10+ • MS Edge legacy 14+ • MS Edge 88+ • Opera 27+ 	NAI		
13.	Επιθυμητή είναι η δυνατότητα εκτέλεσης / φιλοξενίας τους σε περισσότερα του ενός εναλλακτικά λειτουργικά συ-	NAI		

		στήματα εξυπηρετητή, εφόσον προκύψει από τον φορέα μελλοντικά τέτοια ανάγκη.			
14.		Συμμόρφωση με το ισχύον θεσμικό πλαίσιο αναφορικά με την Προσβασιμότητα ιστοτόπων και εφαρμογών δημοσίου για φορητές συσκευές (Ν. 4591/2019).	ΝΑΙ		
15.		Για το σκοπό αυτό να αναπτυχθούν το Υποσύστημα Διαχείρισης Περιεχομένου της Διαδικτυακής Πύλης και του Υποσυστήματος Παρουσίασης Περιεχομένου της Διαδικτυακής Πύλης με βάση τις λειτουργικές και τεχνικές προδιαγραφές που έχει θεσπίσει το Ελληνικό Κράτος μέσω του Οδηγού της Εθνικής Ψηφιακής Στρατηγικής 2016-2021.	ΝΑΙ		
16.	Το ΠΣ πρέπει να υποστηρίζει την πλήρη διασύνδεση των υποσυστημάτων του η οποία έγκειται στα ακόλουθα:	<ul style="list-style-type: none"> • Στην ύπαρξη ενός ενιαίου τρόπου επιβολής των πολιτικών (ρόλοι χρηστών, δικαιώματα και εξουσιοδοτήσεις, ασφάλεια κλπ). • Στην ενιαία τήρηση των κοινών δεδομένων μέσω τήρησης ενιαίας βάσης δεδομένων, ώστε οι πληροφορίες για μία οντότητα να διατηρούνται σε ένα και μοναδικό σημείο μέσα στο σύστημα και να δημιουργούνται / ενημερώνονται μόνο από το κατάλληλο υποσύστημα. 	ΝΑΙ		

ΔΡΑΣΗ #38. Ηλεκτρονική Τιμολόγηση

Α/Α	ΠΡΟΔΙΑΓΡΑΦΗ	ΑΠΑΙ- ΤΗΣΗ	ΑΠΑΝΤΗΣΗ	ΠΑΡΑΠΟ- ΜΠΗ
1.	Περιβάλλον εργασίας και μηνυμάτων στα ελληνικά	ΝΑΙ		
2.	Να διαθέτει σύστημα διαλειτουργικότητας με συστήματα τρίτων κατασκευαστών μέσω γνωστών προτύπων επικοινωνίας (rest API).	ΝΑΙ		
3.	Ενιαίο σύστημα ταυτοποίησης και ελέγχου δικαιωμάτων χρηστών	ΝΑΙ		
4.	Το σύστημα θα διαθέτει περιβάλλον εργασίας (userinterface) και γραφικό περιβάλλον αλληλεπίδρασης (graphical user interface) με το χρήστη στα ελληνικά.	ΝΑΙ		
5.	Για λόγους ασφάλειας και ακεραιότητας των δεδομένων, θα πρέπει να είναι ενσωματωμένο στην εφαρμογή της Οικονομικής Υπηρεσίας του Δήμου	ΝΑΙ		
6.	Με ένα πλήκτρο, ο χρήστης της Οικονομικής, επικοινωνεί on-line με το Κέντρο Διαλειτουργικότητας (ΚΕΔ) της Γενικής Γραμματείας Πληροφοριακών Συστημάτων (ΓΓΠΣ), και αξιοποιεί όλα τα σχετικά webservices, που παρέχονται από αυτήν	ΝΑΙ		

ΟΡΙΖΟΝΤΙΕΣ ΑΠΑΙΤΗΣΕΙΣ

ΔΙΑΛΕΙΤΟΥΡΓΙΚΟΤΗΤΑ ΚΑΙ ΔΙΑΣΥΝΔΕΣΙΜΟΤΗΤΑ

ΠΡΟΔΙΑΓΡΑΦΗ	ΑΠΑΙΤΗΣΗ	ΑΠΑΝΤΗΣΗ	ΠΑΡΑΠΟΜΠΗ ΤΕΚΜΗΡΙΩΣΗΣ
Παροχή σχήματος δεδομένων	ΝΑΙ		
Παροχή δεδομένων μέσω προγραμματιστικής επαφής (API)	ΝΑΙ		

ΥΠΟΔΟΜΕΣ ΚΑΙ ΔΙΚΤΥΑ

ΠΡΟΔΙΑΓΡΑΦΗ	ΑΠΑΙΤΗΣΗ	ΑΠΑΝΤΗΣΗ	ΠΑΡΑΠΟΜΠΗ ΤΕΚΜΗΡΙΩΣΗΣ
Φιλοξενία εφαρμογών σε υπηρεσίες υπολογιστικού νέφους για έως πέντε (5) έτη χωρίς επιπλέον κόστος για το Δήμο και σύμφωνα με τις απαιτήσεις του Παραρτήματος Ι	ΝΑΙ		

ΑΠΑΙΤΗΣΕΙΣ ΑΣΦΑΛΕΙΑΣ

ΠΡΟΔΙΑΓΡΑΦΗ	ΑΠΑΙΤΗΣΗ	ΑΠΑΝΤΗΣΗ	ΠΑΡΑΠΟΜΠΗ ΤΕΚΜΗΡΙΩΣΗΣ
Πολιτική χρηστών	ΝΑΙ		
Υποστήριξη Identity Federation μέσω eIDAS, ΓΓΠΣ πολιτών, ΓΓΠΣ Δημοσίων υπαλλήλων, για τις εφαρμογές που απαιτείται, σύμφωνα με τις απαιτήσεις κάθε εφαρμογής	ΝΑΙ		

ΥΠΗΡΕΣΙΕΣ ΕΚΠΑΙΔΕΥΣΗΣ

ΠΡΟΔΙΑΓΡΑΦΗ	ΑΠΑΙΤΗΣΗ	ΑΠΑΝΤΗΣΗ	ΠΑΡΑΠΟΜΠΗ ΤΕΚΜΗΡΙΩΣΗΣ
Αριθμός καταρτιζομένων	2		
Υλικό εκπαίδευσης	ΝΑΙ		
Ώρες εκπαίδευσης	20		

ΥΠΗΡΕΣΙΕΣ ΠΙΛΟΤΙΚΗΣ ΛΕΙΤΟΥΡΓΙΑΣ

ΠΡΟΔΙΑΓΡΑΦΗ	ΑΠΑΙΤΗΣΗ	ΑΠΑΝΤΗΣΗ	ΠΑΡΑΠΟΜΠΗ ΤΕΚΜΗΡΙΩΣΗΣ
Περίοδος πιλοτικής λειτουργίας (σε ημερολογιακού μήνες)	2		

ΔΙΑΣΦΑΛΙΣΗ ΠΟΙΟΤΗΤΑΣ

ΠΡΟΔΙΑΓΡΑΦΗ	ΑΠΑΙΤΗΣΗ	ΑΠΑΝΤΗΣΗ	ΠΑΡΑΠΟΜΠΗ ΤΕΚΜΗΡΙΩΣΗΣ
Συμμόρφωση με Γενικό Κανονισμό Προστασίας Δεδομένων	ΝΑΙ		

Συμμόρφωση με Εθνική Στρατηγική Κυβερνοασφάλειας (ΑΔΑ: 6ΙΒΕ46ΜΤΛΠ-ΦΜ5 12/2020)	ΝΑΙ		
Συμμόρφωση σε πρότυπα W3C	ΝΑΙ		
Συμμόρφωση με τις οδηγίες WCAG 2.1, Επίπεδο ΑΑ	ΝΑΙ		

ΥΠΗΡΕΣΙΕΣ ΕΓΓΥΗΣΗΣ ΚΑΙ ΣΥΝΤΗΡΗΣΗΣ

ΠΡΟΔΙΑΓΡΑΦΗ	ΑΠΑΙΤΗΣΗ	ΑΠΑΝΤΗΣΗ	ΠΑΡΑΠΟΜΠΗ ΤΕΚΜΗΡΙΩΣΗΣ
Χρόνος απόκρισης σε αναφορά προβλήματος (εντός ωρών λειτουργίας helpdesk)	2 ώρες		

ΠΝΕΥΜΑΤΙΚΑ ΔΙΚΑΙΩΜΑΤΑ

ΠΡΟΔΙΑΓΡΑΦΗ	ΑΠΑΙΤΗΣΗ	ΑΠΑΝΤΗΣΗ	ΠΑΡΑΠΟΜΠΗ ΤΕΚΜΗΡΙΩΣΗΣ
Άδειες χρήσης, σύμφωνα με την παρ. 3.9 ΠΝΕΥΜΑΤΙΚΑ ΔΙΚΑΙΩΜΑΤΑ του Παραρτήματος Ι	ΝΑΙ		

ΕΜΠΙΣΤΕΥΤΙΚΟΤΗΤΑ

ΠΡΟΔΙΑΓΡΑΦΗ	ΑΠΑΙΤΗΣΗ	ΑΠΑΝΤΗΣΗ	ΠΑΡΑΠΟΜΠΗ ΤΕΚΜΗΡΙΩΣΗΣ
Τήρηση εμπιστευτικότητας σύμφωνα με την παρ. 3.10 ΕΜΠΙΣΤΕΥΤΙΚΟΤΗΤΑ του Παραρτήματος Ι	ΝΑΙ		

ΦΑΣΕΙΣ ΥΛΟΠΟΙΗΣΗΣ - ΧΡΟΝΟΔΙΑΓΡΑΜΜΑ ΥΛΟΠΟΙΗΣΗΣ

ΠΡΟΔΙΑΓΡΑΦΗ	ΑΠΑΙΤΗΣΗ	ΑΠΑΝΤΗΣΗ	ΠΑΡΑΠΟΜΠΗ ΤΕΚΜΗΡΙΩΣΗΣ
Συνολικό χρονοδιάγραμμα: <= 18 μήνες	ΝΑΙ		
Φάσεις Υλοποίησης Έργου Σύμφωνα με την παρ. 4 του Παραρτήματος Ι	ΝΑΙ		

ΠΡΟΤΥΠΑ ΔΙΑΣΦΑΛΙΣΗΣ ΠΟΙΟΤΗΤΑΣ

ΠΡΟΔΙΑΓΡΑΦΗ	ΑΠΑΙΤΗΣΗ	ΑΠΑΝΤΗΣΗ	ΠΑΡΑΠΟΜΠΗ ΤΕΚΜΗΡΙΩΣΗΣ
Οι οικονομικοί φορείς για την παρούσα διαδικασία σύναψης σύμβασης οφείλουν να διαθέτουν εν ισχύ πιστοποιημένο σύστημα διασφάλισης ποιότητας με βάση το πρότυπο ISO 9001:2015 ή ισοδύναμο ή άλλο Φορέα Πιστοποίησης, διαπιστευμένο από τον ΕΣΥΔ ή ισότιμο οργανισμό.	ΝΑΙ		
Οι οικονομικοί φορείς για την παρούσα διαδικασία σύναψης σύμβασης οφείλουν να διαθέτουν εν ισχύ πιστοποιημένο σύστημα ασφάλειας πληροφοριών με βάση το πρότυπο ISO 27001:2013 ή ισοδύναμο ή άλλο Φορέα Πιστοποίησης, διαπιστευμένο από τον ΕΣΥΔ ή ισότιμο οργανισμό.	ΝΑΙ		

Οι οικονομικοί φορείς για την παρούσα διαδικασία σύναψης σύμβασης οφείλουν να διαθέτουν εν ισχύ πιστοποιημένο σύστημα διαχείρισης περιβάλλοντος με βάση το πρότυπο ISO 27001:2013 ή ισοδύναμο ή άλλο Φορέα Πιστοποίησης, διαπιστευμένο από τον ΕΣΥΔ ή ισότιμο οργανισμό.			
--	--	--	--

ΠΑΡΑΡΤΗΜΑ ΙΙΙ – ΕΕΕΣ

Από τις 2-5-2019, οι αναθέτουσες αρχές συντάσσουν το ΕΕΕΣ με τη χρήση της νέας ηλεκτρονικής υπηρεσίας *Promitheus ESPDint* (<https://espdint.eprocurement.gov.gr/>), που προσφέρει τη δυνατότητα ηλεκτρονικής σύνταξης και διαχείρισης του Ευρωπαϊκού Ενιαίου Εγγράφου Σύμβασης (ΕΕΕΣ). Η σχετική ανακοίνωση είναι διαθέσιμη στη Διαδικτυακή Πύλη του ΕΣΗΔΗΣ «www.promitheus.gov.gr». Το περιεχόμενο του αρχείου, είτε ενσωματώνεται στο κείμενο της διακήρυξης, είτε, ως αρχείο PDF, ηλεκτρονικά υπογεγραμμένο, αναρτάται ξεχωριστά ως αναπόσπαστο μέρος αυτής. Το αρχείο XML αναρτάται για την διευκόλυνση των οικονομικών φορέων προκειμένου να συντάξουν μέσω της υπηρεσίας ΕΕΕΣ τη σχετική απάντησή τους.

ΠΑΡΑΡΤΗΜΑ IV – Υπόδειγμα Οικονομικής Προσφοράς

ΤΜΗΜΑ 1 : «ΔΡΑΣΕΙΣ ΨΗΦΙΑΚΟΥ ΜΕΤΑΣΧΗΜΑΤΙΣΜΟΥ ΠΛΗΝ ΟΙΚΟΝΟΜΙΚΗΣ ΔΙΑΧΕΙΡΙΣΗΣ»

ΣΤΟΙΧΕΙΑ ΠΡΟΣΦΕΡΟΝΤΟΣ

Ημερομηνία:

Επωνυμία:

Διεύθυνση:

Τηλ:

Fax:

email:

ΠΡΟΣ : ΔΗΜΟ ΑΙΓΙΑΛΕΙΑΣ

Ταχ. Δ/ση :

ΟΙΚΟΝΟΜΙΚΗ ΠΡΟΣΦΟΡΑ

Που αφορά στον Ανοικτό Διεθνή διαγωνισμό με τίτλο «Δράσεις Ψηφιακού Μετασχηματισμού του Δήμου Αιγιαλείας» για το ΤΜΗΜΑ 1 : «ΔΡΑΣΕΙΣ ΨΗΦΙΑΚΟΥ ΜΕΤΑΣΧΗΜΑΤΙΣΜΟΥ ΠΛΗΝ ΟΙΚΟΝΟΜΙΚΗΣ ΔΙΑΧΕΙΡΙΣΗΣ», Προϋπολογισθείσας δαπάνης 682.299,19 € πλέον Φ.Π.Α.

Αφού έλαβα γνώση των στοιχείων της μελέτης που αφορά στην προμήθεια, την διακήρυξη αυτής με τα παραρτήματά της, καθώς και των συνθηκών εκτέλεσης της προμήθειας αυτής, υποβάλλω την παρούσα προσφορά και δηλώνω ότι αποδέχομαι πλήρως και χωρίς επιφύλαξη ταύτα και αναλαμβάνω την παροχή της προμήθειας με τις ακόλουθες τιμές και την συνολική τιμή επί του συνολικού προϋπολογισμού του ΤΜΗΜΑΤΟΣ 1 αυτής.

ΑΡΙΘ- ΜΟΣ ΦΑΣΗΣ	ΤΙΤΛΟΣ ΦΑΣΗΣ	ΔΡΑΣΗ	ΠΕΡΙΓΡΑΦΗ ΔΑΠΑ- ΝΗΣ	ΚΑΤΗΓΟΡΙΑ ΔΑΠΑΝΗΣ	ΠΟΣΟ- ΤΗΤΑ	ΜΟΝΑΔΑ	ΚΟΣΤΟΣ ΜΟΝΑ- ΔΑΣ	ΣΥΝΟ- ΛΙΚΟ ΚΟ- ΣΤΟΣ (Α- ΝΕΥ Φ.Π.Α.)	Φ.Π.Α.	ΣΥΝΟ- ΛΙΚΟ ΚΟ- ΣΤΟΣ (ΜΕ Φ.Π.Α.)
A	Προμήθεια και ε- γκατάσταση εξο-	1. Έξυπνο Σύ- στημα Ελεγχό- μενης Στάθμευ- σης	Μονάδα Ελέγχου Ε- ξόδου	ΕΞΟΠΛΙ- ΣΜΟΣ	1	Αριθμός				

πλισμού και λογισμικού συστημάτων	1. Έξυπνο Σύστημα Ελεγχόμενης Στάθμευσης	Ηλεκτρονική Πινακίδα LED Ένδειξης Διαθεσιμότητας Χώρου Στάθμευσης	ΕΞΟΠΛΙΣΜΟΣ	1	Αριθμός				
	1. Έξυπνο Σύστημα Ελεγχόμενης Στάθμευσης	Κεντρικό Λογισμικό Διαχείρισης Στάθμευσης	ΕΤΟΙΜΟ ΛΟΓΙΣΜΙΚΟ / ΛΟΓΙΣΜΙΚΟ	1	Άδειες				
	1. Έξυπνο Σύστημα Ελεγχόμενης Στάθμευσης	Προμήθεια mobile εφαρμογής χρηστών / πολιτών	ΕΤΟΙΜΟ ΛΟΓΙΣΜΙΚΟ / ΛΟΓΙΣΜΙΚΟ	1	Άδειες				
	1. Έξυπνο Σύστημα Ελεγχόμενης Στάθμευσης	Μονάδα Ελέγχου Εισόδου	ΕΤΟΙΜΟ ΛΟΓΙΣΜΙΚΟ / ΛΟΓΙΣΜΙΚΟ	1	Άδειες				
	1. Έξυπνο Σύστημα Ελεγχόμενης Στάθμευσης	Εγκατάσταση μονάδων ελέγχου εισόδου - εξόδου	ΥΠΗΡΕΣΙΕΣ	0,5	A/M				
	1. Έξυπνο Σύστημα Ελεγχόμενης Στάθμευσης	Εγκατάσταση πινακίδας LED	ΥΠΗΡΕΣΙΕΣ	0,5	A/M				

2. Έξυπνες στάσεις MMM	Προμήθεια στάσης (συμπεριλαμβανομένων των υλικών εγκατάστασης)	ΕΞΟΠΛΙΣΜΟΣ	15	Αριθμός				
2. Έξυπνες στάσεις MMM	Προμήθεια συστήματος τηλε-ελέγχου και επικοινωνίας με τις στάσεις	ΕΤΟΙΜΟ ΛΟΓΙΣΜΙΚΟ / ΛΟΓΙΣΜΙΚΟ	1	Άδειες				
2. Έξυπνες στάσεις MMM	Εγκατάσταση στάσεων	ΥΠΗΡΕΣΙΕΣ	0,9	A/M				
3. Έξυπνο σύστημα διασφάλισης προσβασιμότητας ατόμων με κινητικά προβλήματα	Προμήθεια αισθητήρων ελέγχου ραμπών και διαβάσεων ΑΜΕΑ	ΕΞΟΠΛΙΣΜΟΣ	10	Αριθμός				
3. Έξυπνο σύστημα διασφάλισης προσβασιμότητας ατόμων με κινητικά προβλήματα	Προμήθεια ενδιάμεσων κόμβων τηλεδιαχείρισης και υποστηρικτικών υλικών	ΕΞΟΠΛΙΣΜΟΣ	2	Αριθμός				

3. Έξυπνο σύστημα διασφάλισης προσβασιμότητας ατόμων με κινητικά προβλήματα	Προμήθεια πληροφοριακού συστήματος για την συλλογή και διαχείρισης δεδομένων υποδομών ΑΜΕΑ	ΕΤΟΙΜΟ ΛΟΓΙΣΜΙΚΟ / ΛΟΓΙΣΜΙΚΟ	1	Άδειες				
3. Έξυπνο σύστημα διασφάλισης προσβασιμότητας ατόμων με κινητικά προβλήματα	Προμήθεια mobile εφαρμογής χρηστών / πολιτών	ΕΤΟΙΜΟ ΛΟΓΙΣΜΙΚΟ / ΛΟΓΙΣΜΙΚΟ	1	Άδειες				
3. Έξυπνο σύστημα διασφάλισης προσβασιμότητας ατόμων με κινητικά προβλήματα	Προμήθεια λογισμικού network server	ΕΤΟΙΜΟ ΛΟΓΙΣΜΙΚΟ / ΛΟΓΙΣΜΙΚΟ	1	Αριθμός				
3. Έξυπνο σύστημα διασφάλισης προσβασιμότητας ατόμων με κινητικά προβλήματα	Εγκατάσταση αισθητήρων ελέγχου	ΥΠΗΡΕΣΙΕΣ	0,0625	Α/Μ				

3. Έξυπνο σύστημα διασφάλισης προσβασιμότητας ατόμων με κινητικά προβλήματα	Εγκατάσταση κόμβων τηλε-διαχείρισης	ΥΠΗΡΕΣΙΕΣ	0,1	A/M				
4. Έξυπνες διαβάσεις πεζών και φιλικές προς ΑΜΕΑ	LED Panels	ΕΞΟΠΛΙΣΜΟΣ	140	Αριθμός				
4. Έξυπνες διαβάσεις πεζών και φιλικές προς ΑΜΕΑ	Πινακίδα Ένδειξης Διάβασης	ΕΞΟΠΛΙΣΜΟΣ	20	Αριθμός				
4. Έξυπνες διαβάσεις πεζών και φιλικές προς ΑΜΕΑ	Αισθητήρας Ανίχνευσης Πεζών	ΕΞΟΠΛΙΣΜΟΣ	20	Αριθμός				
4. Έξυπνες διαβάσεις πεζών και φιλικές προς ΑΜΕΑ	Ηχητική Ειδοποίηση για ΑΜΕΑ	ΕΞΟΠΛΙΣΜΟΣ	20	Αριθμός				
4. Έξυπνες διαβάσεις πεζών και φιλικές προς ΑΜΕΑ	Εγκατάσταση διαβάσεων (συμπεριλαμβανομένων των υλικών εγκατάστασης)	ΥΠΗΡΕΣΙΕΣ	0,1	A/M				

6. Έξυπνοι κάδοι απορριμμάτων	Προμήθεια αισθητήρων ελέγχου πληρότητας	ΕΞΟΠΛΙΣΜΟΣ	300	Αισθητήρες				
6. Έξυπνοι κάδοι απορριμμάτων	Προμήθεια ενδιάμεσων κόμβων τηλεδιαχείρισης και υποστηρικτικών υλικών	ΕΞΟΠΛΙΣΜΟΣ	20	Αριθμός				
6. Έξυπνοι κάδοι απορριμμάτων	Προμήθεια λογισμικού διαχείρισης απορριμμάτων με ενσωματωμένο χαρτογραφικό υπόβαθρο	ΕΤΟΙΜΟ ΛΟΓΙΣΜΙΚΟ / ΛΟΓΙΣΜΙΚΟ	1	Άδειες				
6. Έξυπνοι κάδοι απορριμμάτων	Προμήθεια mobile εφαρμογής χρηστών καθαριότητας	ΕΤΟΙΜΟ ΛΟΓΙΣΜΙΚΟ / ΛΟΓΙΣΜΙΚΟ	1	Άδειες				
6. Έξυπνοι κάδοι απορριμμάτων	Προμήθεια λογισμικού network server	ΕΤΟΙΜΟ ΛΟΓΙΣΜΙΚΟ / ΛΟΓΙΣΜΙΚΟ	1	Άδειες				

6. Έξυπνοι κάδοι απορριμμάτων	Εγκατάσταση αισθητήρων ελέγχου πληρότητας	ΥΠΗΡΕΣΙΕΣ	1,875	A/M				
6. Έξυπνοι κάδοι απορριμμάτων	Εγκατάσταση κόμβων τηλε-διαχείρισης	ΥΠΗΡΕΣΙΕΣ	1	A/M				
8. Οργάνωση Γραφείου Κίνησης και Διαχείριση Δημοτικού στόλου οχημάτων	Προμήθεια συσκευών GPS για τα οχήματα	ΕΞΟΠΛΙΣΜΟΣ	25	Αριθμός				
8. Οργάνωση Γραφείου Κίνησης και Διαχείριση Δημοτικού στόλου οχημάτων	ΠΛΑΤΦΟΡΜΑ ΟΡΓΑΝΩΣΗΣ ΓΡΑΦΕΙΟΥ ΚΙΝΗΣΗΣ	ΕΤΟΙΜΟ ΛΟΓΙΣΜΙΚΟ / ΛΟΓΙΣΜΙΚΟ	1	Άδειες				
8. Οργάνωση Γραφείου Κίνησης και Διαχείριση Δημοτικού στόλου οχημάτων	ΛΟΓΙΣΜΙΚΟ ΤΗΛΕΜΑΤΙΚΗΣ	ΕΤΟΙΜΟ ΛΟΓΙΣΜΙΚΟ / ΛΟΓΙΣΜΙΚΟ	1	Άδειες				

	8. Οργάνωση Γραφείου Κίνησης και Διαχείριση Δημοτικού στόλου οχημάτων	Προμήθεια mobile εφαρμογής οδηγών και στελεχών του δήμου	ΕΤΟΙΜΟ ΛΟΓΙΣΜΙΚΟ / ΛΟΓΙΣΜΙΚΟ	1	Άδειες				
	8. Οργάνωση Γραφείου Κίνησης και Διαχείριση Δημοτικού στόλου οχημάτων	Εγκατάσταση συσκευών GPS στα οχήματα	ΥΠΗΡΕΣΙΕΣ	0,3125	A/M				
	32. Ηλεκτρονικό σύστημα διαχείρισης και οργάνωσης της Διοίκησης και της επιχειρησιακής ικανότητας των ΟΤΑ	Προμήθεια πληροφοριακού συστήματος διαχείρισης και οργάνωσης της διοίκησης	ΕΤΟΙΜΟ ΛΟΓΙΣΜΙΚΟ / ΛΟΓΙΣΜΙΚΟ	1	Άδειες				

	32. Ηλεκτρονικό σύστημα διαχείρισης και οργάνωσης της Διοίκησης και της επιχειρησιακής ικανότητας των ΟΤΑ	Προμήθεια mobile εφαρμογής χρηστών	ΕΤΟΙΜΟ ΛΟΓΙΣΜΙΚΟ / ΛΟΓΙΣΜΙΚΟ	1	Άδειες				
	35. Κεντρική ενιαία πλατφόρμα διαχείρισης και συλλογής δεδομένων δράσεων ψηφιακού μετασχηματισμού των ΟΤΑ.	Προμήθεια ενιαίας πλατφόρμας	ΕΤΟΙΜΟ ΛΟΓΙΣΜΙΚΟ / ΛΟΓΙΣΜΙΚΟ	1	Άδειες				
	35. Κεντρική ενιαία πλατφόρμα διαχείρισης και συλλογής δεδομένων δράσεων ψηφιακού μετασχηματισμού των ΟΤΑ.	Προμήθεια mobile εφαρμογής χρηστών / πολιτών	ΕΤΟΙΜΟ ΛΟΓΙΣΜΙΚΟ / ΛΟΓΙΣΜΙΚΟ	1	Άδειες				

B	Παραμετροποίηση - Αρχικοποίηση συστημάτων - Αποτυπώσεις	1. Έξυπνο Σύστημα Ελεγχόμενης Στάθμευσης	Παραμετροποίηση και Αρχικοποίηση εφαρμογών	ΥΠΗΡΕΣΙΕΣ	0,5	A/M				
		2. Έξυπνες στάσεις ΜΜΜ	Παραμετροποίηση και Αρχικοποίηση εφαρμογών	ΥΠΗΡΕΣΙΕΣ	0,9	A/M				
		3. Έξυπνο σύστημα διασφάλισης προσβασιμότητας ατόμων με κινητικά προβλήματα	Αποτυπώσεις δημόσιων και ιδιωτικών υποδομών ΑΜΕΑ	ΥΠΗΡΕΣΙΕΣ	0,04	A/M				
		3. Έξυπνο σύστημα διασφάλισης προσβασιμότητας ατόμων με κινητικά προβλήματα	Παραμετροποίηση και Αρχικοποίηση εφαρμογών	ΥΠΗΡΕΣΙΕΣ	1	A/M				

	4. Έξυπνες διαβάσεις πεζών και φιλικές προς ΑΜΕΑ	Παραμετροποίηση και Αρχικοποίηση διάταξης	ΥΠΗΡΕΣΙΕΣ	0,1	A/M				
	6. Έξυπνοι κάδοι απορριμμάτων	Αποτυπώσεις κάδων ενδιαφέροντος	ΥΠΗΡΕΣΙΕΣ	0,1	A/M				
	6. Έξυπνοι κάδοι απορριμμάτων	Παραμετροποίηση και Αρχικοποίηση εφαρμογών	ΥΠΗΡΕΣΙΕΣ	2	A/M				
	8. Οργάνωση Γραφείου Κίνησης και Διαχείριση Δημοτικού στόλου οχημάτων	Παραμετροποίηση και Αρχικοποίηση εφαρμογών	ΥΠΗΡΕΣΙΕΣ	0,5	A/M				
	32. Ηλεκτρονικό σύστημα διαχείρισης και οργάνωσης της Διοίκησης και της επιχειρησιακής ικανότητας των ΟΤΑ	Παραμετροποίηση και Αρχικοποίηση εφαρμογών	ΥΠΗΡΕΣΙΕΣ	1	A/M				

		35. Κεντρική ενιαία πλατφόρμα διαχείρισης και συλλογής δεδομένων δράσεων ψηφιακού μετασχηματισμού των ΟΤΑ.	Παραμετροποίηση και Αρχικοποίηση εφαρμογών	ΥΠΗΡΕΣΙΕΣ	1	A/M				
Γ	Υπηρεσίες διαλειτουργικότητας	1. Έξυπνο Σύστημα Ελεγχόμενης Στάθμευσης	Ανάπτυξη υπηρεσιών διαλειτουργικότητας με την οικονομική διαχείριση	ΥΠΗΡΕΣΙΕΣ	0,1	A/M				
		2. Έξυπνες στάσεις ΜΜΜ	Ανάπτυξη υπηρεσιών διαλειτουργικότητας με την κεντρική πλατφόρμα smart cities	ΥΠΗΡΕΣΙΕΣ	0,9	A/M				

	3. Έξυπνο σύστημα διασφάλισης προσβασιμότητας ατόμων με κινητικά προβλήματα	Ανάπτυξη υπηρεσιών διαλειτουργικότητας με την κεντρική πλατφόρμα smart cities	ΥΠΗΡΕΣΙΕΣ	1	A/M				
	6. Έξυπνοι κάδοι απορριμμάτων	Ανάπτυξη υπηρεσιών διαλειτουργικότητας με την κεντρική πλατφόρμα smart cities	ΥΠΗΡΕΣΙΕΣ	1	A/M				
	8. Οργάνωση Γραφείου Κίνησης και Διαχείριση Δημοτικού στόλου οχημάτων	Ανάπτυξη υπηρεσιών διαλειτουργικότητας με την κεντρική πλατφόρμα smart cities	ΥΠΗΡΕΣΙΕΣ	0,5	A/M				
	32. Ηλεκτρονικό σύστημα διαχείρισης και οργάνωσης της Διοίκησης και της επιχειρησιακής ικανότητας των ΟΤΑ	Ανάπτυξη υπηρεσιών διαλειτουργικότητας με την κεντρική πλατφόρμα smart cities	ΥΠΗΡΕΣΙΕΣ	0,1	A/M				

		35. Κεντρική ενιαία πλατφόρμα διαχείρισης και συλλογής δεδομένων δράσεων ψηφιακού μετασχηματισμού των ΟΤΑ.	Ανάπτυξη υπηρεσιών διαλειτουργικότητας με τρίτες εφαρμογές	ΥΠΗΡΕΣΙΕΣ	10	A/M				
Δ	Πιλοτική λειτουργία και Εκπαίδευση	1. Έξυπνο Σύστημα Ελεγχόμενης Στάθμευσης	Πιλοτική Λειτουργία	ΥΠΗΡΕΣΙΕΣ	0,1	A/M				
		1. Έξυπνο Σύστημα Ελεγχόμενης Στάθμευσης	Εκπαίδευση Χρηστών	ΥΠΗΡΕΣΙΕΣ	0,1	A/M				
		1. Έξυπνο Σύστημα Ελεγχόμενης Στάθμευσης	Εγχειρίδια χρήσης	ΥΠΗΡΕΣΙΕΣ	0,1	A/M				
		1. Έξυπνο Σύστημα Ελεγχόμενης Στάθμευσης	Αναφορά προβλημάτων και δυσλειτουργιών	ΥΠΗΡΕΣΙΕΣ	0,1	A/M				
		2. Έξυπνες στάσεις ΜΜΜ	Πιλοτική Λειτουργία	ΥΠΗΡΕΣΙΕΣ	0,9	A/M				

2. Έξυπνες στάσεις MMM	Εκπαίδευση Χρηστών	ΥΠΗΡΕΣΙΕΣ	0,9	A/M				
2. Έξυπνες στάσεις MMM	Εγχειρίδια χρήσης	ΥΠΗΡΕΣΙΕΣ	0,9	A/M				
2. Έξυπνες στάσεις MMM	Αναφορά προβλημάτων και δυσλειτουργιών	ΥΠΗΡΕΣΙΕΣ	0,9	A/M				
3. Έξυπνο σύστημα διασφάλισης προσβασιμότητας ατόμων με κινητικά προβλήματα	Πιλοτική Λειτουργία	ΥΠΗΡΕΣΙΕΣ	1	A/M				
3. Έξυπνο σύστημα διασφάλισης προσβασιμότητας ατόμων με κινητικά προβλήματα	Εκπαίδευση Χρηστών	ΥΠΗΡΕΣΙΕΣ	0,5	A/M				
3. Έξυπνο σύστημα διασφάλισης προσβασιμότητας ατόμων με κινητικά προβλήματα	Εγχειρίδια χρήσης	ΥΠΗΡΕΣΙΕΣ	0,5	A/M				

3. Έξυπνο σύστημα διασφάλισης προσβασιμότητας ατόμων με κινητικά προβλήματα	Αναφορά προβλημάτων και δυσλειτουργιών	ΥΠΗΡΕΣΙΕΣ	0,5	A/M				
4. Έξυπνες διαβάσεις πεζών και φιλικές προς ΑΜΕΑ	Πιλοτική Λειτουργία	ΥΠΗΡΕΣΙΕΣ	0,1	A/M				
4. Έξυπνες διαβάσεις πεζών και φιλικές προς ΑΜΕΑ	Εκπαίδευση Χρηστών	ΥΠΗΡΕΣΙΕΣ	0,1	A/M				
4. Έξυπνες διαβάσεις πεζών και φιλικές προς ΑΜΕΑ	Εγχειρίδια χρήσης	ΥΠΗΡΕΣΙΕΣ	0,1	A/M				
4. Έξυπνες διαβάσεις πεζών και φιλικές προς ΑΜΕΑ	Αναφορά προβλημάτων και δυσλειτουργιών	ΥΠΗΡΕΣΙΕΣ	0,1	A/M				
6. Έξυπνοι κάδοι απορριμμάτων	Πιλοτική Λειτουργία	ΥΠΗΡΕΣΙΕΣ	1	A/M				
6. Έξυπνοι κάδοι απορριμμάτων	Εκπαίδευση Χρηστών	ΥΠΗΡΕΣΙΕΣ	1	A/M				

6. Έξυπνοι κάδοι απορριμμάτων	Εγχειρίδια χρήσης	ΥΠΗΡΕΣΙΕΣ	0,5	A/M				
6. Έξυπνοι κάδοι απορριμμάτων	Αναφορά προβλημάτων και δυσλειτουργιών	ΥΠΗΡΕΣΙΕΣ	0,5	A/M				
8. Οργάνωση Γραφείου Κίνησης και Διαχείριση Δημοτικού στόλου οχημάτων	Πιλοτική Λειτουργία	ΥΠΗΡΕΣΙΕΣ	0,5	A/M				
8. Οργάνωση Γραφείου Κίνησης και Διαχείριση Δημοτικού στόλου οχημάτων	Εκπαίδευση Χρηστών	ΥΠΗΡΕΣΙΕΣ	0,5	A/M				
8. Οργάνωση Γραφείου Κίνησης και Διαχείριση Δημοτικού στόλου οχημάτων	Εγχειρίδια χρήσης	ΥΠΗΡΕΣΙΕΣ	0,5	A/M				

	8. Οργάνωση Γραφείου Κίνησης και Διαχείριση Δημοτικού στόλου οχημάτων	Αναφορά προβλημάτων και δυσλειτουργιών	ΥΠΗΡΕΣΙΕΣ	0,5	Α/Μ				
	32. Ηλεκτρονικό σύστημα διαχείρισης και οργάνωσης της Διοίκησης και της επιχειρησιακής ικανότητας των ΟΤΑ	Πιλοτική Λειτουργία	ΥΠΗΡΕΣΙΕΣ	0,1	Α/Μ				
	32. Ηλεκτρονικό σύστημα διαχείρισης και οργάνωσης της Διοίκησης και της επιχειρησιακής ικανότητας των ΟΤΑ	Εκπαίδευση Χρηστών	ΥΠΗΡΕΣΙΕΣ	0,1	Α/Μ				

	32. Ηλεκτρονικό σύστημα διαχείρισης και οργάνωσης της Διοίκησης και της επιχειρησιακής ικανότητας των ΟΤΑ	Εγχειρίδια χρήσης	ΥΠΗΡΕΣΙΕΣ	0,1	A/M				
	32. Ηλεκτρονικό σύστημα διαχείρισης και οργάνωσης της Διοίκησης και της επιχειρησιακής ικανότητας των ΟΤΑ	Αναφορά προβλημάτων και δυσλειτουργιών	ΥΠΗΡΕΣΙΕΣ	0,1	A/M				
	35. Κεντρική ενιαία πλατφόρμα διαχείρισης και συλλογής δεδομένων δράσεων ψηφιακού μετασχηματισμού των ΟΤΑ.	Πιλοτική Λειτουργία	ΥΠΗΡΕΣΙΕΣ	0,5	A/M				

	35. Κεντρική ε-νιαία πλατφόρμα διαχείρισης και συλλογής δεδομένων δράσεων ψηφιακού μετασχηματισμού των ΟΤΑ.	Εκπαίδευση Χρηστών	ΥΠΗΡΕΣΙΕΣ	0,5	A/M				
	35. Κεντρική ε-νιαία πλατφόρμα διαχείρισης και συλλογής δεδομένων δράσεων ψηφιακού μετασχηματισμού των ΟΤΑ.	Εγχειρίδια χρήσης	ΥΠΗΡΕΣΙΕΣ	0,1	A/M				

		35. Κεντρική ε-νιαία πλατφόρμα διαχείρισης και συλλογής δεδομένων δράσεων ψηφιακού μετασχηματισμού των ΟΤΑ.	Αναφορά προβλημάτων και δυσλειτουργιών	ΥΠΗΡΕΣΙΕΣ	0,1	A/M				
ΣΥΝΟΛΟ ΠΡΟ Φ.Π.Α.										
Φ.Π.Α.										
ΣΥΝΟΛΟ ΜΕ Φ.Π.Α.										

ΤΜΗΜΑ 2 : «ΔΡΑΣΕΙΣ ΟΙΚΟΝΟΜΙΚΗΣ ΔΙΑΧΕΙΡΙΣΗΣ»**ΣΤΟΙΧΕΙΑ ΠΡΟΣΦΕΡΟΝΤΟΣ**

Ημερομηνία:

Επωνυμία:

Διεύθυνση:

Τηλ:

Fax:

email:

ΠΡΟΣ : ΔΗΜΟ ΑΙΓΙΑΛΕΙΑΣ

Ταχ. Δ/ση :

ΟΙΚΟΝΟΜΙΚΗ ΠΡΟΣΦΟΡΑ

Που αφορά στον Ανοικτό Διεθνή διαγωνισμό με τίτλο «**Δράσεις Ψηφιακού Μετασχηματισμού του Δήμου Αιγιαλείας**» για το **ΤΜΗΜΑ 2 : «ΔΡΑΣΕΙΣ ΟΙΚΟΝΟΜΙΚΗΣ ΔΙΑΧΕΙΡΙΣΗΣ»**, Προϋπολογισθείσας δαπάνης 104.775,00 € πλέον Φ.Π.Α.

Αφού έλαβα γνώση των στοιχείων της μελέτης που αφορά στην προμήθεια, την διακήρυξη αυτής με τα παραρτήματά της, καθώς και των συνθηκών εκτέλεσης της προμήθειας αυτής, υποβάλλω την παρούσα προσφορά και δηλώνω ότι αποδέχομαι πλήρως και χωρίς επιφύλαξη ταύτα και αναλαμβάνω την παροχή της προμήθειας με τις ακόλουθες τιμές και την συνολική τιμή επί του συνολικού προϋπολογισμού του ΤΜΗΜΑΤΟΣ 2 αυτής.

ΑΡΙΘ-ΜΟΣ ΦΑΣΗΣ	ΤΙΤΛΟΣ ΦΑΣΗΣ	ΔΡΑΣΗ	ΠΕΡΙΓΡΑΦΗ ΔΑΠΑΝΗΣ	ΚΑΤΗΓΟΡΙΑ ΔΑΠΑΝΗΣ	ΠΟΣΟΤΗΤΑ	ΜΟΝΑΔΑ	ΚΟΣΤΟΣ ΜΟΝΑΔΑΣ	ΣΥΝΟΛΙΚΟ ΚΟΣΤΟΣ (ΑΝΕΥ Φ.Π.Α.)	Φ.Π.Α.	ΣΥΝΟΛΙΚΟ ΚΟΣΤΟΣ (ΜΕ Φ.Π.Α.)
Α	Προμήθεια λογισμικού συστημάτων	12. Σύστημα διαχείρισης δημοτικών κοιμητηρίων και ψηφιοποίηση φακέλων	Προμήθεια πληροφοριακού συστήματος για την συλλογή και διαχείριση δεδομένων κοιμητηρίου	ΕΤΟΙΜΟ ΛΟΓΙΣΜΙΚΟ / ΛΟΓΙΣΜΙΚΟ	1	Άδειες				
		13. Πλατφόρμα διαχείρισης παιδικών σταθμών, ενημέρωσης γονέων με smart εφαρμογή κτλ	Προμήθεια πληροφοριακού συστήματος διαχείρισης παιδικών σταθμών	ΕΤΟΙΜΟ ΛΟΓΙΣΜΙΚΟ / ΛΟΓΙΣΜΙΚΟ	1	Άδειες				

		13. Πλατφόρμα διαχείρισης παιδικών σταθμών, ενημέρωσης γονέων με smart εφαρμογή κτλ	Προμήθεια mobile εφαρμογής χρηστών / πολιτών / γονέων	ΕΤΟΙΜΟ ΛΟΓΙΣΜΙΚΟ / ΛΟΓΙΣΜΙΚΟ	1	Άδειες				
		18. Σύστημα διαχείρισης ηλεκτρονικών πληρωμών	Προμήθεια πληροφοροφοριακού συστήματος ηλεκτρονικών πληρωμών	ΕΤΟΙΜΟ ΛΟΓΙΣΜΙΚΟ / ΛΟΓΙΣΜΙΚΟ	1	Άδειες				
		38. Ηλεκτρονική Τιμολόγηση	Προμήθεια πλατφόρμας ηλεκτρονικής τιμολόγησης	ΕΤΟΙΜΟ ΛΟΓΙΣΜΙΚΟ / ΛΟΓΙΣΜΙΚΟ	1	Άδειες				
B	Παραμετροποίηση - Αρχικοποίηση συστημάτων - Αποτυπώσεις - Ψηφιοποιήσεις	12. Σύστημα διαχείρισης δημοτικών κοιμητηρίων και ψηφιοποίηση φακέλων	Αποτυπώσεις θέσεων ταφής και εισαγωγή δεδομένων θανόντων στο σύστημα	ΥΠΗΡΕΣΙΕΣ	1,6	A/M				

		12. Σύστημα διαχείρισης δημοτικών κοιμητηρίων και ψηφιοποίηση φακέλων	Ψηφιοποίηση φακέλων κοιμητηρίων 5%	ΥΠΗΡΕΣΙΕΣ	0,27	A/M				
		12. Σύστημα διαχείρισης δημοτικών κοιμητηρίων και ψηφιοποίηση φακέλων	Παραμετροποίηση και Αρχικοποίηση εφαρμογών	ΥΠΗΡΕΣΙΕΣ	0,5	A/M				
		13. Πλατφόρμα διαχείρισης παιδικών σταθμών, ενημέρωσης γονέων με smart εφαρμογή κτλ	Παραμετροποίηση και Αρχικοποίηση εφαρμογών	ΥΠΗΡΕΣΙΕΣ	0,5	A/M				
		18. Σύστημα διαχείρισης ηλεκτρονικών πληρωμών	Παραμετροποίηση και Αρχικοποίηση εφαρμογών	ΥΠΗΡΕΣΙΕΣ	0,1	A/M				
		38. Ηλεκτρονική Τιμολόγηση	Παραμετροποίηση και Αρχικοποίηση	ΥΠΗΡΕΣΙΕΣ	0,5	A/M				

Γ	Υπηρεσίες διαλειτουργικότητας	12. Σύστημα διαχείρισης δημοτικών κοιμητηρίων και ψηφιοποίηση φακέλων	Ανάπτυξη υπηρεσιών διαλειτουργικότητας με οικονομική διαχείριση	ΥΠΗΡΕΣΙΕΣ	1	A/M				
		13. Πλατφόρμα διαχείρισης παιδικών σταθμών, ενημέρωσης γονέων με smart εφαρμογή κτλ	Ανάπτυξη υπηρεσιών διαλειτουργικότητας με την κεντρική πλατφόρμα smart cities	ΥΠΗΡΕΣΙΕΣ	0,5	A/M				
		38. Ηλεκτρονική Τιμολόγηση	Ανάπτυξη υπηρεσιών διαλειτουργικότητας με την οικονομική διαχείριση	ΥΠΗΡΕΣΙΕΣ	0,5	A/M				
Δ	Πιλοτική λειτουργία και Εκπαίδευση	12. Σύστημα διαχείρισης δημοτικών κοιμητηρίων και ψηφιοποίηση φακέλων	Πιλοτική Λειτουργία	ΥΠΗΡΕΣΙΕΣ	0,5	A/M				

		12. Σύστημα διαχείρισης δημοτικών κοιμητηρίων και ψηφιοποίηση φακέλων	Εκπαίδευση Χρηστών	ΥΠΗΡΕΣΙΕΣ	0,5	A/M				
		12. Σύστημα διαχείρισης δημοτικών κοιμητηρίων και ψηφιοποίηση φακέλων	Εγχειρίδια χρήσης	ΥΠΗΡΕΣΙΕΣ	0,5	A/M				
		12. Σύστημα διαχείρισης δημοτικών κοιμητηρίων και ψηφιοποίηση φακέλων	Αναφορά προβλημάτων και δυσλειτούργιων	ΥΠΗΡΕΣΙΕΣ	0,5	A/M				
		13. Πλατφόρμα διαχείρισης παιδικών σταθμών, ενημέρωσης γονέων με smart εφαρμογή κτλ	Πιλοτική Λειτουργία	ΥΠΗΡΕΣΙΕΣ	0,5	A/M				

		13. Πλατφόρμα διαχείρισης παιδικών σταθμών, ενημέρωσης γονέων με smart εφαρμογή κτλ	Εκπαίδευση Χρηστών	ΥΠΗΡΕΣΙΕΣ	0,5	A/M				
		13. Πλατφόρμα διαχείρισης παιδικών σταθμών, ενημέρωσης γονέων με smart εφαρμογή κτλ	Εγχειρίδια χρήσης	ΥΠΗΡΕΣΙΕΣ	0,5	A/M				
		13. Πλατφόρμα διαχείρισης παιδικών σταθμών, ενημέρωσης γονέων με smart εφαρμογή κτλ	Αναφορά προβλημάτων και δυσλειτουργιών	ΥΠΗΡΕΣΙΕΣ	0,5	A/M				
		18. Σύστημα διαχείρισης ηλεκτρονικών πληρωμών	Πιλοτική Λειτουργία	ΥΠΗΡΕΣΙΕΣ	0,1	A/M				
		18. Σύστημα διαχείρισης ηλεκτρονικών πληρωμών	Εκπαίδευση Χρηστών	ΥΠΗΡΕΣΙΕΣ	0,1	A/M				

		38. Ηλεκτρονική Τιμολόγηση	Πιλοτική Λειτουργία	ΥΠΗΡΕΣΙΕΣ	0,5	A/M				
		38. Ηλεκτρονική Τιμολόγηση	Εκπαίδευση Χρηστών	ΥΠΗΡΕΣΙΕΣ	0,5	A/M				
		38. Ηλεκτρονική Τιμολόγηση	Εγχειρίδια χρήσης	ΥΠΗΡΕΣΙΕΣ	0,1	A/M				
		38. Ηλεκτρονική Τιμολόγηση	Αναφορά προβλημάτων και δυσλειτουργιών	ΥΠΗΡΕΣΙΕΣ	0,1	A/M				
ΣΥΝΟΛΟ ΠΡΟ Φ.Π.Α.										
Φ.Π.Α.										
ΣΥΝΟΛΟ ΜΕ Φ.Π.Α.										

ΠΑΡΑΡΤΗΜΑ V – Υποδείγματα Εγγυητικών Επιστολών**Υποδείγματα Εγγυητικών Επιστολών****1. Εγγυητική Επιστολή Συμμετοχής**

ΕΚΔΟΤΗΣ.....

Ημερομηνία έκδοσης.....

Προς: Δήμος

Διεύθυνση Δήμου

Εγγυητική επιστολή μας υπ' αριθ..... για ποσό ευρώ (..... €)

1. Με την παρούσα εγγυητική επιστολή σας γνωστοποιούμε ότι εγγυόμαστε ρητά, ανέκκλητα και ανεπιφύλακτα, παραιτούμενοι του δικαιώματος της διζήσεως, υπέρ

{Σε περίπτωση μεμονωμένης εταιρείας: της εταιρείας, ΑΦΜ, οδός αριθμός ... ΤΚ,}

{ή σε περίπτωση ένωσης ή κοινοπραξίας: των εταιρειών

α)..... ΑΦΜοδός..... αριθμός.....ΤΚ.....

β)..... ΑΦΜοδός..... αριθμός.....ΤΚ.....

γ)..... ΑΦΜοδός..... αριθμός.....ΤΚ.....

μελών της ένωσης ή κοινοπραξίας, ατομικά για κάθε μια από αυτές και ως αλληλέγγυα και εις ολόκληρον υπόχρεων μεταξύ τους εκ της ιδιότητάς τους ως μελών της ένωσης ή κοινοπραξίας}

και μέχρι του ποσού των **ευρώ (..... €)** για τη συμμετοχή στο διενεργούμενο από τον Δήμο Διαγωνισμό με καταληκτική ημερομηνία υποβολής προσφορών στον διαγωνισμό και τίτλο «Τίτλος Διαγωνισμού/Τμήματος», σύμφωνα με τους όρους που αναφέρονται στη Διακήρυξη, την οποία ήδη γνωρίζουμε.

2. Η παρούσα εγγύηση καλύπτει καθ' όλο το χρόνο ισχύος της μόνο τις από τη συμμετοχή στον ανωτέρω Διαγωνισμό απορρέουσες υποχρεώσεις

{Σε περίπτωση μεμονωμένης εταιρείας: της εν λόγω εταιρείας}

{ή σε περίπτωση ένωσης ή κοινοπραξίας: των εταιρειών της ένωσης ή κοινοπραξίας ατομικά για κάθε μια από αυτές και ως αλληλέγγυα και εις ολόκληρον υπόχρεων μεταξύ τους εκ της ιδιότητάς τους ως μελών της ένωσης ή κοινοπραξίας}

3. Το ανωτέρω ποσό της εγγύησης τηρείται στη διάθεσή σας, το οποίο και υποχρεούμαστε να σας καταβάλουμε με μόνη τη δήλωσή σας, ολικά ή μερικά, χωρίς καμία από μέρους μας αντίρρηση ή ένσταση και χωρίς

να ερευνηθεί το βάσιμο ή μη της απαίτησης, μέσα σε πέντε (5) ημέρες από την απλή έγγραφη ειδοποίησή σας.

4. Η εγγύηση που παρέχεται σύμφωνα με τα παραπάνω ισχύει μέχρι και την (Σημείωση προς την Τράπεζα : ο χρόνος ισχύος πρέπει να είναι μεγαλύτερος τουλάχιστον κατά ένα (1) μήνα του χρόνου ισχύος της Προσφοράς).

Αποδεχόμαστε να παρατείνουμε την ισχύ της εγγύησης, ύστερα από έγγραφη δήλωσή σας, με την προϋπόθεση ότι το σχετικό αίτημά σας θα μας υποβληθεί πριν από την ημερομηνία λήξης της.

5. Σε περίπτωση κατάπτωσης της εγγύησης, το ποσό της κατάπτωσης υπόκειται στο εκάστοτε ισχύον τέλος χαρτοσήμου.

6. Βεβαιώνουμε υπεύθυνα ότι όλες οι ισχύουσες Εγγυητικές Επιστολές της Τράπεζάς μας, οι οποίες έχουν χορηγηθεί στο Δημόσιο, στα Ν.Π.Δ.Δ. και στα Ν.Π.Ι.Δ., συμπεριλαμβανομένης και της παρούσης, δεν ξεπερνάνε το όριο το οποίο έχει καθοριστεί βάσει νόμου για την Τράπεζά μας.

Με τιμή

.....ΕΠΩΝΥΜΙΑ ΤΡΑΠΕΖΑΣ.....

.....ΕΞΟΥΣΙΟΔΟΤΗΜΕΝΕΣ ΥΠΟΓΡΑΦΕΣ.....

2. Εγγυητική Επιστολή Καλής Εκτέλεσης

ΕΚΔΟΤΗΣ.....

Ημερομηνία έκδοσης.....

Προς: Δήμος

Διεύθυνση Δήμου

Εγγυητική επιστολή μας υπ' αριθ..... για ευρώ.....

1. Με την παρούσα εγγυητική επιστολή σας γνωστοποιούμε ότι εγγυόμαστε ρητά, ανέκκλητα και ανεπιφύλακτα, παραιτούμενοι του δικαιώματος της διζήσεως, υπέρ

{Σε περίπτωση μεμονωμένης εταιρείας: της εταιρείας, ΑΦΜ, οδός αριθμός ... ΤΚ,}

{ή σε περίπτωση ένωσης ή κοινοπραξίας: των εταιρειών

α)..... ΑΦΜοδός..... αριθμός.....ΤΚ.....

β)..... ΑΦΜοδός..... αριθμός.....ΤΚ.....

γ)..... ΑΦΜοδός..... αριθμός.....ΤΚ.....

μελών της ένωσης ή κοινοπραξίας, ατομικά για κάθε μία από αυτές και ως αλληλέγγυα και εις ολόκληρον υπόχρεων μεταξύ τους εκ της ιδιότητάς τους ως μελών της ένωσης ή κοινοπραξίας},

και μέχρι του ποσού των ευρώ....., για την καλή εκτέλεση των όρων της σύμβασης με αριθμό..... που αφορά στο Διαγωνισμό της (συμπληρώνετε την ημερομηνία διενέργειας του Διαγωνισμού) με τίτλο: «Τίτλος Διαγωνισμού/Τμήματος.....», συνολικής αξίας (συμπληρώνετε το συνολικό συμβατικό τίμημα με διευκρίνιση εάν περιλαμβάνει ή όχι τον ΦΠΑ), σύμφωνα με την με αριθμό..... Διακήρυξή σας.

Παραιτούμαστε ρητά και ανεπιφύλακτα από την ένσταση διζήσεως, από το δικαίωμα προβολής εναντίον σας όλων των ενστάσεων του πρωτοφειλέτη ακόμη και των μη προσωποπαγών και ιδιαίτερα οποιασδήποτε άλλης ένστασης των άρθρων 852 - 855, 862 - 869 του Αστικού Κώδικα, όπως και από τα δικαιώματα μας που τυχόν απορρέουν από τα υπ' όψιν άρθρα.

2. Σε περίπτωση που μας γνωστοποιήσετε την απόφασή σας ότι η δεν εκπλήρωσε την υποχρέωσή της που περιγράφεται ανωτέρω στο σημείο 1, σας δηλώνουμε ότι αναλαμβάνουμε με την παρούσα επιστολή τη ρητή υποχρέωση να σας καταβάλουμε, χωρίς οποιαδήποτε αντίρρηση, ολόκληρο ή μέρος του ποσού της εγγύησης, σύμφωνα με τις οδηγίες σας, εντός πέντε (5) ημερών από την ημερομηνία που θα μας περιέλθει σχετικό αίτημά σας.

3. Για την καταβολή της υπ' όψιν εγγύησης δεν απαιτείται καμία εξουσιοδότηση, ενέργεια ή συγκατάθεση της, ούτε θα ληφθεί υπ' όψιν οποιαδήποτε τυχόν ένσταση ή επιφύλαξη ή προσφυγή αυτής στη διαιτησία ή στα δικαστήρια, με αίτημα τη μη κατάπτωση της εγγυητικής επιστολής, ή τη θέση αυτής υπό δικαστική μεσεγγύηση.

4. Σας δηλώνουμε ακόμη ότι η υπ' όψιν εγγύησή μας θα παραμείνει σε πλήρη ισχύ μέχρι να επιστραφεί σε εμάς η παρούσα εγγυητική επιστολή, μαζί με έγγραφη δήλωσή σας ότι μας απαλλάσσετε από την υπ' όψιν εγγύηση. Μέχρι τότε, θα παραμείνουμε υπεύθυνοι για την άμεση καταβολή σε εσάς του ποσού της εγγύησης.

5. Σε περίπτωση κατάπτωσης της εγγύησης, το ποσό της κατάπτωσης υπόκειται στο εκάστοτε ισχύον πάγιο τέλος χαρτοσήμου.

6. Βεβαιώνουμε υπεύθυνα ότι όλες οι ισχύουσες Εγγυητικές Επιστολές της Τράπεζάς μας, οι οποίες έχουν χορηγηθεί στο Δημόσιο, στα Ν.Π.Δ.Δ. και στα Ν.Π.Ι.Δ., συμπεριλαμβανομένης και της παρούσης, δεν ξεπερνάνε το όριο το οποίο έχει καθοριστεί από το Υπουργείο Οικονομικών για την Τράπεζά μας.

Με τιμή

.....ΕΠΩΝΥΜΙΑ ΤΡΑΠΕΖΑΣ.....

.....ΕΞΟΥΣΙΟΔΟΤΗΜΕΝΕΣ ΥΠΟΓΡΑΦΕΣ.....

3. Εγγυητική Επιστολή Καλής Λειτουργίας

ΕΚΔΟΤΗΣ.....

Ημερομηνία έκδοσης.....

Προς: Δήμος

Διεύθυνση Δήμου

Εγγυητική επιστολή μας υπ' αριθ..... για ευρώ.....

Με την παρούσα εγγυητική επιστολή σας γνωστοποιούμε ότι εγγυόμαστε ρητά, ανέκκλητα και ανεπιφύλακτα, παραιτούμενοι του δικαιώματος της διζήσεως, υπέρ

{Σε περίπτωση μεμονωμένης εταιρείας: της εταιρείας, ΑΦΜ, οδός αριθμός ... ΤΚ,}

{ή σε περίπτωση ένωσης ή κοινοπραξίας: των εταιρειών

α)..... ΑΦΜοδός..... αριθμός.....ΤΚ.....

β)..... ΑΦΜοδός..... αριθμός.....ΤΚ.....

γ)..... ΑΦΜοδός..... αριθμός.....ΤΚ.....

μελών της ένωσης ή κοινοπραξίας, ατομικά για κάθε μία από αυτές και ως αλληλέγγυα και εις ολόκληρον υπόχρεων μεταξύ τους εκ της ιδιότητάς τους ως μελών της ένωσης ή κοινοπραξίας},

και μέχρι του ποσού των ευρώ..... που αντιστοιχεί σε ποσοστό τρία τοις εκατό (3%) του συμβατικού τιμήματος, μη συμπεριλαμβανομένου ΦΠΑ, για την καλή λειτουργία του αντικειμένου της σύμβασης με αριθμό και τίτλο «Τίτλος Σύμβασης,... », που αφορά στον Διαγωνισμό της (συμπληρώνετε την ημερομηνία διενέργειας του διαγωνισμού) συνολικής αξίας (συμπληρώνετε το συνολικό συμβατικό τίμημα με διευκρίνιση εάν περιλαμβάνει ή όχι τον ΦΠΑ), σύμφωνα με τη με αριθμό..... Διακήρυξή σας.

Το ανωτέρω ποσό της εγγύησης τηρείται στη διάθεσή σας, το οποίο και υποχρεούμαστε να σας καταβάλουμε ολικά ή μερικά χωρίς καμία από μέρους μας αντίρρηση ή ένσταση και χωρίς να ερευνηθεί το βάσιμο ή μη της απαίτησής σας, μέσα σε πέντε (5) ημέρες από την έγγραφη ειδοποίησή σας.

Η παρούσα έχει χρονική ισχύ ίση με το χρονικό διάστημα της παρεχόμενης εγγύησης (... έτη) πλέον τρεις (3) μήνες ή μέχρις ότου λάβουμε έγγραφη δήλωσή σας ότι μπορούμε να θεωρήσουμε την Τράπεζά μας απαλλαγμένη από κάθε σχετική υποχρέωση.

Σε περίπτωση κατάπτωσης της εγγύησης, το ποσό της κατάπτωσης υπόκειται στο εκάστοτε ισχύον πάγιο τέλος χαρτοσήμου.

Βεβαιώνουμε ότι όλες οι ισχύουσες Εγγυητικές Επιστολές της Τράπεζάς μας, οι οποίες έχουν χορηγηθεί στο Δημόσιο, στα Ν.Π.Δ.Δ. και στα Ν.Π.Ι.Δ., συμπεριλαμβανομένης και της παρούσης, δεν ξεπερνάνε το όριο το οποίο έχει καθοριστεί βάσει νόμου για την Τράπεζά μας.

Με τιμή

.....ΕΠΩΝΥΜΙΑ ΤΡΑΠΕΖΑΣ.....

.....ΕΞΟΥΣΙΟΔΟΤΗΜΕΝΕΣ ΥΠΟΓΡΑΦΕΣ.....

ΠΑΡΑΡΤΗΜΑ VI – Υπόδειγμα περιεχομένου Υ.Δ. περί μη ρωσικής εμπλοκής

Το περιεχόμενο της Υ.Δ. περί της μη συνδρομής των καταστάσεων ρωσικής εμπλοκής, που περιγράφονται στην παρ. 2.2.3..5.α της παρούσας, είναι το ακόλουθο:

«Δηλώνω υπεύθυνα ότι δεν υπάρχει ρωσική συμμετοχή στον οικονομικό φορέα που εκπροσωπώ και συμμετέχει στη διαδικασία ανάθεσης της παρούσας σύμβασης, σύμφωνα με τους περιορισμούς που περιλαμβάνονται στο άρθρο 5ια του κανονισμού του Συμβουλίου (ΕΕ) αριθ. 833/2014 της 31ης Ιουλίου 2014 σχετικά με περιοριστικά μέτρα λόγω των ενεργειών της Ρωσίας που αποσταθεροποιούν την κατάσταση στην Ουκρανία, όπως τροποποιήθηκε από τον με αριθ. 2022/576 Κανονισμό του Συμβουλίου (ΕΕ) της 8ης Απριλίου 2022.

Συγκεκριμένα δηλώνω ότι:

(α) ο οικονομικός φορέας που εκπροσωπώ (και κανένας από τους οικονομικούς φορείς που εκπροσωπούν μέλη της ένωσης μας), [εφόσον πρόκειται για ένωση οικονομικών φορέων] δεν είναι Ρώσος υπήκοος, ούτε φυσικό ή νομικό πρόσωπο, οντότητα ή φορέας εγκατεστημένος στη Ρωσία·

(β) ο οικονομικός φορέας που εκπροσωπώ (και κανένας από τους οικονομικούς φορείς που εκπροσωπούν μέλη της ένωσης μας, [εφόσον πρόκειται για ένωση οικονομικών φορέων] δεν είναι νομικό πρόσωπο, οντότητα ή φορέας του οποίου τα δικαιώματα ιδιοκτησίας κατέχει άμεσα ή έμμεσα σε ποσοστό άνω του πενήντα τοις εκατό (50%) οντότητα αναφερόμενη στο στοιχείο α) της παρούσας παραγράφου ·

(γ) τόσο ο υπεύθυνα δηλώνων, όσο και ο οικονομικός φορέας που εκπροσωπώ δεν είμαστε φυσικό ή νομικό πρόσωπο, οντότητα ή όργανο που ενεργεί εξ ονόματος ή κατ' εντολή οντότητας που αναφέρεται στα σημεία (α) ή (β) παραπάνω,

(δ) δεν υπάρχει συμμετοχή φορέων και οντοτήτων που απαριθμούνται στα ανωτέρω σημεία α) έως γ), άνω του 10 % της αξίας της σύμβασης των υπερβολάθων, προμηθευτών ή φορέων στις ικανότητες των οποίων να στηρίζεται ο οικονομικός φορέας τον οποίον εκπροσωπώ.»