

ΠΑΡΑΡΤΗΜΑ Θ΄

*ΣΥΝΤΑΞΗ ΕΙΔΙΚΟΥ ΣΧΕΔΙΟΥ*

*ΟΡΓΑΝΩΜΕΝΗΣ  
ΠΡΟΛΗΠΤΙΚΗΣ  
ΑΠΟΜΑΚΡΥΝΣΗΣ  
ΠΟΛΙΤΩΝ*

*ΤΟΥ ΔΗΜΟΥ ΑΙΓΙΑΛΕΙΑΣ*



Απρίλιος 2024



## **ΠΙΝΑΚΑΣ ΠΕΡΙΕΧΟΜΕΝΩΝ**

1. Σκοπός
2. Νομοθεσία – Βασικές Αρχές
  - 2.1 Νομοθεσία
  - 2.2 Βασικές αρχές
3. Πεδίο εφαρμογής Σχεδίου
4. Ονομαστική Κατάσταση Υπευθύνων Εφαρμογής του Σχεδίου
  - 4.1 Υπεύθυνοι εφαρμογής του σχεδίου
  - 4.2 Υπηρεσιακοί Παράγοντες Πολιτικής Προστασίας – Χρήσιμα Τηλέφωνα
  - 4.3 Πρόεδροι Δημοτικών και Τοπικών Κοινοτήτων
  - 4.4 Οργανικές Μονάδες Δήμου Αιγιαλείας και Φορείς
5. Σχέδιο Δράσης
  - 5.1 Χώρος συγκέντρωσης φορέων
  - 5.2 Λήψη απόφασης
  - 5.3 Πληθυσμός
  - 5.4 Ευάλωτες Ομάδες
  - 5.5 Ειδοποίηση πληθυσμού
  - 5.6 Αρχικός χώρος συγκέντρωσης πληθυσμού
  - 5.7 Μέσα μεταφοράς πληθυσμού
  - 5.8 Οδικό δίκτυο διαφυγής
  - 5.9 Έλεγχος και διαχείριση κυκλοφορίας
  - 5.10 Διασφάλιση επικοινωνιών
  - 5.11 Χώροι υποδοχής
  - 5.12 Επιστροφή μετακινούμενων πολιτών

## **ΠΑΡΑΡΤΗΜΑΤΑ**

Παράρτημα I: Χάρτες «Οδοί Διαφυγής»

Παράρτημα II: Χώροι Υποδοχής Πολιτών ανά Δημοτική ενότητα



## 1. ΣΚΟΠΟΣ

Σκοπός του σχεδίου είναι ο σαφής προσδιορισμός δράσεων – ενεργειών που θα πρέπει να υλοποιηθούν για την οργανωμένη απομάκρυνση πολιτών με στόχο την προστασία της ζωής και της υγείας τους, από περιοχή που τεκμηριωμένα εκτιμάται ότι απειλείται από εξελισσόμενη ή επικείμενη καταστροφή εξ αιτίας δασικών πυρκαγιών.

## 2. ΝΟΜΟΘΕΣΙΑ – ΒΑΣΙΚΕΣ ΑΡΧΕΣ

### 2.1 Νομοθεσία

1. Ν.3013/2002 :«Αναβάθμιση της πολιτικής προστασίας και λοιπές διατάξεις»
2. Ν.4249/2014, αρ.108: «Αναδιοργάνωση της Ελληνικής Αστυνομίας, του Πυροσβεστικού Σώματος και της Γενικής Γραμματείας Πολιτικής Προστασίας, αναβάθμιση Υπηρεσιών του Υπουργείου Δημόσιας Τάξης και Προστασίας του Πολίτη και ρύθμιση λοιπών θεμάτων αρμοδιότητας Υπουργείου Δημόσιας Τάξης και Προστασίας του Πολίτη και άλλες διατάξεις.»
3. Ν. 4662/2020 «Εθνικός Μηχανισμός Διαχείρισης Κρίσεων και Αντιμετώπισης Κινδύνων, αναδιάρθρωση της Γενικής Γραμματείας Πολιτικής Προστασίας , αναβάθμιση συστήματος εθελοντισμού πολιτικής προστασίας , αναδιάρθρωση του Πυροσβεστικού και άλλες διατάξεις»
4. Το υπ' αριθ. πρωτ. Α1161/18-04-2023 έγγραφο της Γ.Γ.Π.Π.(ΑΔΑ:6ΡΜΙ46ΝΠΠΘ-738): «Κατευθυντήριες οδηγίες για την οργανωμένη προληπτική απομάκρυνση πολιτών για λόγους προστασίας από εξελισσόμενη ή επικείμενη καταστροφή εξ αιτίας δασικών πυρκαγιών και οδηγίες για την σύνταξη ειδικών σχεδίων στα πλαίσια εφαρμογής του αρθρ. 23 παρ. 4 Ν. 4642/2020».

### 2.2 Βασικές Αρχές

Η δράση της οργανωμένης απομάκρυνσης πολιτών από μια περιοχή που τεκμηριωμένα εκτιμάται ότι απειλείται από εξελισσόμενη ή επικείμενη καταστροφή, εφαρμόζεται για την προστασία της ζωής και της υγείας τους και πρέπει να υλοποιείται έχοντας υπόψη τους κινδύνους που διατρέχουν οι πολίτες σε τοπικό επίπεδο εξαιτίας των δασικών πυρκαγιών.

Ο κίνδυνος που διατρέχουν οι πολίτες εξαιτίας δασικών πυρκαγιών προέρχεται κατά βάση, από την έκθεση του ανθρωπίνου οργανισμού σε πολύ υψηλές θερμοκρασίες εξ αιτίας της θερμότητας που παράγεται από την καύση της φυτικής βιομάζας, καθώς και από την έκθεση του ανθρωπίνου οργανισμού σε παράγωγα καύσης (καπνός, αιωρούμενα σωματίδια, καύτρες, κλπ) τα οποία διαχέονται στην ατμόσφαιρα.

Η οργανωμένη απομάκρυνση πολιτών εξετάζεται ως μέτρο προληπτικής προστασίας τους, και πρέπει να δρομολογείται εγκαίρως (ενώ η καταστροφή βρίσκεται σε εξέλιξη). Εφαρμόζεται κάτω από ορισμένες προϋποθέσεις και περιορισμούς και συγκεκριμένα όταν ο κίνδυνος παραμονής των πολιτών σε οικισμούς, τμήματα πολεοδομικών συγκροτημάτων, κλπ, είναι μεγαλύτερος σε σχέση με τον κίνδυνο μετακίνησης, στον οποίο δύναται να εκτεθούν κατευθυνόμενοι προς ασφαλή χώρο.

Θα πρέπει να διευκρινισθεί ότι το μέτρο της ολικής οργανωμένης προληπτικής απομάκρυνσης πολιτών μπορεί να εφαρμοσθεί μόνο όταν ο χρόνος προσέγγισης μιας επερχόμενης πυρκαγιάς σε κατοικημένη περιοχή με τα ανωτέρω χαρακτηριστικά παρέχει περιθώρια έγκαιρης ενημέρωσης και απομάκρυνσης τους, δηλαδή όταν οι πολίτες βρίσκονται σε απόσταση από την πορεία εξέλιξής της. **Σε αντίθετη περίπτωση δηλαδή όταν οι πολίτες βρίσκονται σε επαφή, ή εντός του φλεγόμενου χώρου που εξελίσσεται μια πυρκαγιά, δρομολογούνται δράσεις που αφορούν επιχειρήσεις διάσωσης**, οι οποίες εκτελούνται με ευθύνη του εκάστοτε Επικεφαλής Αξιωματικού του Πυροσβεστικού Σώματος, ο οποίος ενεργεί ως συντονιστής του πυροσβεστικού έργου.

**Η δράση της απομάκρυνσης πραγματοποιείται μόνον όταν εξασφαλιστεί εγκαίρως η καλή οργάνωση για την ασφαλή υλοποίησή της.**

Η δράση της οργανωμένης απομάκρυνσης ως μέτρο που δρομολογείται για την προληπτική προστασία των πολιτών, έχει χαρακτήρα **μη υποχρεωτικό**, βασιζόμενη στην ενημέρωσή τους για τον κίνδυνο και τις πιθανές συνέπειες που έχει η παραμονή τους στο χώρο για τον οποίο έχει ληφθεί η απόφαση της απομάκρυνσης.

Αρμόδιος για την εισήγηση του μέτρου της οργανωμένης απομάκρυνσης των πολιτών εξαιτίας δασικών πυρκαγιών είναι ο **εκάστοτε Επικεφαλής Αξιωματικός του Πυροσβεστικού Σώματος**, ο οποίος ενεργεί σε τοπικό επίπεδο ως συντονιστής του πυροσβεστικού έργου.

Η εισήγηση από τον εκάστοτε Επικεφαλής Αξιωματικό του Πυροσβεστικού Σώματος, ο οποίος ενεργεί σε τοπικό επίπεδο ως συντονιστής του πυροσβεστικού έργου προς το κατά τόπο αρμόδιο όργανο (Δήμαρχο ή εξουσιοδοτημένο Αντιδήμαρχο κλπ) για τη λήψη της απόφασης που αφορά την εφαρμογή του μέτρου της οργανωμένης προληπτικής απομάκρυνσης πολιτών, θα πρέπει να συμπεριλαμβάνει και μια εκτίμηση της πορείας και της κατεύθυνσης που αναμένεται να ακολουθήσει η δασική πυρκαγιά κινουμένη προς την κατοικημένη περιοχή, καθώς και μια εκτίμηση του χρόνου προσέγγισης της πυρκαγιάς στην κατοικημένη περιοχή (δηλαδή μια εκτίμηση ότι η πυρκαγιά π.χ. θα προσεγγίσει τον οικισμό σε δυο ώρες από την βόρεια πλευρά του).

Η εκτίμηση αυτή αποτελεί κριτήριο προκειμένου να γνωρίζει το κατά τόπο αρμόδιο όργανο (Δήμαρχος ή εξουσιοδοτημένο Αντιδήμαρχο κλπ) εγκαίρως τα όρια της περιοχής ή των περιοχών που ενδεχομένως θα χρειαστεί να υλοποιηθεί η δράση της οργανωμένης προληπτικής απομάκρυνσης πολιτών καθώς και τα χρονικά περιθώρια που έχει στη διάθεση του προκειμένου να λάβει αποφάσεις και να δρομολογήσει τις ενδεικνυόμενες δράσεις πολιτικής προστασίας έχοντας υπόψη το Ειδικό Σχέδιο το οποίο θα έχει καταρτισθεί προκειμένου να συμβάλει στον σχεδιασμό για την έγκαιρη εφαρμογή του μέτρου Υπενθυμίζεται ότι η εισήγηση βασίζεται στα δεδομένα που έχει στη διάθεσή του ο επικεφαλής του Π.Σ. τη συγκεκριμένη χρονική στιγμή και ότι η συμπεριφορά μίας δασικής πυρκαγιάς είναι ένα πολύ δυναμικό και ευμετάβλητο φαινόμενο εξαρτώμενο κυρίως από το συνδυασμό συνεχώς μεταβαλλόμενων παραγόντων του φυσικού περιβάλλοντος μέσα στο οποίο εξελίσσεται, τους οποίους, κατά την εξέλιξή της, δύναται να τροποποιεί.

Στα πλαίσια αυτά και με βάση την αναμενόμενη συμπεριφορά της πυρκαγιάς, προτείνει εγκαίρως και επακριβώς στο Δήμαρχο ή εξουσιοδοτημένο Αντιδήμαρχο τα όρια της περιοχής που θα χρειαστεί να υλοποιηθεί η δράση. **Η λήψη της απόφασης για την οργανωμένη απομάκρυνση των πολιτών αποτελεί ευθύνη του Δημάρχου (ή του Αντιδημάρχου αν έχει εξουσιοδοτηθεί σχετικώς), ο οποίος έχει το συντονισμό του έργου πολιτικής προστασίας για την αντιμετώπιση της καταστροφής σε τοπικό επίπεδο.**

Όταν η εξελισσόμενη ή επικείμενη καταστροφή δεν επηρεάζει μόνο το Δήμο Αιγιαλείας αλλά και όμορους Δήμους, η απόφαση λαμβάνεται από τον αρμόδιο Περιφερειάρχη (ή την Αντιπεριφερειάρχη αν έχει εξουσιοδοτηθεί σχετικώς).

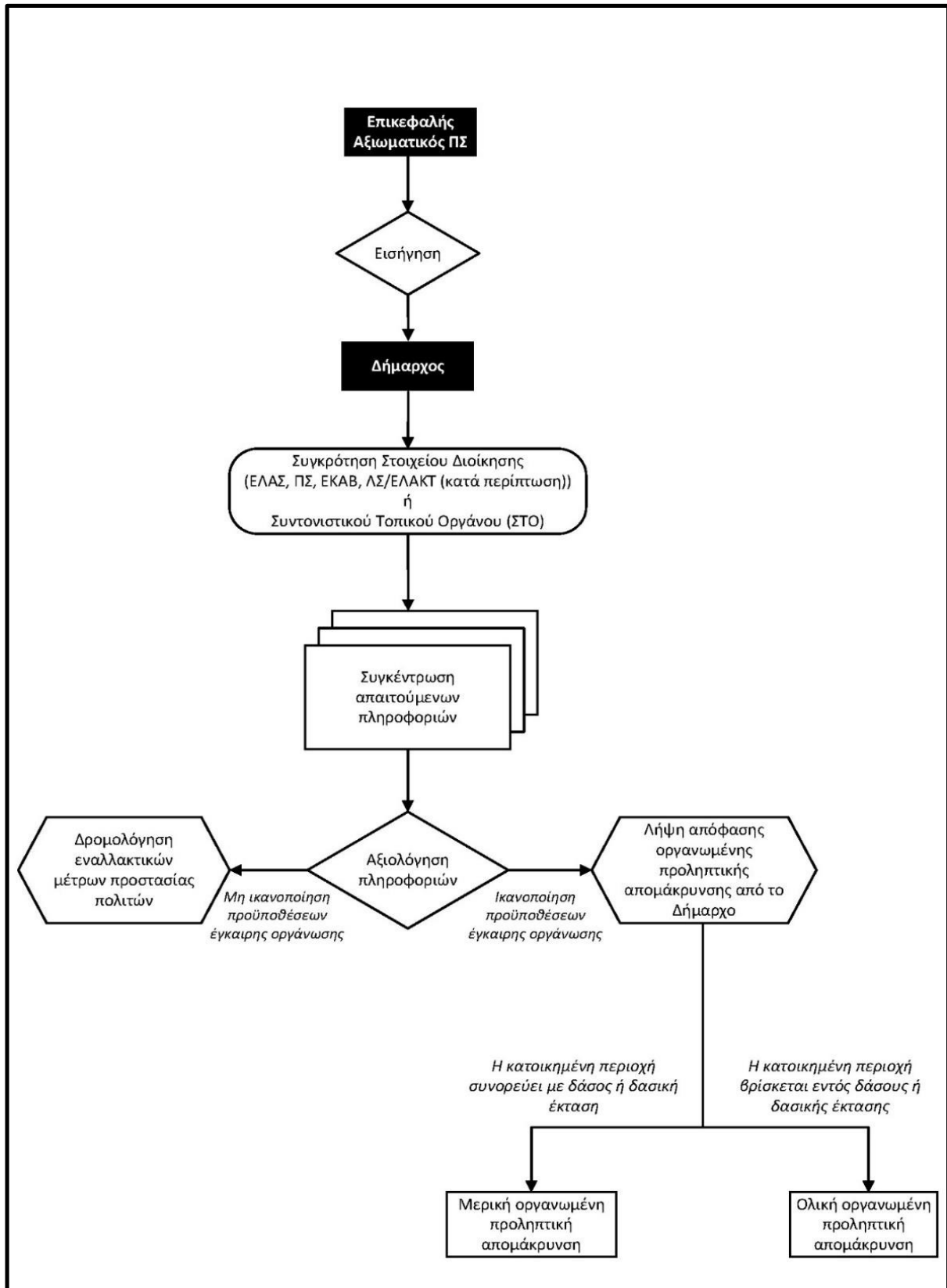

**Διάγραμμα 1** . Διάγραμμα διαδικασιών που πρέπει να ακολουθούνται για την λήψη αποφάσεων από τον κατά τόπο αρμόδιο Δήμαρχο ή εξουσιοδοτημένο Αντιδήμαρχο σχετικά με την προληπτική απομάκρυνση πολιτών.

Στις περιπτώσεις του άρθρου 2 παρ. 3 σε συνδυασμό με το άρθρο 8 παρ. 1 περιπτώσεις β', γ' και δ' του Ν.3013/2002 (Α' 102) και το άρθρο 29 παρ. 4στ' του Ν. 4662/2020 όπως ισχύει, η ανωτέρω απόφαση λαμβάνεται από τον Γενικό Γραμματέα Πολιτικής Προστασίας ή από τον Γραμματέα της οικείας Αποκεντρωμένης Διοίκησης, κατόπιν σχετικής εξουσιοδότησης, και εκτελείται από τους αρμόδιους Περιφερειάρχες και Δημάρχους.

Η δράση της οργανωμένης απομάκρυνσης πολιτών δεν έχει εφαρμογή όταν η ασφάλεια και η κατάσταση της υγείας των ατόμων που ευρίσκονται εντός υποδομών ή εγκαταστάσεων φορέων, τελεί υπό την εποπτεία ή διέπεται από ειδικότερες νομοθεσίες (Νοσηλευτικά Ιδρύματα, Παιδικές Εξοχές – Κατασκηνώσεις, Ιερές Μονές, αρχαιολογικοί χώροι, ξενοδοχειακές μονάδες, εγκαταστάσεις Ενόπλων Δυνάμεων και Σωμάτων Ασφάλειας, κλπ.). Στην περίπτωση αυτή, η λήψη της απόφασης αποτελεί αρμοδιότητα των υπευθύνων λειτουργίας τους και λαμβάνεται μετά από σχετική ενημέρωση των αρμοδίων οργάνων του ΠΣ σε τοπικό επίπεδο για την αναμενόμενη πορεία εξέλιξης του καταστροφικού φαινομένου και σύμφωνα με τα σχέδια πυροπροστασίας και εκκένωσής τους σε περίπτωση έκτακτης ανάγκης. Η απόφαση θα πρέπει να γνωστοποιείται άμεσα στον οικείο Δήμαρχο ή εξουσιοδοτημένο Αντιδήμαρχο, όπως επίσης και στον αρμόδιο Αντιπεριφερειάρχη, για λόγους καλύτερου συντονισμού του έργου της Πολιτικής Προστασίας στη διαχείριση εκτάκτων αναγκών και συνεπειών, καθώς και για την υποστήριξη του έργου τους από πλευράς Τοπικής Αυτοδιοίκησης.

### 3. ΠΕΔΙΟ ΕΦΑΡΜΟΓΗΣ ΣΧΕΔΙΟΥ

Ο Δήμος Αιγιαλείας αποτελείται από έξι (6) Δημοτικές Ενότητες και εβδομήντα τρεις (73) Δημοτικές Κοινότητες. Συγκεκριμένα:

1. ΔΗΜΟΤΙΚΗ ΕΝΟΤΗΤΑ ΑΙΓΙΟΥ 14 Δημοτικές Κοινότητες
2. ΔΗΜΟΤΙΚΗ ΕΝΟΤΗΤΑ ΑΙΓΕΙΡΑΣ 11 Δημοτικές Κοινότητες
3. ΔΗΜΟΤΙΚΗ ΕΝΟΤΗΤΑ ΑΚΡΑΤΑΣ 14 Δημοτικές Κοινότητες
4. ΔΗΜΟΤΙΚΗ ΕΝΟΤΗΤΑ ΔΙΑΚΟΠΤΟΥ 12 Δημοτικές Κοινότητες
5. ΔΗΜΟΤΙΚΗ ΕΝΟΤΗΤΑ ΕΡΙΝΕΟΥ 6 Δημοτικές Κοινότητες
6. ΔΗΜΟΤΙΚΗ ΕΝΟΤΗΤΑ ΣΥΜΠΟΛΙΤΕΙΑΣ 16 Δημοτικές Κοινότητες



#### 4. ΟΝΟΜΑΣΤΙΚΗ ΚΑΤΑΣΤΑΣΗ ΥΠΕΥΘΥΝΩΝ ΕΦΑΡΜΟΓΗΣ ΤΟΥ ΣΧΕΔΙΟΥ

##### 4.1 Υπεύθυνοι εφαρμογής του Σχεδίου

A/A	Όνομ/μο	Ιδιότητα	Κινητό τηλέφωνο	Τηλέφωνο Υπηρεσίας	e-mail
1	Καλογερόπουλος Δημήτριος	ΔΗΜΑΡΧΟΣ		2691060602	contact@aigialeia.gov.gr
2	Φιλιππάτος Δημήτριος	Αντιδήμαρχος*			dgphilippatos@gmail.com

\* Υπεύθυνος Αντιδήμαρχος για τον συντονισμό και την επίβλεψη του έργου της Πολιτικής Προστασίας σύμφωνα με τις με αριθ. πρωτ. 1/2024 (ΑΔΑ: Ψ3ΟΗΩ6Χ-Ρ29) & 176/24-22.02.2024 (ΑΔΑ: ΨΙΔΗΩ6Χ-ΤΟΝ) , Αποφάσεις Δημάρχου.

##### 4.2 Υπηρεσιακοί παράγοντες Πολιτικής Προστασίας Δ. Αιγιαλείας

A/A	Όνομ/μο	Ιδιότητα	Κινητό τηλέφωνο	Τηλέφωνο Υπηρεσίας	e-mail
1	Κουρτάκης Φώτιος	Αναπλ. Προϊστάμενος τμήματος Περιβάλλοντος Πρασίνου και Πολ. Προστασίας		2691068915	fkourtakis@aigialeia.gov.gr

#### Χρήσιμα Τηλέφωνα

A/A	ΥΠΗΡΕΣΙΑ	ΤΗΛΕΦΩΝΑ	ΟΝΟΜΑΤΕΠΩΝΥΜΟ ΠΑΡΑΤΗΡΗΣΕΙΣ
1	ΓΕΝΙΚΗ ΓΡΑΜΜΑΤΕΙΑ ΠΟΛΙΤΙΚΗΣ ΠΡΟΣΤΑΣΙΑΣ	2131510100	
2	<b>ΑΝΤΙΠΕΡΙΦΕΡΙΑΡΧΗΣ Π.Ε. ΑΧΑΪΑΣ</b>		
	Γραφείο	2613613350-51	
	Κινητό		<b>ΦΩΚΙΩΝ ΖΑΪΜΗΣ</b>
3	<b>ΑΠΟΚΕΝΤΡΩΜΕΝΗ ΔΙΟΙΚΗΣΗ ΠΕΛΟΠΟΝΝΗΣΟΥ – ΔΥΤΙΚΗΣ ΕΛΛΑΔΑΣ - ΙΟΝΙΟΥ</b>		
	Δ/ση Πολιτικής Προστασίας		

	Γραφείο	2610461430-35	
	Κινητό		<b>ΜΑΡΙΑ ΣΩΤΗΡΟΠΟΥΛΟΥ</b>
	<b>Δ/ση Πολ. Προστασίας Π.Δ.Ε.</b>		
	Γραφείο	2613613338	
	Κινητό		<b>Ν. ΓΥΦΤΑΚΗΣ</b>
	<b>Προϊστάμενος Τμ. Πολ. Προστασίας Αυτοτελούς Δ/σης Πολ. Προστασίας Π.Δ.Ε. Περ. Ενότητα Αχαΐας</b>		
	Γραφείο	2613613338	
	Κινητό		<b>ΚΟΥΤΡΑΣ ΒΑΣΙΛΕΙΟΣ</b>
	<b>ΠΥΡΟΣΒΕΣΤΙΚΗ ΥΠΗΡΕΣΙΑ</b>		
	Διοικητής ΔΙ.Π.Υ.Ν. ΑΧΑΪΑΣ		<b>ΜΑΡΤΖΑΚΑΚΗΣ ΒΑΣΙΛΗΣ</b>
	Π.Υ Αγίου	2691024862 2691022201	
	Διοικητής		<b>ΠΕΤΡΟΠΟΥΛΟΣ ΠΑΝΑΓΙΩΤΗΣ</b>
	Αστυνομικό Τμήμα Αιγιαλείας	269144000	
	Διοικητής		<b>ΡΟΔΟΠΟΥΛΟΣ ΒΑΣΙΛΕΙΟΣ</b>
	Αστυνομικό Τμήμα Ακράτας	2696022100	
	Διοικητής		<b>ΜΩΥΣΗΣ-ΜΑΡΙΟΣ ΣΕΡΑΦΕΙΜΙΔΗΣ</b>
	Γ' Λιμενικό Τμήμα Αγίου	2691028888	
	Διοικητής		<b>ΚΛΑΓΚΟΥ ΕΛΕΝΗ</b>
	<b>Ε.Κ.Α.Β. ΠΑΤΡΑΣ</b>	166	

	(1) Γραφείο Δ/ντη Ε.Κ.Α.Β. Πάτρας	2610-635910	
	(2) Κινητό Δ/ντη Ε.Κ.Α.Β. Πάτρας		<b>ΚΑΝΕΛΛΟΠΟΥΛΟΥ ΑΓΓΕΛΙΚΗ</b>
	<b>ΕΘΕΛΟΝΤΙΚΕΣ ΟΜΑΔΕΣ</b>		
	Εθελοντική Ομάδα Πολιτ. Προστασίας Αχαιός		<b>ΣΑΜΑΡΤΖΗΣ ΒΑΣΙΛΕΙΟΣ (Πρόεδρος)</b>
	ΕΠ.ΟΜ.Ε.Α Αιγιαλείας		<b>ΜΠΟΥΡΔΟΣ ΔΗΜΗΤΡΙΟΣ (Πρόεδρος)</b>
	Γενικό Νοσοκομείο Ανατολικής Αχαΐας	2691022222	

#### 4.3 Πρόεδροι Δημοτικών και Τοπικών Κοινοτήτων

ΟΝΟΜΑΤΕΠΩΝΥΜΟ	E-MAIL	ΤΗΛΕΦΩΝΟ	ΔΗΜΟΤΙΚΗ ΚΟΙΝΟΤΗΤΑ	ΔΗΜΟΤΙΚΗ ΕΝΟΤΗΤΑ
Σταθακόπουλος Ηλίας του Παναγιώτη			ΑΙΓΕΙΡΑΣ	ΑΙΓΕΙΡΑΣ
Κριτάκης Ηλίας του Αριστοτέλη			ΑΙΓΩΝ	ΑΙΓΕΙΡΑΣ
Μουστερής Κωνσταντίνος του Αργυρίου			ΑΜΠΕΛΟΚΗΠΩΝ	ΑΙΓΕΙΡΑΣ
Κορύλλος Δημήτριος του Κων/νου			ΒΕΛΑΣ	ΑΙΓΕΙΡΑΣ
Λυμπερόπουλος Χρήστος του Κων/νου			ΕΞΟΧΗΣ	ΑΙΓΕΙΡΑΣ
Αθανάσιος Ρόζος του Γεωργίου			ΜΟΝΑΣΤΗΡΙΟΥ	ΑΙΓΕΙΡΑΣ

Γιαλαμάς Γεώργιος του Αναστασίου			ΟΑΣΗΣ	ΑΙΓΕΙΡΑΣ
Κωνσταντίνος Κωνσταντίνου του Ευάγγελου			ΠΕΡΙΘΩΡΙΟΥ	ΑΙΓΕΙΡΑΣ
Κωνσταντίνος Αποστολόπουλος του Θεοδώρου			ΣΕΛΙΑΝΑΣ	ΑΙΓΕΙΡΑΣ
Ντερέκης Ανδρέας του Παναγιώτη			ΣΙΝΕΒΡΟΥ	ΑΙΓΕΙΡΑΣ
Σπυρίδων Σπυρόπουλος του Αποστόλου			ΧΡΥΣΑΝΘΙΟΥ	ΑΙΓΕΙΡΑΣ
Ραμπαβίλας Θεοφάνης του Νικολάου			ΑΙΓΙΟΥ	ΑΙΓΙΟΥ
Δημακόπουλος Κων/νος του Νικολάου			ΒΑΛΙΜΙΤΙΚΩΝ	ΑΙΓΙΟΥ
Μπαγιωνέτας Κων/νος του Ιωάννη			ΔΑΦΝΩΝ	ΑΙΓΙΟΥ
Καφούσιας Θεοφάνης του Γεωργίου			ΔΙΓΕΛΙΩΤΙΚΩΝ	ΑΙΓΙΟΥ
Σωτηρόπουλος Απόστολος του Νικολάου			ΚΟΥΛΟΥΡΑ	ΑΙΓΙΟΥ
Αθανάσιος Κοσμάς του Νικολάου			ΚΟΥΜΑΡΗ	ΑΙΓΙΟΥ

Παπαλεωνιδόπουλος Λεωνίδα του Παναγιώτη			ΚΟΥΝΙΝΑΣ	ΑΙΓΙΟΥ
Λιαπόπουλος Δημήτριος του Ανδρέα			ΜΑΥΡΙΚΙΟΥ	ΑΙΓΙΟΥ
Αναστασία Γούσα του Ανδρέα			ΜΕΛΙΣΣΙΩΝ	ΑΙΓΙΟΥ
Αντώνιος Δημόπουλος του Γεωργίου			ΠΑΡΑΣΚΕΥΗΣ	ΑΙΓΙΟΥ
Κατσαούνης Αναστάσιος του Πολυδώρου			ΠΤΕΡΗΣ	ΑΙΓΙΟΥ
Παπαγεωργίου Ανδρέας του Νικολάου			ΣΕΛΙΝΟΥΝΤΑ	ΑΙΓΙΟΥ
Λουκόπουλος Τριαντάφυλλος του Γεωργίου			ΤΕΜΕΝΗΣ	ΑΙΓΙΟΥ
Κουτσαντώνης Γεώργιος του Στυλιανού			ΧΑΤΖΗ	ΑΙΓΙΟΥ
Ευγκάς Αθανάσιος του Αντωνίου			ΑΓΙΑΣ ΒΑΡΒΑΡΑΣ	ΑΚΡΑΤΑΣ
Ασημακόπουλος Χρήστος του Σπυρίδωνα			ΑΚΡΑΤΑΣ	ΑΚΡΑΤΑΣ
Τσάλαφος Χρήστος του Δημητρίου			ΑΜΠΕΛΟΥ	ΑΚΡΑΤΑΣ

Ιωάννης Μελίστας του Θωμά			ΒΑΛΙΜΗΣ	ΑΚΡΑΤΑΣ
Παγώνης Κωνσταντίνος του Αθανασίου			ΒΟΥΤΣΙΜΟΥ	ΑΚΡΑΤΑΣ
Αριάδνη Χαντζή του Δημητρίου			ΖΑΡΟΥΧΛΑΣ	ΑΚΡΑΤΑΣ
Γεώργιος Στεφόπουλος του Στέφου			ΚΑΛΑΜΙΑ	ΑΚΡΑΤΑΣ
Δημητρίου Δημήτριος του Σωτηρίου			ΚΡΑΘΙΟΥ	ΑΚΡΑΤΑΣ
Παπαγιαννόπουλος Κων/νος του Χαραλάμπους			ΜΕΣΟΡΡΟΥΓΙΟΥ	ΑΚΡΑΤΑΣ
Γεώργιος Ράλλης του Σπήλιου			ΠΑΡΑΛΙΑΣ ΠΛΑΤΑΝΟΥ	ΑΚΡΑΤΑΣ
Κουτρούλης Ιωάννης του Δημητρίου			ΠΕΡΙΣΤΕΡΑΣ	ΑΚΡΑΤΑΣ
Ρεκούτης Ανδρέας του Παναγή			ΠΛΑΤΑΝΟΥ	ΑΚΡΑΤΑΣ
Αναγνωστόπουλος Γεώργιος του Ιωάννη			ΠΟΡΟΒΙΤΣΑΣ	ΑΚΡΑΤΑΣ
Κρικέτος Παναγιώτης του Κων/νου			ΣΥΛΙΒΑΙΝΙΩΤΙΚΩΝ	ΑΚΡΑΤΑΣ
Μπουζιώτης Νικόλαος του Δημητρίου			ΑΝΩ ΔΙΑΚΟΠΤΟΥ	ΔΙΑΚΟΠΤΟΥ

Ρουφογάλης Σπήλιος του Παναγιώτη			ΔΙΑΚΟΠΤΟΥ	ΔΙΑΚΟΠΤΟΥ
Δημόπουλος Αθανάσιος του Παναγιώτη			ΕΛΑΙΩΝΑ	ΔΙΑΚΟΠΤΟΥ
Παναγόπουλος Ευάγγελος του Νικολάου			ΕΛΙΚΗΣ	ΔΙΑΚΟΠΤΟΥ
Μητσόπουλος Παναγιώτης του Ανδρέα			ΖΑΧΛΩΡΙΤΙΚΩΝ	ΔΙΑΚΟΠΤΟΥ
Μπούμα Παναγούλα του Σπυρίδωνα			ΚΑΘΟΛΙΚΟΥ	ΔΙΑΚΟΠΤΟΥ
Δροσόπουλος Γεώργιος του Δημητρίου			ΚΕΡΥΝΕΙΑΣ	ΔΙΑΚΟΠΤΟΥ
Σπηλιωτακόπουλος Παναγιώτης του Άγγελου			ΜΑΜΟΥΣΙΑΣ	ΔΙΑΚΟΠΤΟΥ
Μούσκας Αναστάσιος του Βασιλείου			ΝΙΚΟΛΑΪΚΩΝ	ΔΙΑΚΟΠΤΟΥ
Πράσινος Χαράλαμπος του Ιωάννη			ΡΙΖΟΜΥΛΟΥ	ΔΙΑΚΟΠΤΟΥ
Πολυδωροπούλου Άννα του Αντωνίου			ΡΟΔΙΑΣ	ΔΙΑΚΟΠΤΟΥ
Παπακανέλλου Ξανθή του Περικλή			ΤΡΑΠΕΖΑΣ	ΔΙΑΚΟΠΤΟΥ

Μελισσάρης Γεώργιος του Παναγιώτη			ΑΡΡΑΒΩΝΙΤΣΑΣ	ΕΡΙΝΕΟΥ
Τρίγκας Αναστάσιος του Βασιλείου			ΔΑΜΑΚΙΝΙΟΥ	ΕΡΙΝΕΟΥ
Παναγιώτης Δημόπουλος του Νικολάου			ΖΗΡΙΑΣ	ΕΡΙΝΕΟΥ
Παναγιώτης Ρογκάλας του Άγγελου			ΚΑΜΑΡΩΝ	ΕΡΙΝΕΟΥ
Σακελλαρόπουλος Οδυσσέας του Άγγελου			ΝΕΟΥ ΕΡΙΝΕΟΥ	ΕΡΙΝΕΟΥ
Αλεξόπουλος Παναγιώτης του Χρήστου			ΣΑΛΜΕΝΙΚΟΥ	ΕΡΙΝΕΟΥ
Αθανάσιος Σωτηρόπουλος του Νικολάου			ΑΓΙΟΥ ΚΩΝΣΤΑΝΤΙΝΟΥ	ΣΥΜΠΟΛΙΤΕΙΑΣ
Λιάπης Βασίλειος του Δημητρίου			ΑΛΣΟΥΣ	ΣΥΜΠΟΛΙΤΕΙΑΣ
Σπυριδούλα Ρούβαλη του Ηρώδη			ΒΕΡΙΝΟΥ	ΣΥΜΠΟΛΙΤΕΙΑΣ
Παπαλεωνιδοπούλου Ανα-στασία του Χαραλάμπους			ΓΚΡΑΙΚΑ	ΣΥΜΠΟΛΙΤΕΙΑΣ
Δημόπουλος Χρήστος του Περικλή			ΓΡΗΓΟΡΗ	ΣΥΜΠΟΛΙΤΕΙΑΣ



Ψωμά Παναγιώτα του Κων/νου			ΔΗΜΗΤΡΟΠΟΥΛΟΥ	ΣΥΜΠΟΛΙΤΕΙΑΣ
Αναγνωστόπουλος Αριστείδης του Ανδρέα			ΔΟΥΚΑΝΑΪΚΩΝ	ΣΥΜΠΟΛΙΤΕΙΑΣ
Νικόλαος Ψηλός του Αποστόλου			ΚΡΗΝΗΣ	ΣΥΜΠΟΛΙΤΕΙΑΣ
Παναγιώτης Καρράς του Μιχαήλ			ΛΑΚΚΑΣ	ΣΥΜΠΟΛΙΤΕΙΑΣ
Παναγιώτης Στέφος του Χρήστου			ΛΟΓΓΟΥ	ΣΥΜΠΟΛΙΤΕΙΑΣ
Αντωνόπουλος Νικόλαος του Ιωάννη			ΜΑΓΕΙΡΑ	ΣΥΜΠΟΛΙΤΕΙΑΣ
Τσουμπός Φώτιος του Αθανασίου			ΜΥΡΟΒΡΥΣΗΣ	ΣΥΜΠΟΛΙΤΕΙΑΣ
Κούτουλας Σπυρίδων του Παναγιώτη			ΝΕΡΑΝΤΖΙΩΝ	ΣΥΜΠΟΛΙΤΕΙΑΣ
Παλαιολογόπουλος Γεώργιος του Ηλία			ΡΟΔΟΔΑΦΝΗΣ	ΣΥΜΠΟΛΙΤΕΙΑΣ
Σταθακόπουλος Σπύρος του Ευσταθίου			ΣΕΛΙΑΝΙΤΙΚΩΝ	ΣΥΜΠΟΛΙΤΕΙΑΣ
Θεόδωρος Τσουμπός του Γεωργίου			ΤΟΥΜΠΙΑΣ	ΣΥΜΠΟΛΙΤΕΙΑΣ

#### 4.4 Οργανικές Μονάδες Δήμου Αιγιαλείας & Φορείς

που εμπλέκονται στην υλοποίηση της δράσης της οργανωμένης απομάκρυνσης πολιτών.

A/A	ΟΝΟΜ/ΠΙΩΝΥΜΟ	ΙΔΙΟΤΗΤΑ	ΚΙΝΗΤΟ ΤΗΛΕΦΩΝΟ	ΤΗΛΕΦΩΝΟ ΥΠΗΡΕΣΙΑΣ	e-mail
<b>Δ/ση Τεχνικών Υπηρεσιών</b>					
1	Χριστόπουλος Βασίλειος	Αντιδήμαρχος			
	Καράμπελας Λεωνίδα	Διευθυντής		2691068432	texniki@aigialeia.gov.gr
<b>Διεύθυνση Καθαριότητας, Περιβάλλοντος, Διαχείρισης Οχημάτων &amp; Μηχανήματων</b>					
1	Καραίσκος Νικόλαος	Αντιδήμαρχος			nkaraiskos@aigialeia.gov.gr
2	Προσελέντης Σπυρίδων	Διευθυντής		2691068719	kathariotita@aigialeia.gov.gr
<b>Αυτοτελές Τμήμα Υγείας Πρόνοιας και Κοινωνικής Πολιτικής</b>					
1	Αγγελόπουλος Γεώργιος	Αντιδήμαρχος			
	Καΐτσας Δημήτριος	Προϊστάμενος		2691021320 Εσωτ. 5	dkaitsas@aigialeia.gov.gr
<b>Αυτοτελές Τμήμα Δημοτικής Αστυνομίας</b>					
1	Πανεθυμητάκη Χριστιάννα	Προϊστάμενη			da@aigialeia.gov.gr
<b>Δημοτική Επιχείρηση Ύδρευσης και Αποχέτευσης Αιγιαλείας</b>					
1	Ντινου Γεώργιος	Αντιπρόεδρος			gdinos@aigialeia.gov.gr
2	Νικολόπουλος Παναγιώτης	Δ/ντής Δ.Ε.Υ.Α.Π		2691021526	deya01@otenet.gr

## 5. ΣΧΕΔΙΟ ΔΡΑΣΗΣ

### 5.1 Χώρος Συγκέντρωσης Φορέων .

Κατόπιν της εισήγησης του Επικεφαλής Αξιωματικού του Πυροσβεστικού Σώματος ή αν αυτό δεν είναι εφικτό, των αναπληρωτών τους, οι οποίοι θα πρέπει να είναι σε συνεχή επικοινωνία με τους επικεφαλής τους, για την προληπτική οργανωμένη απομάκρυνση πολιτών από περιοχή λόγω δασικής πυρκαγιάς, ως χώρος συγκέντρωσης των εμπλεκόμενων φορέων (Πυροσβεστικό Σώμα, ΕΛ.ΑΣ, ΕΚΑΒ, υπεύθυνος Πολιτικής Προστασίας), ορίζεται **το Δημαρχείο του Δ. Αιγιαλείας στο Αίγιο στην οδό Ανδρέου Λόντου 34**. Σε περίπτωση που επιτρέπεται (σύμφωνα με την εξέλιξη της πυρκαγιάς), ενδέχεται ο χώρος συγκέντρωσης να είναι το **κοντινότερο και ασφαλέστερο Δημοτικό Κατάστημα** στην περιοχή της εκδήλωσης της δασικής πυρκαγιάς.

Εφόσον η εξέλιξη του φαινομένου το επιτρέπει, συγκαλείτε επί τόπου και το Τοπικό Επιχειρησιακό Συντονιστικό όργανο Πολιτικής Προστασίας (ΤΕΣΟΠΠ) του Δήμου Αιγιαλείας.

### 5.2 Λήψη Απόφασης

Ο Δήμαρχος Αιγιαλείας ή ο εξουσιοδοτημένος Αντιδήμαρχος έχοντας συγκεντρώσει πληροφορίες σχετικές με:

- με την κατοικημένη περιοχή που απειλείται σύμφωνα με την εισήγηση του Επικεφαλής Αξιωματικού του Πυροσβεστικού Σώματος,
- το προσδιορισμό επακριβώς των ορίων της περιοχής που θα πρέπει να δρομολογηθεί το μέτρο της μερικής οργανωμένης προληπτικής απομάκρυνσης πολιτών,
- τον προσδιορισμό των ασφαλών οδών διαφυγής όπως επίσης και των χώρων καταφυγής των πολιτών, όπως αυτά έχουν προσδιορισθεί στο ειδικό σχέδιο του Δήμου,
- Αριθμό των ατόμων που πρέπει να απομακρυνθούν
- Τον προσδιορισμό των μέσων μεταφοράς με βάση τον αριθμό των ατόμων που πρέπει να απομακρυνθούν και τη διαθεσιμότητά τους κατά το χρόνο που θα δοθεί η εντολή υλοποίησης της δράσης, εφόσον χρειάζονται μεταφορά.
- Το χρονικό διάστημα που απαιτείται για την ειδοποίηση των πολιτών εντός των ορίων της περιοχής που θα χρειαστεί να υλοποιηθεί η δράση, καθώς και τον τρόπο εντοπισμού και ειδοποίησής τους (ειδοποίησης πολιτών μέσω μηνυμάτων έκτακτης ανάγκης 112, πόρτα-πόρτα, ανακοινώσεις σε μέσα μαζικής ενημέρωσης, σε τοπικούς ραδιοφωνικούς σταθμούς, κλπ.).
- Τη δυνατότητα ελέγχου και διαχείρισης της κυκλοφορίας από την αρμόδια Αστυνομική Αρχή στο οδικό δίκτυο που θα χρησιμοποιηθεί για την ασφαλή διαφυγή των πολιτών **έχοντας υπόψη την κατεύθυνση που αναμένεται να ακολουθήσει η δασική πυρκαγιά** κινουμένη προς την κατοικημένη περιοχή
- Τη διασφάλιση επικοινωνιών μεταξύ των αρμόδιων φορέων
- Την υποδοχή / καταγραφή και φροντίδα των πολιτών που απομακρύνονται σε επιλεγμένους ασφαλείς χώρους προσωρινής καταφυγής στους οποίους θα πρέπει να συμπεριλαμβάνεται ιατρική βοήθεια.
- Το χρονικό διάστημα που απαιτείται να απομακρυνθούν από την περιοχή μέχρι να ελαχιστοποιηθεί ο κίνδυνος για τον οποίο απομακρύνονται (π.χ. για πέντε (5) ώρες). Η εκτίμηση αυτή αφορά κυρίως τους πολίτες που διαμένουν μόνιμα ή προσωρινά στη περιοχή.
- Τη φροντίδα για την επιστροφή των πολιτών που απομακρύνθηκαν και διαμένουν μόνιμα ή προσωρινά στην περιοχή.

θα προχωρήσει, εφόσον συντρέχουν λόγοι στη λήψη της απόφασης, για την εφαρμογή του μέτρου.

Σε περίπτωση λήψης θετικής Απόφασης για την απομάκρυνση, εκδίδεται Απόφαση Δημάρχου για την οργανωμένη απομάκρυνση πολιτών για λόγους προστασίας από εξελισσόμενη ή επικείμενη καταστροφή εξ αιτίας δασικών πυρκαγιών, η οποία περιέχει τις εξής βασικές πληροφορίες:

- ✚ **Ποιος** έλαβε την απόφαση και ποιος έχει την ευθύνη εκτέλεσής της.
- ✚ Να **προσδιορίζει** με σαφή τρόπο τα όρια της περιοχής μέσα από την οποία θα πρέπει να απομακρυνθούν, καθώς και τον κίνδυνο που διατρέχουν οι πολίτες εάν παραμείνουν σε αυτή.
- ✚ Να **προσδιορίζει** με σαφή τρόπο εάν συντρέχει λόγος γενικής απομάκρυνσης όλων των πολιτών, ή συγκεκριμένων ομάδων τις οποίες θα προσδιορίζει κατά προτεραιότητα (άτομα με αναπνευστικά προβλήματα, άτομα παιδικής ηλικίας, ηλικιωμένοι, κλπ).
- ✚ Να **προσδιορίζει** πού και πότε θα συγκεντρωθούν (σημεία συγκέντρωσης) οι πολίτες, εφόσον χρειάζονται μεταφορά, καθώς και τα προσωπικά αντικείμενα που μπορούν να έχουν μαζί τους.
- ✚ Να **προσδιορίζει** την προβλεπόμενη διάρκεια της απομάκρυνσης, καθώς και τον τόπο προορισμού.
  
- ✚ Να **κατονομάζει** τα ασφαλή οδικά δρομολόγια έχοντας υπόψη **την κατεύθυνση που αναμένεται να ακολουθήσει η δασική πυρκαγιά** κινούμενη προς την κατοικημένη περιοχή καθώς και τυχόν μονοδρομήσεις που μπορούν να ακολουθήσουν σε περίπτωση απομάκρυνσης με δικά τους μέσα.
- ✚ Να **αναφέρει** την διαθέσιμη προνοιακή υποστήριξη στον τόπο προορισμού.
- ✚ Να **αναφέρει** οδηγίες για προστασία της περιουσίας των πολιτών που απομακρύνονται

### 5.3 Πληθυσμός - Προτεινόμενο είδος προληπτικής απομάκρυνσης πολιτών

Ο αριθμός των ατόμων που διαβιούν και που θα απομακρυνθούν για λόγους προστασίας από εξελισσόμενη ή επικείμενη καταστροφή εξαιτίας δασικής πυρκαγιάς, από κάθε Κοινότητα του Δήμου Αιγιαλείας σύμφωνα με την τελευταία απογραφή (2021), εμφανίζεται στον παρακάτω πίνακα καθώς και το προτεινόμενο είδος προληπτικής απομάκρυνσης πολιτών :

		Μόνιμος πληθυσμός	Προτεινόμενο είδος προληπτικής απομάκρυνσης (Μερική ή Ολική)
	<b>ΔΗΜΟΣ ΑΙΓΙΑΛΕΙΑΣ</b>	<b>46.990</b>	
	<b>ΔΗΜΟΤΙΚΗ ΕΝΟΤΗΤΑ ΑΙΓΙΟΥ</b>	<b>25.795</b>	
1	Δημοτική Κοινότητα Αιγίου	20.249	Μερική
2	Δημοτική Κοινότητα Βαλιμιτικών	457	Μερική
3	Δημοτική Κοινότητα Δαφνών	211	Ολική
4	Δημοτική Κοινότητα Διγελιωτικών	391	Μερική
5	Δημοτική Κοινότητα Κουλούρας	922	Μερική
6	Δημοτική Κοινότητα Κούμαρη	206	Ολική
7	Δημοτική Κοινότητα Κουνινάς	320	Ολική
8	Δημοτική Κοινότητα Μαυρικίου	359	Ολική
9	Δημοτική Κοινότητα Μελισσίων	273	Ολική
10	Δημοτική Κοινότητα Παρασκευής	180	Ολική
11	Δημοτική Κοινότητα Πτέρης	439	Ολική
12	Δημοτική Κοινότητα Σελινούντος	534	Μερική
13	Δημοτική Κοινότητα Τέμενης	1.213	Μερική
14	Δημοτική Κοινότητα Χατζή	41	Ολική
	<b>ΔΗΜΟΤΙΚΗ ΕΝΟΤΗΤΑ ΑΙΓΕΙΡΑΣ</b>	<b>2.293</b>	
15	Δημοτική Κοινότητα Αιγείρας	1.309	Μερική

16	Δημοτική Κοινότητα Αιγών	260	Ολική
17	Δημοτική Κοινότητα Αμπελοκήπων	205	Ολική
18	Δημοτική Κοινότητα Βελάς	56	Ολική
19	Δημοτική Κοινότητα Εξοχής	53	Ολική
20	Δημοτική Κοινότητα Μοναστηρίου	79	Ολική
21	Δημοτική Κοινότητα Οάσεως	36	Ολική
22	Δημοτική Κοινότητα Περιθωρίου	31	Ολική
23	Δημοτική Κοινότητα Σελιάνας	57	Ολική
24	Δημοτική Κοινότητα Σινεβρού	31	Ολική
25	Δημοτική Κοινότητα Χρυσανθίου	176	Ολική
	<b>ΔΗΜΟΤΙΚΗ ΕΝΟΤΗΤΑ ΑΚΡΑΤΑΣ</b>	<b>4.247</b>	
26	Δημοτική Κοινότητα Ακράτας	1.377	Μερική
27	Δημοτική Κοινότητα Αγίας Βαρβάρας	128	Ολική
28	Δημοτική Κοινότητα Αμπέλου	215	Μερική
29	Δημοτική Κοινότητα Βαλιμής	38	Ολική
30	Δημοτική Κοινότητα Βουτσιμού	40	Ολική
31	Δημοτική Κοινότητα Ζαρούχλης	79	Ολική
32	Δημοτική Κοινότητα Καλαμιά	247	Μερική
33	Δημοτική Κοινότητα Κραθίου	566	Μερική
34	Δημοτική Κοινότητα Μεσορρουγίου	28	Ολική
35	Δημοτική Κοινότητα Παραλίας Πλατάνου	216	Μερική
36	Δημοτική Κοινότητα Περιστεράς	62	Ολική
37	Δημοτική Κοινότητα Πλατάνου	201	Μερική
38	Δημοτική Κοινότητα Ποροβίτσας (Παραλία)	92	Μερική

	Δημοτική Κοινότητα Ποροβίτσας (Άνω)		Ολική
39	Δημοτική Κοινότητα Συλιβαινιώτικων	958	Μερική
	<b>ΔΗΜΟΤΙΚΗ ΕΝΟΤΗΤΑ ΔΙΑΚΟΠΤΟΥ</b>	<b>5.603</b>	
40	Δημοτική Κοινότητα Διακοπτού	1.977	Μερική
41	Δημοτική Κοινότητα Άνω Διακοπτού	147	Ολική
42	Δημοτική Κοινότητα Ελαιώνος	673	Μερική
43	Δημοτική Κοινότητα Ελίκης	497	Μερική
44	Δημοτική Κοινότητα Ζαχλωριτικών	330	Μερική
45	Δημοτική Κοινότητα Καθολικού	50	Ολική
46	Δημοτική Κοινότητα Κερυνείας	324	Ολική
47	Δημοτική Κοινότητα Μαμουσιάς	195	Ολική
48	Δημοτική Κοινότητα Νικολαιικών	368	Μερική
49	Δημοτική Κοινότητα Ριζομούλου	346	Μερική
50	Δημοτική Κοινότητα Ροδιάς	436	Μερική
51	Δημοτική Κοινότητα Τραπέζης	260	Ολική
	<b>ΔΗΜΟΤΙΚΗ ΕΝΟΤΗΤΑ ΕΡΙΝΕΟΥ</b>	<b>2.890</b>	
52	Δημοτική Κοινότητα Ζήριας	769	Ολική
53	Δημοτική Κοινότητα Αρραβωνίτσας	136	Ολική
54	Δημοτική Κοινότητα Δαμακινίου	69	Ολική
55	Δημοτική Κοινότητα Καμάρων	1.301	Ολική
56	Δημοτική Κοινότητα Νέου Ερινεού	283	Μερική
57	Δημοτική Κοινότητα Σαλμενίκου	332	Ολική
	<b>ΔΗΜΟΤΙΚΗ ΕΝΟΤΗΤΑ ΣΥΜΠΟΛΙΤΕΙΑΣ</b>	<b>6.162</b>	
58	Δημοτική Κοινότητα Ροδοδάφνης	2.776	Μερική

59	Δημοτική Κοινότητα Αγίου Κωνσταντίνου	404	Μερική
60	Δημοτική Κοινότητα Άλσους	77	Ολική
61	Δημοτική Κοινότητα Βερίνου	115	Ολική
62	Δημοτική Κοινότητα Γκραίκα	82	Ολική
63	Δημοτική Κοινότητα Γρηγόρη	82	Ολική
64	Δημοτική Κοινότητα Δημητροπούλου	172	Ολική
65	Δημοτική Κοινότητα Δουκαναϊκών	38	Ολική
66	Δημοτική Κοινότητα Κρήνης Αιγιαλείας	216	Ολική
67	Δημοτική Κοινότητα Λάκκας	90	Ολική
68	Δημοτική Κοινότητα Λόγγου	782	Ολική
69	Δημοτική Κοινότητα Μάγειρα	37	Ολική
70	Δημοτική Κοινότητα Μυρόβρυσης	175	Ολική
71	Δημοτική Κοινότητα Νεραντζιών	190	Ολική
72	Δημοτική Κοινότητα Σελιανιτικών	856	Μερική
73	Δημοτική Κοινότητα Τούμπας	70	Ολική

#### 5.4 Ευάλωτες Ομάδες

Η συμπλήρωση του αριθμού των ευάλωτων ατόμων που διαβιούν στην εκάστοτε περιοχή θα ολοκληρωθεί μετά την κατάρτιση του μητρώου των ευάλωτων πολιτών του Δ. Αιγιαλείας (ΑμεΑ, ηλικιωμένοι κλπ.) Προς τον σκοπό αυτό ο Δ. Αιγιαλείας μέσω του αυτοτελούς τμήματος Υγείας Πρόνοιας & Κοινωνικής Πολιτικής έχει προχωρήσει σε δημόσια πρόσκληση-ανακοίνωση προκειμένου να επικοινωνήσουν τα ίδια τα άτομα με τον Δήμο και να παρέχουν τα στοιχεία τους, με σεβασμό στα προσωπικά τους δεδομένα και τα όσα προβλέπονται σχετικά στη νομοθεσία. Για την ενημέρωση των πολιτών η πρόσκληση-ανακοίνωση-αίτηση αναρτήθηκε σε τοπικά μέσα και ιστοσελίδες καθώς ενημερώθηκαν όλοι οι πρόεδροι των Κοινοτήτων του Δ. Αιγιαλείας.

#### 5.5 Ειδοποίηση πληθυσμού.

Η Απόφαση για την οργανωμένη απομάκρυνση πολιτών θα ανακοινωθεί μέσω του Γραφείου Τύπου και Δημοσίων Σχέσεων του Δήμου, σε όλα τα μέσα μαζικής ενημέρωσης, τοπικής η πανελλαδικής εμβέλειας (τηλεοπτικούς σταθμούς, δημοτικό ραδιόφωνο, τοπικούς ραδιοφωνικούς σταθμούς, ηλεκτρονικό τύπο) και με κάθε πρόσφορο τρόπο στο διαδίκτυο (ιστοσελίδα του Δήμου, διαδικτυακούς ενημερωτικούς ιστότοπους).



Έπειτα από τη λήψη της Απόφασης και για την ενημέρωση των πολιτών, αρχικά ειδοποιούνται η ΕΛ.ΑΣ., το Π.Σ. και ο Πρόεδρος της Κοινότητας που θα εκκενωθεί .

#### Ενέργειες Προέδρου.

- ✚ Εκδοση ανακοίνωσης μέσω της μεγαφωνικής εγκατάστασης της Κοινότητας.( για όσες Κοινότητες διαθέτουν )
- ✚ Κρούση καμπάνας για την ειδοποίηση επερχόμενου κινδύνου.

#### Ενέργειες ΕΛ.ΑΣ.

- ✚ Ενημέρωση με διερχόμενο όχημα της ΕΛ.ΑΣ.
- ✚ Χρήση σειρήνων για την ειδοποίηση επερχόμενου κινδύνου

#### 5.6 Αρχικός Χώρος Συγκέντρωσης Πληθυσμού

Ο αρχικός χώρος συγκέντρωσης του πληθυσμού για την οργανωμένη απομάκρυνση, για κάθε Δημοτική / Τοπική Κοινότητα περιγράφεται παρακάτω:

		Χώρος Συγκέντρωσης
	<b>ΔΗΜΟΣ ΑΙΓΙΑΛΕΙΑΣ</b>	
	<b>ΔΗΜΟΤΙΚΗ ΕΝΟΤΗΤΑ ΑΙΓΙΟΥ</b>	
1	Δημοτική Κοινότητα Αιγίου	
	Περιοχή Μεσσηνέζη και άνω εθνικής οδού (Νοσοκομείο)	Εθνικό Στάδιο Αιγίου, Νυχτερινό Λύκειο
	Περιοχή Κέντρου Πόλεως	Εθνικό Στάδιο Αιγίου, Πλατεία Υψηλών Αλωνίων
	Περιοχή Μυρτιάς	Παρκινγκ Λιμενικού Ταμείου
	Περιοχή Παραλιακής ζώνης – Σταφιδαλώνων – Ν.Πλαστήρα	Παρκινγκ Λιμενικού Ταμείου
2	Δημοτική Κοινότητα Βαλιμιτικών	Γήπεδο Βαλιμιτικών και παρακείμενο Πάρκο
3	Δημοτική Κοινότητα Δαφνών	Πλατεία Κοινότητας έμπροσθεν Ιερού Ναού.
4	Δημοτική Κοινότητα Διγελιωτικών	Παραλία Κοινότητας
5	Δημοτική Κοινότητα Κουλούρας	Προαύλιος χώρος Ι.Ν Υπαπαντής, Δημοτικό Σχολείο
6	Δημοτική Κοινότητα Κούμαρη	Πλατεία Κοινότητας
7	Δημοτική Κοινότητα Κουνινάς	Πλατεία Κοινότητας, Πρώην Δημ. Σχολείο
8	Δημοτική Κοινότητα Μαυρικού	Πλατεία Κοινότητας, Πρώην Δημ. Σχολείο
9	Δημοτική Κοινότητα Μελισσίων	Πρώην Δημ. Σχολείο & ακάλυπτος χώρος πλησίον καφενεείου

	Οικισμός Αχούρια	Εμπροσθεν Ι. Ναού
	Οικισμός Πυργάκι	Εμπροσθεν Ι. Ναού
10	Δημοτική Κοινότητα Παρασκευής	Πλατεία Κοινότητας
11	Δημοτική Κοινότητα Πτέρης	
	Οικισμός Πτέρης	Πλατεία Οικισμού
	Οικισμός Κάτω Πτέρης	Πλατεία Οικισμού πλησίον Ι. Ναού.
	Οικισμός Αχλαδιά	Προαύλιος χώρος Ι.Ναού Αγίου Ανδρέα
	Οικισμός Άγιος Ανδρέας	Πλατεία οικισμού
	Οικισμός Άγιος Παντελεήμων	Πλατεία πλησίον κτηρίου «Φιλοπροοδευτικού και εξωραϊστικού συλλόγου Αγίος Παντελεήμων»
	Οικισμός Μπουφούσκια	Επι της Επαρχιακής Οδού ( χώρος αναστροφής Λεωφορείου)
12	Δημοτική Κοινότητα Σελινούντος	Πλατεία Κοινότητας , Κατάστημα Αγροτικού Συνεταιρισμού Σελινούντος
13	Δημοτική Κοινότητα Τέμενης	Νέα Πλατεία Κοινότητας
14	Δημοτική Κοινότητα Χατζή	Πλατεία Κοινότητας
	<b>ΔΗΜΟΤΙΚΗ ΕΝΟΤΗΤΑ ΑΙΓΕΙΡΑΣ</b>	
15	Δημοτική Κοινότητα Αιγείρας	Γήπεδο Αιγείρας
16	Δημοτική Κοινότητα Αιγών	Προαύλιος χώρος Ι.Ν Αγίου Δημητρίου
	Οικισμός «Βλοβοκά»	Προαύλιος χώρος Ι.Ν Αγίας Τριάδος
17	Δημοτική Κοινότητα Αμπελοκήπων	Πλατεία Κοινότητας
18	Δημοτική Κοινότητα Βελάς	Πλατεία Κοινότητας, Προαύλιος χώρος Ι.Ν Κοιμήσεως της Θεοτόκου
19	Δημοτική Κοινότητα Εξοχής	Πλατεία Κοινότητας
20	Δημοτική Κοινότητα Μοναστηρίου	Πρώην Γήπεδο στη θέση «Ξεριάς»
21	Δημοτική Κοινότητα Οάσεως	Πλατεία Κοινότητας
22	Δημοτική Κοινότητα Περιθωρίου	Πλατεία Κοινότητας
23	Δημοτική Κοινότητα Σελιάνας	Πλατεία Κοινότητας
24	Δημοτική Κοινότητα Σινεβρού	Προαύλιος χώρος Ι.Ν Αγίου Νικολάου
25	Δημοτική Κοινότητα Χρυσανθίου	Πλατεία Κοινότητας
	<b>ΔΗΜΟΤΙΚΗ ΕΝΟΤΗΤΑ ΑΚΡΑΤΑΣ</b>	
26	Δημοτική Κοινότητα Ακράτας	Γήπεδο Ακράτας, Προαύλιος χώρος Ι.Ν Αγίου Χαραλάμπους
27	Δημοτική Κοινότητα Αγίας Βαρβάρας	Γήπεδο Μπάσκετ
	Οικισμός Βουνακίου	
28	Δημοτική Κοινότητα Αμπέλου	Πλατεία Κοινότητας
29	Δημοτική Κοινότητα Βαλιμής	Πλάτωμα Επαρχιακής Οδού πλησίον καφενείου «Καλύβα»
30	Δημοτική Κοινότητα Βουτσίμου	Πλατεία Κοινότητας

31	Δημοτική Κοινότητα Ζαρούχλης	Προαύλιος Χώρος Πρώην Δασαρχείου, Υπό κατασκευή Πλατεία προς το κέντρο της κοινότητας.
32	Δημοτική Κοινότητα Καλαμιά	Πλατεία Κοινότητας, Προαύλιος χώρος Ι.Ν Αγίου Μηνά
33	Δημοτική Κοινότητα Κραθίου	Παλιός Σταθμός ΟΣΕ (Γήπεδο 5Χ5), Χώρος όπισθεν παλαιού Ι.Ν Μεταμορφώσεως του Σωτήρος
34	Δημοτική Κοινότητα Μεσορρουγίου	
	Οικισμός Μεσορρουγίου	Πλατεία Κοινότητας
	Οικισμός Σόλο	Πλατεία Οικισμού
	Οικισμός Βουναριάνικα	Διασταύρωση Κοινοτικής Οδού με την οδικό δίκτυο Περιστεράς - Καλαβρύτων
35	Δημοτική Κοινότητα Παραλίας Πλατάνου	Πλατεία Κοινότητας, Προαύλιος χώρος Ι.Ν Ζωοδόχου Πηγής
36	Δημοτική Κοινότητα Περιστεράς	Πλατεία Κοινότητας (Πρώην καφενείο Ρουμπά)
37	Δημοτική Κοινότητα Πλατάνου	Πλατεία Κοινότητας, Δημοτικό σχολείο, Γήπεδο «Καβριά»
38	Δημοτική Κοινότητα Ποροβίτσης(Παραλία)	Πρώην Δημοτικό σχολείο
	Δημοτική Κοινότητα Ποροβίτσης(Άνω)	Πλατεία Οικισμού
39	Δημοτική Κοινότητα Συλιβαινιώτικων	Πλατεία «Χρ. Αρφάνη»
	Παραλία Συλιβαινιώτικων	Πλατεία Συλιβαινας συμβολή οδών Κύθνου –Αιγαίου- Κέας
<b>ΔΗΜΟΤΙΚΗ ΕΝΟΤΗΤΑ ΔΙΑΚΟΠΤΟΥ</b>		
40	Δημοτική Κοινότητα Διακοπτού	Γήπεδο 5Χ5 επί της Π.Ε.Ο Πατρών - Κορίνθου
	Οικισμός Κερνίτσας	Πλατεία Ι. Ναού Αγίων Αναργύρων (Επι της Ε.Ο Πούντας Καλαβρύτων)
	Οικισμός Καλυβίτη	Επί της Επ. Οδ. Πούντας Καλαβρύτων Στάση ΚΤΕΛ
	Οικισμός Βρόσθυνα	
	Οικισμός Κάστρο	Διασταύρωση ασφαλτοστρωμένης οδού για Δ.Κ Καθολικού(Νότια)
	Θέση Εγκάλης	Παραλία Οικισμού
41	Δημοτική Κοινότητα Άνω Διακοπτού	Πλατεία Κοινότητας
42	Δημοτική Κοινότητα Ελαιώνος	Πρώην Σταθμός ΟΣΕ, Αθλητικές εγκαταστάσεις Παραλίας
43	Δημοτική Κοινότητα Ελίκης	Πλατεία Κοινότητας
44	Δημοτική Κοινότητα Ζαχλωριτικών	Προαύλιος χώρου Ι. Ναού Αγίου Χαραλάμπους
45	Δημοτική Κοινότητα Καθολικού	Πλατεία Κοινότητας, Προαύλιος χώρος Ι.Ν
46	Δημοτική Κοινότητα Κερυνείας	

	<i>Οικισμός Νέας Κερύνειας</i>	Πλατεία Οικισμού
	<i>Οικισμός Παλιάς Κερύνειας</i>	Πλατεία Οικισμού
47	<i>Δημοτική Κοινότητα Μαμουσιάς</i>	Προαύλιος Χώρος Σχολείου, Προαύλιος χώρου Ι. Ναού Κοιμήσεως της Θεοτόκου.
48	<i>Δημοτική Κοινότητα Νικολαϊκών</i>	Πλατεία Κοινότητας
49	<i>Δημοτική Κοινότητα Ριζομούλου</i>	Πλατεία Κοινοτικού Καταστήματος
50	<i>Δημοτική Κοινότητα Ροδιάς</i>	Πλατεία Κοινότητας, Γήπεδο Ποδοσφαίρου
51	<i>Δημοτική Κοινότητα Τραπέζης</i>	Προαύλιος χώρος πρώην Δημοτικού Σχολείου, Θέση «Πανυγύρι» πάνω από πρηνές της Ολυμπίας Οδού (ΒΔ πλευρά της Κοινότητας.)
<b>ΔΗΜΟΤΙΚΗ ΕΝΟΤΗΤΑ ΕΡΙΝΕΟΥ</b>		
52	<i>Δημοτική Κοινότητα Ζήριας</i>	
	<i>Οικισμός Ζήριας</i>	Πλατεία εμπροσθεν Κοινοτικού Γραφείου
	<i>Οικισμός Σαρκουνά</i>	Εμπροσθεν πρώην Καφενείου «Κοντογιάννη Δήμητρας»
	<i>Οικισμός Λαμπίρη</i>	Επι του παραλιακού δρόμου εμπροσθεν εστιατορίου «Γρυλλή Παναγιώτη»
53	<i>Δημοτική Κοινότητα Αρραβωνίτσης</i>	Προαύλιος χώρος Δημοτικού Σχολείου
54	<i>Δημοτική Κοινότητα Δαμακινίου</i>	Πλατεία Κοινότητας
55	<i>Δημοτική Κοινότητα Καμάρων</i>	Προαύλιος χώρος Δημοτικού Σχολείου, Δημοτικό Στάδιο Καμαρών
	<i>Οικισμοί Μπουκα Ακονιά Προβοδός</i>	Παραλία
56	<i>Δημοτική Κοινότητα Νέου Ερινεού (κατω χωριο)</i>	Πλατεία ΟΣΕ
	<i>Δημοτική Κοινότητα Νέου Ερινεού (Άνω χωριο)</i>	Πλατεία Ι.Ν Αγίου Χαραλάμπους
57	<i>Δημοτική Κοινότητα Σαλμενίκου</i>	Προαύλιος χώρος Ι.Ν Αγίου Νικολάου
	<i>Οικισμός Νέου Σαλμενίκου</i>	Προαύλιος χώρος Ι.Ν Εισοδίων της Θεοτόκου
<b>ΔΗΜΟΤΙΚΗ ΕΝΟΤΗΤΑ ΣΥΜΠΟΛΙΤΕΙΑΣ</b>		
58	<i>Δημοτική Κοινότητα Ροδοδάφνης</i>	Γήπεδο Αβύθου
	<i>Οικισμός Πανόραμα</i>	Πλατεία πλησίον Ιερού Ναού
59	<i>Δημοτική Κοινότητα Αγίου Κωνσταντίνου</i>	Πλατεία Κοινότητας έναντι κοινοτικού καταστήματος
60	<i>Δημοτική Κοινότητα Άλσους</i>	
	<i>Οικισμός Κυπαρίσσι</i>	Θέση «Πηγάδι»
	<i>Οικισμός Γέφυρα</i>	Ελαιοτριβείο Συνεταιρισμού
	<i>Οικισμός Αρεγόζαινα</i>	Πλατεία έναντι Ι.Ν. Αγίου Γεωργίου

61	Δημοτική Κοινότητα Βερίνου	Πλατεία κοινότητας
62	Δημοτική Κοινότητα Γκραικά	Πλατεία κοινότητας «Αλώνι»
63	Δημοτική Κοινότητα Γρηγόρη	Πλατεία κοινότητας πλησίον Ι. Ναού.
64	Δημοτική Κοινότητα Δημητροπούλου	Πλατεία Κοινότητας
65	Δημοτική Κοινότητα Δουκαναϊκών	Ι.Ν Αγίου Κωνσταντίνου
66	Δημοτική Κοινότητα Κρήνης	Πλατεία Κοινότητας, περιοχή Άγιος Κωνσταντίνος επί της Επαρχιακής Οδού
67	Δημοτική Κοινότητα Λάκκας	Πλατεία στην είσοδο της Κοινότητας
68	Δημοτική Κοινότητα Λόγγου	Πλατεία Κοινότητας και Ι.Ν Αγίου Δημητρίου
69	Δημοτική Κοινότητα Μάγειρα	Πλατεία κοινότητας πλησίον Ι. Ναού.
70	Δημοτική Κοινότητα Μυρόβρυσης	Πλατεία Κοινότητας
71	Δημοτική Κοινότητα Νεραντζιών	Προαύλιος χώρος Δημοτικού Σχολείου
72	Δημοτική Κοινότητα Σελιανιτικών	Πλατεία Ι. Ναού Αγίου Βασιλείου
73	Δημοτική Κοινότητα Τούμπας	Πλατεία Κοινότητας έναντι Ι. Ναού

Για τους οικισμούς που δεν αναφέρονται στο παρών σχέδιο, ως χώροι καταφυγής θεωρούνται οι χώροι των Δημοτικών Κοινοτήτων που ανήκουν διοικητικά.

### 5.7 Μέσα μεταφοράς πληθυσμού.

Στα μέσα απομάκρυνσης των πολιτών από περιοχή που κινδυνεύει εξαιτίας πυρκαγιάς συγκαταλέγονται τόσο τα ιδιωτικά μέσα (ΙΧ, Μοτοσυκλέτα, Ποδήλατο, Πεζή μετακίνηση), όσο και μέσα φορέων του δημοσίου ή του ιδιωτικού τομέα τα οποία είναι διαθέσιμα προς τον σκοπό αυτό.

Στο πλαίσιο αυτό, ο Δ. Αιγιαλείας έχει δρομολογήσει την σύναψη μνημονίου συνεργασίας τόσο με το αστικό, όσο και με το υπεραστικό ΚΤΕΛ Αιγίου για την παροχή κατάλληλων μέσων (Λεωφορείων) για την μεταφορά πολιτών.

*Ο Δήμος Αιγιαλείας διαθέτει ένα (1) λεωφορείο 30 Θέσεων μεταφοράς πληθυσμού.*

Στις παραλιακές Κοινότητες ενδέχεται να κριθεί αναγκαία η χρήση πλωτών θαλάσσιων μέσων (ιδιωτικά και δημόσιας χρήσης) και αυτή θα προσδιορισθεί με βάση τις υποδείξεις των στελεχών του Λιμενικού Σώματος.

### 5.8 Οδικό δίκτυο διαφυγής

Μία κρίσιμη παράμετρος η οποία πρέπει να λαμβάνεται σοβαρά υπόψη κατά τον σχεδιασμό έκτακτης ανάγκης, είναι ο καθορισμός των οδικών αξόνων και των οδών που θα χρησιμοποιηθούν για την άμεση διακίνηση και πρόσβαση των ομάδων επέμβασης στα διάφορα σημεία του Δ. Αιγιαλείας για την παροχή βοήθειας (οδικό δίκτυο παροχής βοήθειας και επέμβασης) καθώς και των εναλλακτικών δρομολογίων που θα χρησιμοποιηθούν από ιδιωτικά μέσα ή και Μέσα Μαζικής Μεταφοράς για την απομάκρυνση από μια περιοχή στην οποία εξελίσσεται ένα καταστροφικό φαινόμενο.

Μέτρα που αφορούν τη ρύθμιση της κυκλοφορίας, τον καθορισμό των μονόδρομων και κατευθύνσεων της κυκλοφορίας, την προτεραιότητα οδών, τον προσδιορισμό και τη λειτουργία των χώρων στάθμευσης οχημάτων και γενικά την επιβολή περιορισμών ή απαγορεύσεων κυκλοφορίας ή στάθμευσης, **λαμβάνονται με αποφάσεις της Αστυνομικής Αρχής** όταν αυτό επιβάλλεται από ιδιαίτερους λόγους ασφάλειας ή σε έκτακτες περιπτώσεις για την αντιμετώπιση μόνο τελείως προσωρινών καταστάσεων. (παρ. 2 άρθρο 52 Κ.Ο.Κ.)

Η αξιολόγηση του οδικού δικτύου για την εξακρίβωση των παραπάνω δυνατοτήτων είναι συνάρτηση της εκτίμησης της εξέλιξης του καταστροφικού φαινομένου από τον φορέα που κατά περίπτωση έχει την ευθύνη περιορισμού των επιπτώσεων αυτού.

Στα πλαίσια του παρόντος σχεδίου έγινε μια αρχική προσπάθεια για την αξιολόγηση αυτή και το προτεινόμενο οδικό δίκτυο διαφυγής αποτυπώνεται στους συνημμένους χάρτες (ΠΑΡΑΡΤΗΜΑ Ι) και περιγράφεται στον παρακάτω πίνακα:

		Οδοί διαφυγής αναλόγως τις συνθήκες
	<b>ΔΗΜΟΣ ΑΙΓΙΑΛΕΙΑΣ</b>	
	<b>ΔΗΜΟΤΙΚΗ ΕΝΟΤΗΤΑ ΑΙΓΙΟΥ</b>	
1	Δημοτική Κοινότητα Αιγίου	
	Περιοχή Μεσσηνέζη και άνω εθνικής οδού (Νοσοκομείο)	Μέσω οδού Δαφνών και παράλληλων δημοτικών οδών της ολυμπίας οδού προς Εθνικό Στάδιο Αιγίου
	Περιοχή Κέντρου Πόλεως	Μέσω κεντρικών οδών Ρήγα Φεραίου Σολωμού Μητροπόλεως
	Περιοχή Μυρτιάς	Μέσω οδούς Ψαρών – Ζωοδόχου Πηγής
	Περιοχή Παραλιακής ζώνης – Σταφιδαλώνων – Ν.Πλαστήρα	Μέσω οδών Ν. Πλαστήρα – Ζωοδόχου Πηγής
2	Δημοτική Κοινότητα Βαλιμιτικών	Μέσω α) της 23 <sup>ης</sup> Επαρχιακής Οδού Αιγίου - Τεμένης - Βαλιμιτικών. β) Παραλιακή Οδός προς Τέμενη γ) παραποτάμιο δρόμο του ποταμού Σελιούντα. δ) Θαλάσσης με χρήση πλωτών μέσων
3	Δημοτική Κοινότητα Δαφνών	Μέσω της 25ης Επαρχιακής Οδού Αίγιο - Δάφνες
4	Δημοτική Κοινότητα Διγελιωτικών	Μέσω α) της 23 <sup>ης</sup> Επαρχιακής Οδού Αιγίου - Τεμένης - Βαλιμιτικών. β) Δημοτική Οδός παράλληλα στο παλιό Σιδηροδρομικό Δίκτυο. γ) Θαλάσσης με χρήση πλωτών μέσων
5	Δημοτική Κοινότητα Κουλούρας	Μέσω α) οδού Ταξιαρχών -Αγίας Κυριακής – Κορίνθου β) Οδού Δαφνών και παράλληλα Ολυμπίας οδού
6	Δημοτική Κοινότητα Κούμαρη	Μέσω της 25ης Επαρχιακής Οδού Αίγιο - Δάφνες
7	Δημοτική Κοινότητα Κουνινάς	Μέσω της α) Δημοτικής Οδού Κουνινάς έως τον Οικισμό Φωνισκαριάς και στην συνέχεια

		<p>μεσω της 24<sup>ης</sup> Επαρχιακής Οδού προς Αίγιο.          β) Μέσω της 25<sup>ης</sup> Επαρχιακής Οδού Οδου προς Χαλανδρίτσα</p>
8	Δημοτική Κοινότητα Μαυρικίου	Μέσω της 24 <sup>ης</sup> Επαρχιακής Οδού Αίγιο - Κουλούρα - Μελίσσια
9	Δημοτική Κοινότητα Μελισσίων	Μέσω της 24 <sup>ης</sup> Επαρχιακής Οδού Αίγιο - Κουλούρα - Μελίσσια
	Οικισμός Αχούρια	Μέσω οικισμού Αχλαδιά και στην συνέχεια μέσω του Παλαιού Εθνικού Δικτύου Αιγίου Πετσάκοι Καλάβρυτα
	Οικισμός Πυργάκι	Μέσω του Παλαιού Εθνικού Δικτύου Αιγίου Πετσάκοι Καλάβρυτα
10	Δημοτική Κοινότητα Παρασκευής	Μέσω της 25 <sup>ης</sup> Επαρχιακής Οδού Αίγιο - Δάφνες
11	Δημοτική Κοινότητα Πτέρης	Μέσω του Παλαιού Εθνικού Δικτύου Αιγίου Πετσάκοι Καλάβρυτα
	Οικισμός Πτέρης	Μέσω του Παλαιού Εθνικού Δικτύου Αιγίου Πετσάκοι Καλάβρυτα
	Οικισμός Κάτω Πτέρης	Μέσω της 42 <sup>ης</sup> Επαρχιακής Οδού Γέφυρα Τσαγρή-Άγιος Ανδρέας-Μπουφούσκια- Πλατανιώτισσα
	Οικισμός Αχλαδιά	Μέσω του Παλαιού Εθνικού Δικτύου Αιγίου Πετσάκοι Καλάβρυτα
	Οικισμός Άγιος Ανδρέας	Μέσω της 42 <sup>ης</sup> Επαρχιακής Οδού Γέφυρα Τσαγρή-Άγιος Ανδρέας-Μπουφούσκια- Πλατανιώτισσα
	Οικισμός Άγιος Παντελεήμων	Μέσω του Παλαιού Εθνικού Δικτύου Αιγίου Πετσάκοι Καλάβρυτα
	Οικισμός Μπουφούσκια	Μέσω της 42 <sup>ης</sup> Επαρχιακής Οδού Γέφυρα Τσαγρή-Άγιος Ανδρέας-Μπουφούσκια- Πλατανιώτισσα
12	Δημοτική Κοινότητα Σελινούντος	Μέσω του Παλαιού Εθνικού Δικτύου Αιγίου Πετσάκοι Καλάβρυτα
13	Δημοτική Κοινότητα Τέμενης	Μέσω α) της 23 <sup>ης</sup> Επαρχιακής Οδού Αιγίου - Τεμένης - Βαλιμιτίκων. β) Δημοτική Οδός παράλληλα στο παλιό



		Σιδηροδρομικό Δίκτυο. γ) Θαλάσσης με χρήση πλωτών μέσων
14	Δημοτική Κοινότητα Χατζή	Μέσω α) της 25ης Επαρχιακής Οδού Αίγιο - Δάφνες β) Παράλληλα στον Μεγανείτη ποταμό
<b>ΔΗΜΟΤΙΚΗ ΕΝΟΤΗΤΑ ΑΙΓΕΙΡΑΣ</b>		
15	Δημοτική Κοινότητα Αιγείρας	Μέσω της Παλαιάς Εθνικής Οδού Πατρών Κορίνθου
16	Δημοτική Κοινότητα Αιγών	Μέσω της 17ης Επαρχιακής Οδού . Αιγείρα - Περιθώρι
17	Δημοτική Κοινότητα Αμπελοκήπων	Μέσω α) της 18ης Επαρχιακής Οδού προς Αιγείρα ή Συνεβρό β) από Δημ. Οδό Προς Βαλιμή και δια μέσω 19 <sup>ης</sup> Επαρχιακής Οδού Ακράτας Ζαρούχλας.
18	Δημοτική Κοινότητα Βελάς	Μέσω της 18ης Επαρχιακής Οδού προς Αιγείρα ή Συνεβρό
19	Δημοτική Κοινότητα Εξοχής	Μέσω της 18ης Επαρχιακής Οδού
20	Δημοτική Κοινότητα Μοναστηρίου	Μέσω α) της 18ης Επαρχιακής Οδού β) της 17ης Επαρχιακής Οδού
21	Δημοτική Κοινότητα Οάσεως	Μέσω της 18ης Επαρχιακής Οδού
22	Δημοτική Κοινότητα Περιθωρίου	Μέσω α) της 18ης Επαρχιακής Οδού β) της 17ης Επαρχιακής Οδού . Αιγείρα - Περιθώρι
23	Δημοτική Κοινότητα Σελιάνας	Μέσω α) της 18ης Επαρχιακής Οδού β) της 17ης Επαρχιακής Οδού
24	Δημοτική Κοινότητα Σινεβρού	Μέσω της 18ης Επαρχιακής Οδού Αιγείρα - Περιθώρι
25	Δημοτική Κοινότητα Χρυσανθίου	Μέσω της 18ης Επαρχιακής Οδού Αιγείρα - Περιθώρι
<b>ΔΗΜΟΤΙΚΗ ΕΝΟΤΗΤΑ ΑΚΡΑΤΑΣ</b>		
26	Δημοτική Κοινότητα Ακράτας	Μέσω της 19ης Επαρχιακής Οδού Ακράτας - Ζαρούχλας
27	Δημοτική Κοινότητα Αγίας Βαρβάρας	Μέσω της α) 19ης Επαρχιακής Οδού Ακράτας – Ζαρούχλας β) οδού Περιστέρας Καλαβρύτων και στην συνέχεια προς Διακοπτό.
28	Δημοτική Κοινότητα Αμπέλου	Μεσώ α) των οδών Αμπέλου – Ακράτας και στην συνέχεια μέσω της 18ης Επαρχιακής Οδού β) Της Οδού Αμπέλου – Κραθίου



29	Δημοτική Κοινότητα Βαλιμής	Μέσω της α) 19ης Επαρχιακής Οδού Ακράτας – Ζαρούχλας β) οδού Περιστέρας Καλαβρύτων και στην συνέχεια προς Διακοπτό.
30	Δημοτική Κοινότητα Βουτσιμού	Μέσω της α) 20ης Επαρχιακής Οδού Παραλίας Πλατάνου – Βούτσιμο β) 19ης Επαρχιακής Οδού Ακράτας – Ζαρούχλας
31	Δημοτική Κοινότητα Ζαρούχλης	Μέσω της α) 19ης Επαρχιακής Οδού Ακράτας – Ζαρούχλας β) οδού Περιστέρας Καλαβρύτων και στην συνέχεια προς Διακοπτό.
32	Δημοτική Κοινότητα Καλαμιά	Μέσω της 20ης Επαρχιακής Οδού Παραλίας Πλατάνου - Βούτσιμο
33	Δημοτική Κοινότητα Κραθίου	Μέσω της α) 19ης Επαρχιακής Οδού Ακράτας – Ζαρούχλας β) Π. Ε. Ο Πατρών Κορίνθου
34	Δημοτική Κοινότητα Μεσορρουγίου	Μέσω της α) 19ης Επαρχιακής Οδού Ακράτας – Ζαρούχλας β) οδού Περιστέρας Καλαβρύτων και στην συνέχεια προς Διακοπτό.
	Οικισμός Μεσορρουγίου	
	Οικισμός Σόλο	
	Οικισμός Βουναριάνικα	
35	Δημοτική Κοινότητα Παραλίας Πλατάνου	Μέσω α) της Π. Ε. Ο Πατρών Κορίνθου β) Θαλάσσης με χρήση πλωτών μέσων
36	Δημοτική Κοινότητα Περιστέρας	Μέσω της α) 19ης Επαρχιακής Οδού Ακράτας – Ζαρούχλας β) οδού Περιστέρας Καλαβρύτων και στην συνέχεια προς Διακοπτό.
37	Δημοτική Κοινότητα Πλατάνου	Μέσω α) της 20ης Επαρχιακής Οδού Παραλίας Πλατάνου – Βούτσιμο β Περιοχή «Καβριά» προς ΣΕΑ Ακράτας
38	Δημοτική Κοινότητα Ποροβίτσης (Παραλία)	Μέσω α) οδού Τριών Ιεραρχών προς Π.Ε.Ο Πατρών Κορίνθου β) Δρόμος Πausανία προς Κρουονέρι γ) Θαλάσσης με χρήση πλωτών μέσων
	Δημοτική Κοινότητα Ποροβίτσης (Άνω)	Μέσω α) 19ης Επαρχιακής Οδού Ακράτας – Ζαρούχλας
39	Δημοτική Κοινότητα Συλιβαινιώτικων	Μέσω α) 19ης Επαρχιακής Οδού Ακράτας – Ζαρούχλας
	<b>ΔΗΜΟΤΙΚΗ ΕΝΟΤΗΤΑ ΔΙΑΚΟΠΤΟΥ</b>	

40	Δημοτική Κοινότητα Διακοπτού	Μέσω α) Π.Ε.Ο Πατρών Κορίνθου β)Θαλάσσης με χρήση πλωτών μέσων
	Οικισμός Κερνίτσας	Μέσω της Ε.Ο Πούντας Καλαβρύτων
	Οικισμός Καλυβίτη	Μέσω της Ε.Ο Πούντας Καλαβρύτων
	Οικισμός Βρόσδενα	Μέσω της Ε.Ο Πούντας Καλαβρύτων
	Οικισμός Κάστρο	Μέσω της Ε.Ο Πούντας Καλαβρύτων
	Θέση Εγκάλης	Μέσω Θαλάσσης με χρήση πλωτών μέσων
41	Δημοτική Κοινότητα Άνω Διακοπτού	Μέσω της Ε.Ο Πούντας Καλαβρύτων
42	Δημοτική Κοινότητα Ελαιώνος	Μέσω α) Π.Ε.Ο Πατρών Κορίνθου β)Θαλάσσης με χρήση πλωτών μέσων
43	Δημοτική Κοινότητα Ελίκης	Μέσω α) Π.Ε.Ο Πατρών Κορίνθου β)Θαλάσσης με χρήση πλωτών μέσων
44	Δημοτική Κοινότητα Ζαχλωριτικών	Μέσω α) Π.Ε.Ο Πατρών Κορίνθου β)Θαλάσσης με χρήση πλωτών μέσων
45	Δημοτική Κοινότητα Καθολικού	Μέσω Επαρχιακής Οδού Πούντας Καλαβρύτων
46	Δημοτική Κοινότητα Κερυνείας	
	Οικισμός Νέα Κερύνεια	
	Οικισμός Παλιά Κερύνεια	Μέσω Π.Ε.Ο Πατρών Κορίνθου
47	Δημοτική Κοινότητα Μαμουσιάς	Μέσω Π.Ε.Ο Πατρών Κορίνθου
48	Δημοτική Κοινότητα Νικολαϊκών	Μέσω α) Π.Ε.Ο Πατρών Κορίνθου β)Θαλάσσης με χρήση πλωτών μέσων
49	Δημοτική Κοινότητα Ριζομούλου	Μέσω α) Π.Ε.Ο Πατρών Κορίνθου β)Θαλάσσης με χρήση πλωτών μέσων
50	Δημοτική Κοινότητα Ροδιάς	Μέσω α) Π.Ε.Ο Πατρών Κορίνθου β)Θαλάσσης με χρήση πλωτών μέσων
51	Δημοτική Κοινότητα Τραπέζης	Μέσω Π.Ε.Ο Πατρών Κορίνθου
	<b>ΔΗΜΟΤΙΚΗ ΕΝΟΤΗΤΑ ΕΡΙΝΕΟΥ</b>	
52	Δημοτική Κοινότητα Ζήριας	
	Οικισμός Ζήριας	Μέσω α) της Δημοτικής οδού Ζήριας- λαμπιρι και συνέχεια στην

		Π.Ε.Ο Πατρών Κορίνθου β) της Δημοτικής οδού Ζήριας - Καμαρών
	Οικισμός Σαρκουνά	Μέσω της 29 <sup>ης</sup> Επαρχιακής Οδού Καμάρες – Κάτω Σαλμενίκο
	Οικισμός Λαμπίρη	Μέσω α) Π.Ε.Ο Πατρών Κορίνθου β) Θαλάσσης με χρήση πλωτών μέσων
53	Δημοτική Κοινότητα Αρραβωνίτσας	Μέσω της 28 <sup>ης</sup> Επαρχιακής Οδού Σελιανιτικών – Βερίνου α) από Οικισμός Σινανιά β) από Κοινότητα Άλσους
54	Δημοτική Κοινότητα Δαμακινίου	Μέσω της 29 <sup>ης</sup> Επαρχιακής Οδού Καμάρες – Κάτω Σαλμενίκο
55	Δημοτική Κοινότητα Καμαρών	Μέσω της 29 <sup>ης</sup> Επαρχιακής Οδού Καμάρες – Κάτω Σαλμενίκο
	Οικισμοί Μπουκα Ακονιά Προβοδός	Μέσω α) Π.Ε.Ο Πατρών Κορίνθου β) Θαλάσσης με χρήση πλωτών μέσων
56	Δημοτική Κοινότητα Νέου Ερινεού	Μέσω α) κεντρικού δρόμου από Αγιο Χαράλαμπο Προς Πλατεία ΟΣΕ - Π.Ε.Ο Πατρών Κορίνθου β) οδού Ταξιαρχών (κοιμητήριο) Προς Πλατεία ΟΣΕ - Π.Ε.Ο Πατρών Κορίνθου
57	Δημοτική Κοινότητα Σαλμενίκου	Μέσω της 29 <sup>ης</sup> Επαρχιακής Οδού Καμάρες – Κάτω Σαλμενίκο
	<b>ΔΗΜΟΤΙΚΗ ΕΝΟΤΗΤΑ ΣΥΜΠΟΛΙΤΕΙΑΣ</b>	
58	Δημοτική Κοινότητα Ροδοδάφνης (άνω Π.Ε.Ο)	Μέσω Π.Ε.Ο Πατρών Κορίνθου προς Σελιανίτικα ή προς Αίγιο
	Οικισμός Αβύθου	Μέσω α) Κεντρικής οδού προς θάλασσα β) Π.Ε.Ο Πατρών Κορίνθου προς Σελιανίτικα ή προς Αίγιο γ) Θαλάσσης με χρήση πλωτών μέσων
	Οικισμός Πανόραμα	Μέσω Π.Ε.Ο προς Σελιανίτικα ή προς Αίγιο
59	Δημοτική Κοινότητα Αγίου Κωνσταντίνου	Μέσω της 26 <sup>ης</sup> Επαρχιακής Οδού Ροδοδάφνη- Κρήνη
60	Δημοτική Κοινότητα Άλσους	Μέσω της 28 <sup>ης</sup> Επαρχιακής Οδού Σελιανιτικών – Βερίνου
61	Δημοτική Κοινότητα Βερίνου	Μέσω α) της 26 <sup>ης</sup> Επαρχιακής Οδού Ροδοδάφνη- Κρήνη β) της 28 <sup>ης</sup> Επαρχιακής Οδού Σελιανιτικών – Βερίνου

62	Δημοτική Κοινότητα Γκραιάικα	Μέσω της 26 <sup>ης</sup> Επαρχιακής Οδού Ροδοδάφνη- Κρήνη
63	Δημοτική Κοινότητα Γρηγόρη	Μέσω της 26 <sup>ης</sup> Επαρχιακής Οδού Ροδοδάφνη- Κρήνη
64	Δημοτική Κοινότητα Δημητροπούλου	Μέσω της 26 <sup>ης</sup> Επαρχιακής Οδού Ροδοδάφνη- Κρήνη ή προς Ανδράγουστα Σχοινολίβαδο
65	Δημοτική Κοινότητα Δουκαναϊκών	Μέσω της 28 <sup>ης</sup> Επαρχιακής Οδού Σελιανιτικών – Βερίνου (Διακλάδωση προς Αρραβωνίτσα)
66	Δημοτική Κοινότητα Κρήνης	Μέσω της 26 <sup>ης</sup> Επαρχιακής Οδού Ροδοδάφνη- Κρήνη
67	Δημοτική Κοινότητα Λάκκας	Μέσω της 26 <sup>ης</sup> Επαρχιακής Οδού Ροδοδάφνη- Κρήνη
68	Δημοτική Κοινότητα Λόγγου	Μέσω α)κεντρικού δρόμου προς Π.Ε.Ο Πατρών Κορίνθου β) μέσω κεντρικής οδού προς θάλασσα.
69	Δημοτική Κοινότητα Μάγειρα	Μέσω της 28 <sup>ης</sup> Επαρχιακής Οδού Σελιανιτικών – Βερίνου
70	Δημοτική Κοινότητα Μυρόβρυσης	Μέσω της 28 <sup>ης</sup> Επαρχιακής Οδού Σελιανιτικών – Βερίνου
71	Δημοτική Κοινότητα Νεραντζιών	Μέσω της 28 <sup>ης</sup> Επαρχιακής Οδού Σελιανιτικών – Βερίνου
72	Δημοτική Κοινότητα Σελιανιτικών	Μέσω α) Π. Ε. Ο Πατρών Κορίνθου β) Θαλάσσης με χρήση πλωτών μέσων
73	Δημοτική Κοινότητα Τούμπας	Μέσω της 26 <sup>ης</sup> Επαρχιακής Οδού Ροδοδάφνη- Κρήνη

### 5.9 Έλεγχος και διαχείριση κυκλοφορίας

Τον έλεγχο και τη διαχείριση της κυκλοφορίας διενεργεί η ΕΛ.ΑΣ. Ταυτόχρονα με τη χρήση drone (εφόσον δύναται) γίνεται έλεγχος της ροής της κυκλοφορίας και προσδιορίζονται πιθανά προβλήματα που ενδεχομένως να προκύψουν.

### 5.10 Διασφάλιση επικοινωνιών

Στο χώρο συγκέντρωσης, που έχει οριστεί με την έναρξη του φαινομένου, συγκεντρώνονται εκπρόσωποι όλων των εμπλεκόμενων φορέων (Π.Σ., ΕΛ.ΑΣ, ΕΚΑΒ), για την διασφάλιση της επικοινωνίας και τον καλύτερο συντονισμό τους.

### 5.11 Χώροι υποδοχής

Οι χώροι υποδοχής των πολιτών καθορίζονται ως εξής:

1. ΔΗΜΟΤΙΚΗ ΕΝΟΤΗΤΑ ΑΙΓΙΟΥ  
**Δημοτικό Στάδιο Αιγίου**
2. ΔΗΜΟΤΙΚΗ ΕΝΟΤΗΤΑ ΑΙΓΕΙΡΑΣ  
**Δημοτικό Γήπεδο Αιγείρας**
3. ΔΗΜΟΤΙΚΗ ΕΝΟΤΗΤΑ ΑΚΡΑΤΑΣ  
**Πλατεία Συλίβαινας** συμβολή οδών Κύθνου –Αιγαίου- Κέας

4. ΔΗΜΟΤΙΚΗ ΕΝΟΤΗΤΑ ΔΙΑΚΟΠΤΟΥ  
**Προαίλιους χώρους Σχολικών Μονάδων** επι της οδού Φιλιππούλου
5. ΔΗΜΟΤΙΚΗ ΕΝΟΤΗΤΑ ΕΡΙΝΕΟΥ  
**Δημοτικό Γήπεδο Καμαρών**
6. ΔΗΜΟΤΙΚΗ ΕΝΟΤΗΤΑ ΣΥΜΠΟΛΙΤΕΙΑΣ  
**Δημοτικό Γήπεδο Αβύθου**

Στους χώρους υποδοχής, αν κριθεί αναγκαίο ανάλογα με την έκταση του συμβάντος, θα εγκατασταθεί υγειονομικός σταθμός φροντίδας των πολιτών με τη συνδρομή του ΕΚΑΒ και εθελοντικών οργανώσεων (Ελληνικός Ερυθρός Σταυρός, Διασωστική Ομάδα κ.λ.π), για την παροχή πρώτων βοηθειών και την αντιμετώπιση μικροτραυματισμών. Τον υγειονομικό σταθμό θα πλαισιώνουν εθελοντές ιατροί διαφόρων ειδικοτήτων (παθολόγοι, χειρουργοί, ψυχολόγοι, κ.λ.π.)

Επίσης, στους χώρους υποδοχής και ανάλογα με το χρόνο παραμονής των πολιτών, θα παρέχεται πόσιμο νερό και πρόχειρο γεύμα από ιδιωτική εταιρεία εστίασης.

#### **5.12 Επιστροφή μετακινούμενων πολιτών**

Η επιστροφή των πολιτών που απομακρύνθηκαν θα γίνεται με την έκδοση σχετικής ανακοίνωσης μετά τη λήξη του φαινομένου και την αξιολόγηση της περιοχής καταστροφής και εφόσον έχουν ληφθεί όλα τα απαραίτητα μέτρα ασφαλείας. Οι πολίτες που απομακρύνθηκαν με μέσα μαζικής μεταφοράς, θα επιστρέφουν στις οικίες τους με τον ίδιο τρόπο.

Το παρών σχέδιο συντάχθηκε από ομάδα εργασίας με την συμμετοχή εκπροσώπων από την Π.Υ , ΕΛ.ΑΣ, Λ.Σ καθώς και του ΕΚΑΒ σύμφωνα με την υπ' αριθμ. 133/6699/15-02-2024 απόφαση Δημάρχου Αιγιαλείας.

ΘΕΩΡΗΘΗΚΕ

Απρίλιος 2024  
Ο Συντάξας

Απρίλιος 2024  
Ο Δήμαρχος

Κουρτάκης Φώτιος  
Μηχ. Μηχανικός ΤΕ

Καλογερόπουλος Δημήτριος





## ΠΑΡΑΡΤΗΜΑ Ι

### ΔΗΜΟΣ ΑΙΓΙΑΛΕΙΑΣ ΔΗΜΟΤΙΚΗ ΕΝΟΤΗΤΑ ΑΙΓΙΟΥ

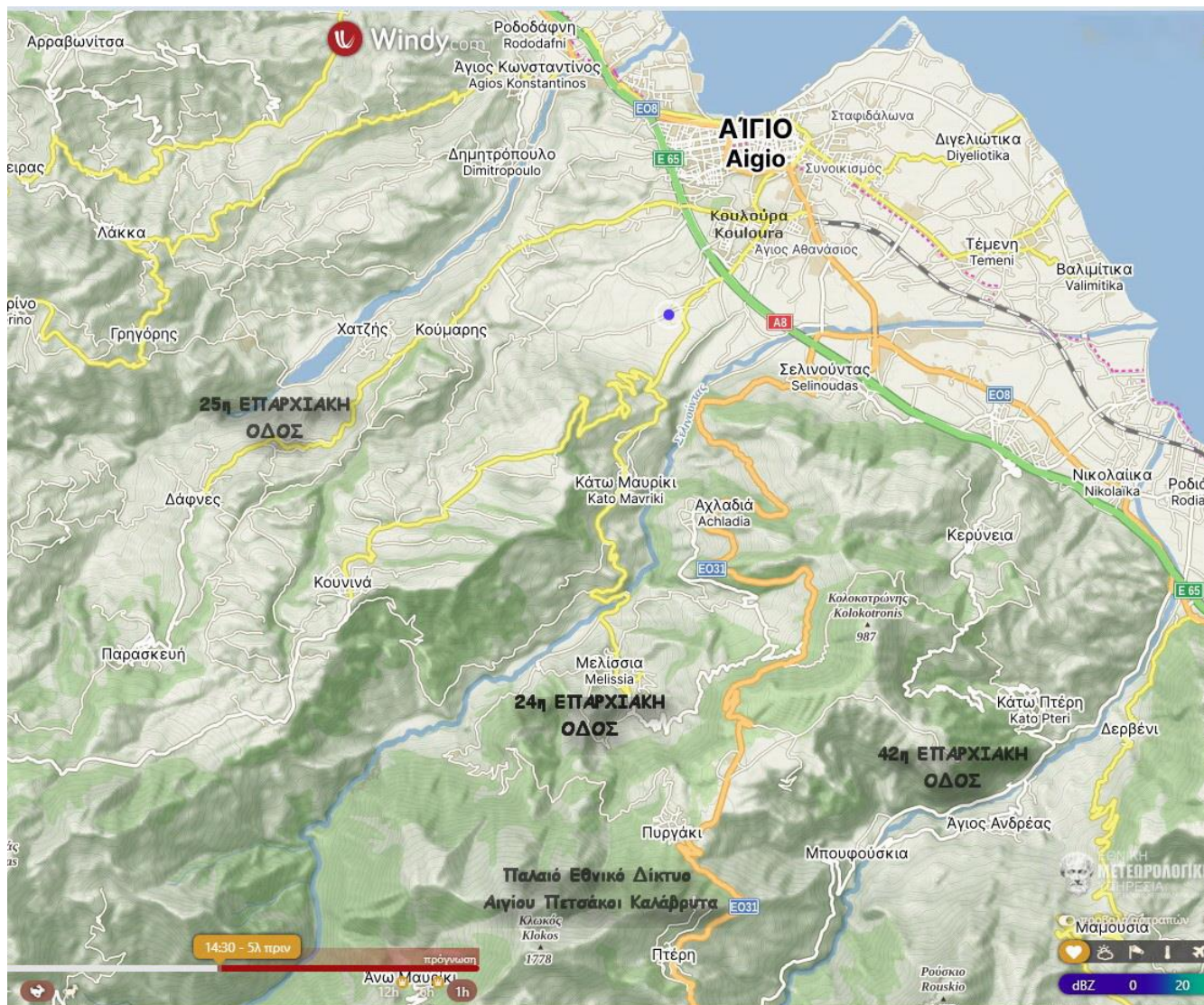





ΔΗΜΟΣ ΑΙΓΙΑΛΕΙΑΣ  
ΔΗΜΟΤΙΚΗ ΕΝΟΤΗΤΑ  
ΑΙΓΕΙΡΑΣ



**ΔΗΜΟΣ ΑΙΓΙΑΛΕΙΑΣ**  
**ΔΗΜΟΤΙΚΗ ΕΝΟΤΗΤΑ ΑΚΡΑΤΑΣ**





**ΔΗΜΟΣ ΑΙΓΙΑΛΕΙΑΣ**  
**ΔΗΜΟΤΙΚΗ ΕΝΟΤΗΤΑ ΔΙΑΚΟΠΤΟΥ**

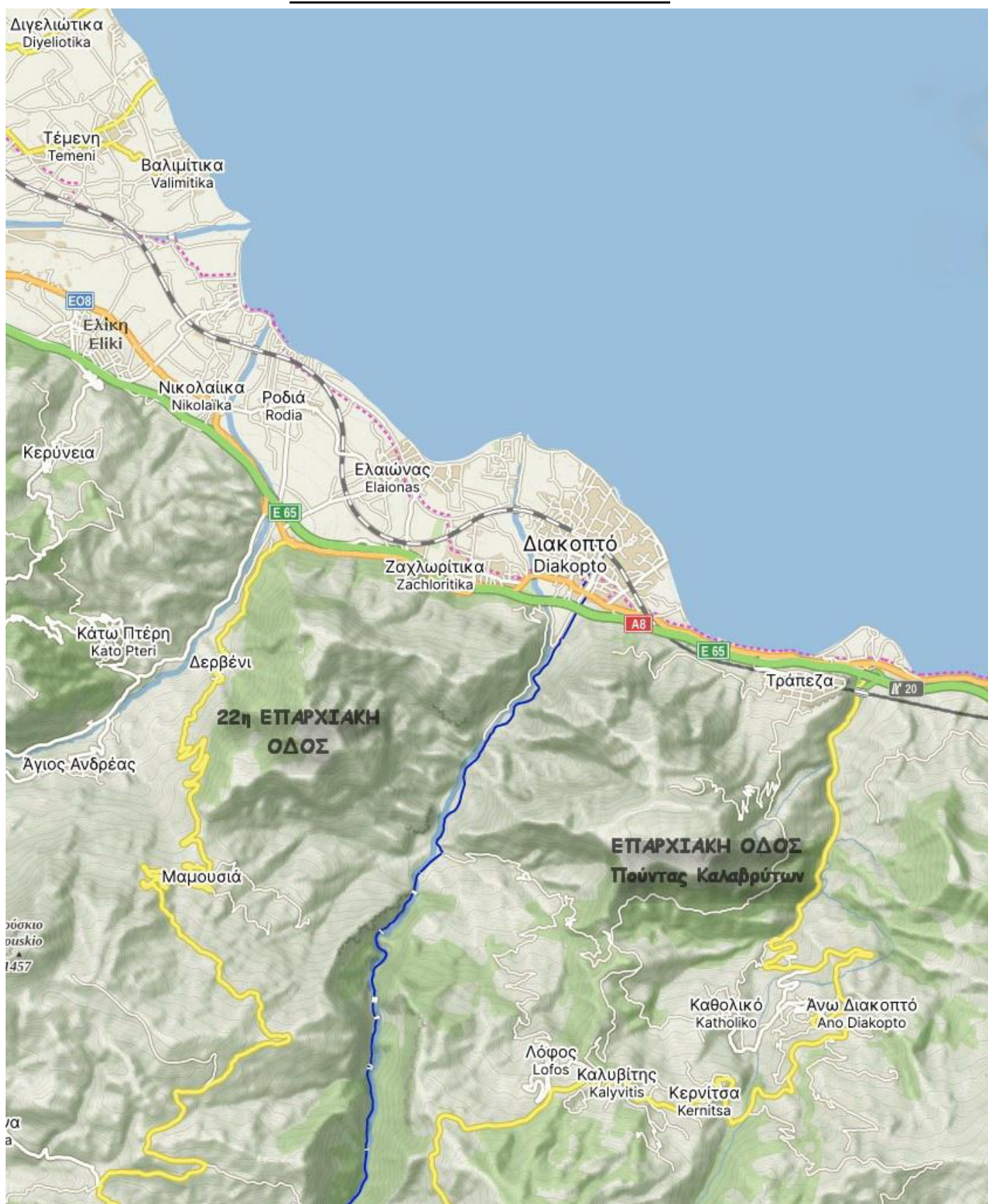



**ΔΗΜΟΣ ΑΙΓΙΑΛΕΙΑΣ**  
**ΔΗΜΟΤΙΚΗ ΕΝΟΤΗΤΑ ΕΡΙΝΕΟΥ**

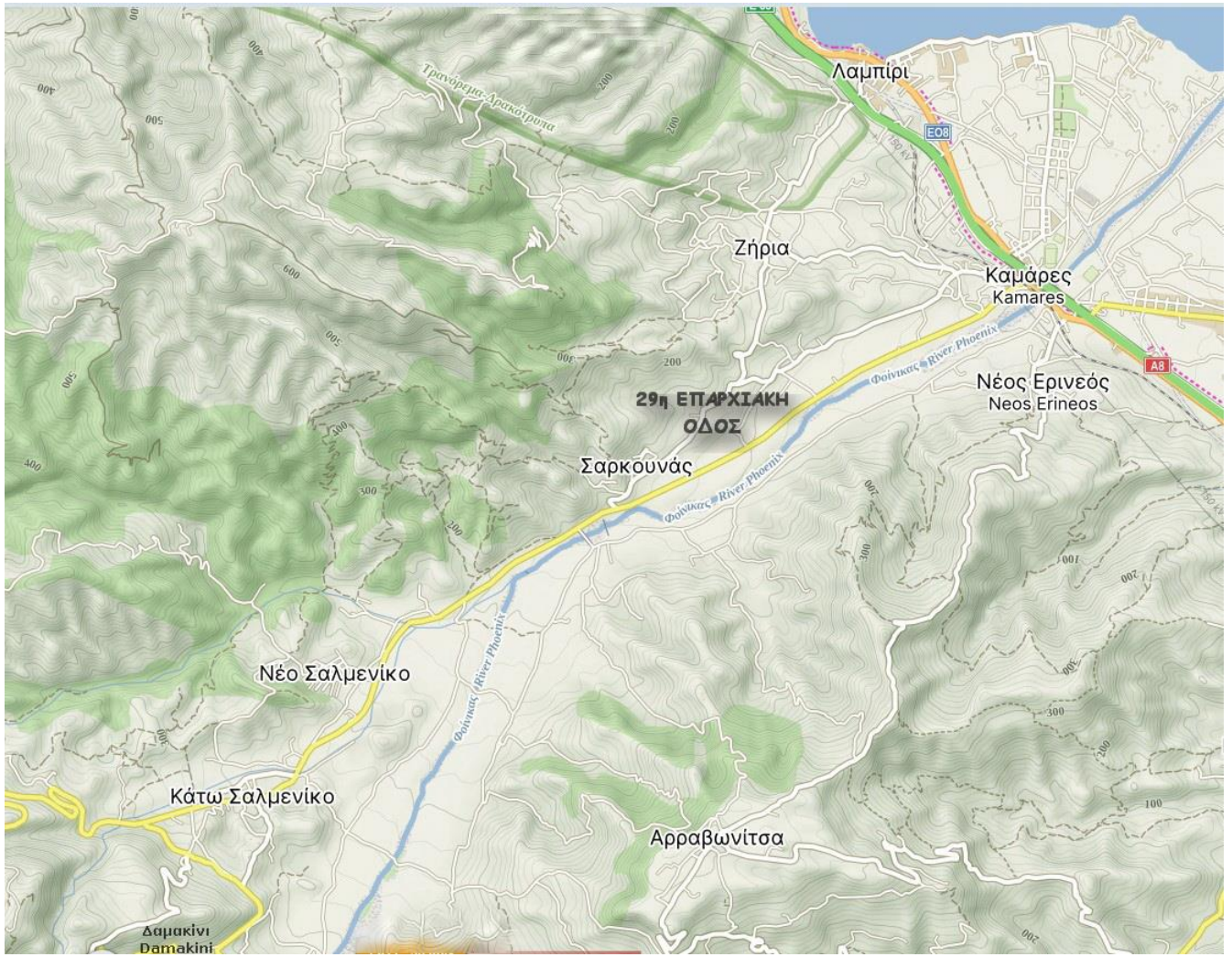



**ΔΗΜΟΣ ΑΙΓΙΑΛΕΙΑΣ**  
**ΔΗΜΟΤΙΚΗ ΕΝΟΤΗΤΑ ΣΥΜΠΟΛΙΤΕΙΑΣ**

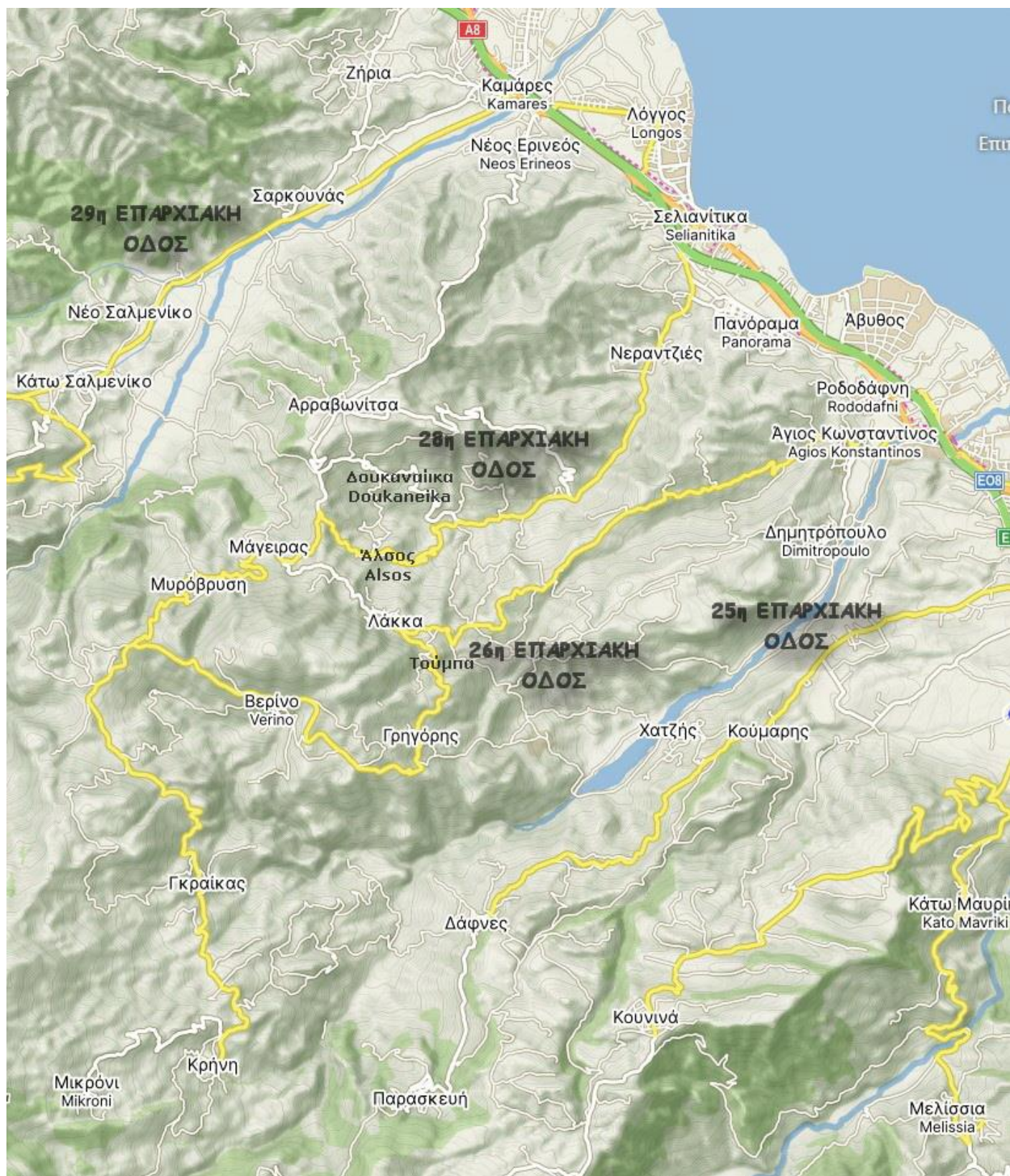



ΠΑΡΑΡΤΗΜΑ ΙΙ

ΧΩΡΟΙ ΥΠΟΔΟΧΗΣ





